

股票代號:4946

www.cayennetech.com.tw

中華民國一〇二年

年報



紅心辣椒娛樂科技股份有限公司
Cayenne Entertainment Technology Co.,Ltd.

刊印日期:中華民國103年05月23日

查詢網址: <http://mops.twse.com.tw>

一、發言人

發 言 人:江宇軒
職 稱:整合行銷處 資深經理
聯絡電話:(02)8751-1699 分機513
電子郵件信箱:ct@cayennetech.com.tw

代理發言人:黃彥巽
職 稱:整合行銷處 資深副理
聯 絡 電 話 :(02)8751-1699 分機515
電子郵件信箱:ct@cayennetech.com.tw

二、總公司、分公司、工廠之地址及電話

地 址：台北市內湖區瑞光路583巷31號3樓
電 話：(02)8751-1699

三、股票過戶機構之名稱、地址、網址及電話

名 稱：統一綜合證券股份有限公司
地 址：台北市松山區東興路8號B1
網 址：<http://www.pscnet.com.tw>
電 話：(02)2746-3797

四、最近年度財務報告簽證會計師姓名、事務所名稱、地址、網址及電話

會計師姓名：林瑟凱、蕭春鴛會計師
事務所名稱：資誠聯合會計師事務所
地 址：台北市信義區基隆路一段333號27樓
網 址：<http://www.pwc.com.tw>
電 話：(02)2729-6666

五、海外有價證券掛牌買賣之交易場所名稱及查詢該海外有價證券資訊之方式:無。

六、公司網址：<http://www.cayennetech.com.tw/>

目 錄

壹、致股東報告書.....	1
貳、公司簡介.....	4
一、設立日期.....	4
二、公司沿革.....	4
參、公司治理報告.....	8
一、組織系統.....	8
二、董事、監察人、總經理、副總經理、協理、各部門及分支機構主管資料.....	10
三、公司治理運作情形.....	31
四、會計師公費資訊.....	52
五、更換會計師資訊.....	53
六、公司之董事長、總經理、負責財務或會計事務之經理人，最近一年內曾任職於簽證會計師所屬事務所或其關係企業者情形.....	54
七、最近年度及截至年報刊印日止，董事、監察人、經理人、及持股比例超過百分之十之股東股權移轉及股權質押變動情形.....	55
八、持股比例占前十名之股東，其相互間為財務會計準則公報第六號關係人或為配偶、二親等以內之親屬關係之資訊.....	57
九、公司、公司之董事、監察人、經理人及公司直接或間接控制之事業對同一轉投資事業之持股數，並合併計算綜合持股比例.....	58
肆、募資情形.....	59
一、資本及股份.....	59
二、公司債辦理情形.....	65
三、特別股辦理情形.....	65
四、海外存託憑證辦理情形.....	65
五、員工認股權憑證辦理情形.....	65
六、限制員工權利新股辦理情形.....	68
七、併購或受讓其他公司股份發行新股辦理情形.....	68
八、資金運用計劃執行情形.....	68
伍、營運概況.....	69
一、業務內容.....	69
二、市場及產銷概況.....	72
三、從業員工.....	80
四、環保支出資訊.....	80
五、勞資關係.....	81
六、重要契約.....	83
陸、財務概況.....	86
一、最近五年度簡明資產負債表、損益表及會計師查核意見.....	86
二、最近五年度財務分析.....	94
三、最近年度財務報告之審計委員會查核報告.....	102
四、最近年度財務報表.....	103
五、最近年度經會計師查核簽證之母子公司合併財務報表.....	153
六、公司及其關係企業最近年度及截至年報刊印日止，如有發生財務週轉困難情事，對公司財務狀況之影響.....	207

柒、財務狀況及經營結果之檢討分析與風險事項	208
一、財務狀況.....	208
二、經營結果.....	209
三、現金流量.....	210
四、最近年度重大資本支出對財務業務之影響.....	210
五、最近年度轉投資政策、其獲利或虧損之主要原因、改善計畫及未來一年投資計畫.....	210
六、風險事項分析評估.....	211
七、其它重要事項.....	216
捌、特別記載事項.....	218
一、關係企業相關資料.....	218
二、最近年度及截至年報刊印日止，私募有價證券辦理情形.....	220
三、最近年度及截至年報刊印日止子公司持有或處分本公司股票情形.....	220
四、其他必要補充說明事項.....	221
玖、最近年度及截至年報刊印日止，如發生本法第三十六條第二項第二款所定對股東權益或證券價格有重大影響之事項，亦應逐項載明	221

壹、致股東報告書

一、一〇二年度營業報告書

在一〇二年度裡，因行動裝置盛行及移動式平台日趨成熟導致線上遊戲市場競爭白熱化，桌上型電腦為主的遊戲市場萎縮，使得客戶端遊戲的營業額不如預期，但紅心辣椒積極調整營運方針與策略，除了少量推出高知名度 IP 為主的客戶端、網頁等類型新遊戲產品維持既有市場以外，並積極引進優質手機遊戲，手機移動式平台也建置完成。此外，持續執行與海外研發公司共同合作開發計畫，提高自製比率並降低產品代理風險，提高公司競爭力。茲將一〇二年度營業結果報告如下：

(一)一〇二年度營業結果

本公司一〇二年度合併營收為新台幣 922,133 仟元，較一〇一年度合併營收 775,689 仟元成長 18.88%。稅後合併總損益為新台幣(59,292)仟元，較一〇一年度稅後合併總損益(58,991)仟元增加 0.51%。

(二)一〇二年度預算執行情形

本公司一〇二年度並未出具財務預測，故無預算執行情形。

(三)財務收支及獲利能力分析

1. 財務收支情形

單位：新台幣仟元

項目	一〇二年度	一〇一年度	增(減)百分比(%)
合併營業收入	922,133	775,689	18.88
合併營業毛利	179,443	264,403	(32.13)
合併營業費用	276,795	271,469	1.96
合併稅後總損益	(59,292)	(58,991)	0.51

2. 獲利能力分析

項目	一〇二年度	一〇一年度
資產報酬率	(6.02)	(6.56)
股東權益報酬率	(8.94)	(9.24)
營業利益佔實收資本額比率%	(39.47)	(3.42)
稅前純益佔實收資本額比率%	(24.57)	(30.30)
純益率%	(6.43)	(7.60)
每股盈餘(元)(註)	(2.30)	(2.25)

(註) 係採追溯調整後加權平均股數計算。

(四)研究發展狀況

本公司已於一〇二年第二季度成立移動開發部門，網羅優秀專業研發人員著力在手機遊戲研究、開發、創新及製作，截至第四季為止，已完成數款手機遊戲企劃案。預期將可提高公司遊戲產品競爭力。除了自行開發，同時也和海外研發公司共同合作開發手機遊戲產品，降低研發風險、增加自製遊戲營收比重，提高公司整體獲利能力。

(五)一〇三年度營運方針

1. 本公司於一〇三年除現有遊戲產品保有動能，將推出三款線上遊戲，包括《全民打棒球The Real Online》以及兩款具有高知名度IP的網頁遊戲產品，除了自製以外，並引進韓日為主各種類型的手機遊戲，包含已知的《藍月》、《全民打棒球:成為總教練》，預期以多元化的產品提高公司在市場的佔有率。
2. 積極拓展手機遊戲市場，除了持續與海外研發公司共同合作開發，並透過自製手機遊戲產品，提高公司獲利能力，擴大海外市場。
3. 持續優化平台社群服務，除提供會員個人化服務與互動並透過建構競賽專用頻道整合競賽類遊戲產品會員，以利後續競賽類型產品之推廣。
4. 成本控管，包含人事、管理及行銷等支出，創造更大獲利空間。

(六)預期銷售數量及其依據

本公司主要從事線上遊戲代理營運及社群平台經營，營業收入項目為線上遊戲收入，將於今年陸續推出十款以上遊戲產品，因本公司未編製財務預測，故無預期銷售量之統計表。

(七)一〇三年度重要產銷政策

1. 持續透過虛擬產包及虛擬點卡的販售，降低實體卡製作成本，提高公司獲利能力。
2. 公司自營『Wasabii』營運平台，持續加強虛擬通路金流串接機制，擴大線上付費管道，透過掌握自有行銷通路，降低通路成本。

(八)未來公司發展策略

1. 自主開發手機遊戲產品
積極發展自製手機遊戲產品，透過研發符合不同潛力族群市場的產品，以擴大市場佔有率並提高獲利能力。
2. 海外研發公司深入合作
為增加自製遊戲營收比重，降低代理遊戲營運之風險，已與海外研發公司共同合作開發遊戲產品，吸收國際大廠經驗來強化本公司國際營運的實力，培養專業人才，以厚實公司競爭力。
3. 建立移動式行動平台
由於行動裝置如Smart Phone、平板電腦等裝置普及率快速成長，將持續以『Wasabii』平台整合行動裝置，建立完整的移動式平台，提高產品的黏著度，並且增加輕度用戶，創造更高的營收規模。

(九)受到外部競爭環境、法規環境及總體經營環境之影響

1. 公司受外部競爭環境及總體經營環境之影響
由於行動裝置如Smart Phone及平板電腦的盛行，移動式平台的熱潮讓線上遊戲市場競爭更趨白熱化，造成原有以桌上型或筆記型電腦為主的遊戲市場萎縮，也因手機遊戲熱潮發燒，新創遊戲公司也如雨後春筍加入市場。未來遊戲產業廠商必須要能將產品擴展至行動式平台，創造營收。
2. 公司受法規環境之影響
本公司經營團隊持續注意可能影響公司營運的法規之變動，並未因國內外法規環境變動而對公司財務業務產生重大影響。

以上為一〇二年度營業報告，感謝各位股東女士、先生之支持與愛護，未來本公司全體同仁仍將同心協力積極達成公司各項營運目標，期以良好的經營績效回饋各位股東的期望與厚愛，尚敬請繼續惠賜指正及鼓勵。

紅 心 辣 椒 娛 樂 科 技 股 份 有 限 公 司



董 事 長 ː 鄧 潤 澤



總 經 理 ː 葉 慶 元



會 計 主 管 ː 游 升 志



貳、公司簡介

一、公司簡介

(一)設立日期：民國95年9月21日。

(二)公司沿革

時間	主要記事
民國95年	(1)、9月21日紅心辣椒娛樂科技有限公司成立，設立及實收資本額為新台幣壹佰萬元整。定位為各類網路休閒普及遊戲之代理商。 (2)、與韓商甲簽約代理《FreeStyle Online》籃球休閒線上遊戲，為市場上唯一一款籃球類型休閒遊戲，12月推出轟動市場。
民國96年	(1)、為配合營運資金需求，96年2月1日現金增資8,500仟元，增資後實收資本額新台幣9,500仟元。 (2)、為配合營運資金需求，96年4月25日現金增資56,500仟元，增資後實收資本額新台幣66,000仟元。 (3)、5月24日變更公司組織為股份有限公司。 (4)、與韓國遊戲大廠乙簽約代理《全民打棒球 Online》線上遊戲，並於7月上市，掀起全台棒球熱潮，迄今仍持續維持線上遊戲排行榜前五名。 (5)、與日本株式會社光榮簽約代理《真·三國無雙 Online》線上遊戲。 (6)、10月成立『Wasabii』會員網站。
民國97年	(1)、與韓國遊戲大廠己簽約代理年度大作《SD鋼彈 Online》。 (2)、與韓國遊戲大廠乙簽約代理《伊蘇 Online》遊戲。 (3)、日本株式會社光榮正宗三國線上遊戲《真·三國無雙 Online》4月開戰上市，成為最受歡迎的線上遊戲。
民國98年	(1)、『Wasabii』會員網站開發社群服務機制，提供會員更多互動。 (2)、與韓國遊戲大廠乙簽約代理浪漫遊戲《PRIUS守護之星 Online》。 (3)、知名動漫改編之線上遊戲鉅作《SD鋼彈 Online》3月轟動上市，掀起鋼彈風潮，穩坐線上休閒遊戲排行榜冠軍寶座。 (4)、奇幻冒險線上遊戲《伊蘇 Online》8月綺麗上市。 (5)、取得日本株式會社光榮之航海冒險線上遊戲《大航海時代 Online》，於12月推出，創下同時在線2萬人的佳績，為市場上最受玩家喜愛的航海遊戲。 (6)、為配合營運資金需求，98年12月14日現金增資65,479仟元，增資後實收資本額新台幣131,479仟元。 (7)、為配合營運資金需求，98年12月28日現金增資18,521仟元，增資後實收資本額新台幣150,000仟元。
民國99年	(1)、最新唯美浪漫線上遊戲《PRIUS守護之星 Online》1月撼動上市，以182萬的超高人氣擊敗國內各款線上遊戲，躍升專業遊戲網站人氣排行榜第一名寶座，成為線上遊戲市場中最耀眼的一顆星。 (2)、為配合營運資金需求，99年4月6日現金增資90,000仟元，增資後實收資本額新台幣165,000仟元。 (3)、5月股票核准公開發行。 (4)、5月股票登錄興櫃買賣。

時間	主要記事
民國100年	<p>(1)、《SD鋼彈 Online》、《全民打棒球 Online》、《FreeStyle Online》囊括2010 Game Star國外代理遊戲「最佳連線遊戲」金獎、銀獎、銅獎，紅心辣椒成為線上休閒遊戲龍頭廠商。</p> <p>(2)、間接投資成立香港紅心辣椒娛樂科技有限公司，跨足國際推廣海外業務市場發展。</p> <p>(3)、全台唯一免費歐美史詩級線上遊戲《阿洛斯 Online》3月啟航上市，一舉衝上專業網站排行榜前十名。</p> <p>(4)、取得韓國知名遊戲大廠之超強動作射擊線上遊戲鉅作《GunZ 2 Online》遊戲代理權。</p> <p>(5)、取得韓國知名遊戲大廠之空戰遊戲《Heroes in the Sky》代理權。</p> <p>(6)、於6月10日正式掛牌上櫃。</p> <p>(7)、全球知名動漫鉅作《七龍珠 Online》6月熱情上市，七龍珠炫風襲捲各大通路。</p> <p>(8)、全台首款以二次大戰為背景的空戰戰爭線上遊戲《Heroes in the Sky》中文正式命名為《HIS空戰英豪 Online》於7月轟炸上市。</p> <p>(9)、授權《七龍珠 Online》港澳版本《龍珠 Online》上市。</p> <p>(10)、《食神小當家》成功授權泰、新、馬並於泰國營運。</p> <p>(11)、取得《DEKARON Online》台灣營運代理權，中文正式命名為《黑 Online》。</p> <p>(12)、取得可愛冒險線上遊戲《OZ奧茲歷險記 Online》代理權。</p> <p>(13)、《全民打棒球 Online》將與台灣電競聯盟合作，進軍甲組聯賽。</p> <p>(14)、最新奇幻風格的線上遊戲《黑 Online》12月殺戮上市，會員一舉突破10萬人。</p>
民國101年	<p>(1)、《我的狐狸女友 Online》於1月上市，成功以清新小品形象吸引女性族群。</p> <p>(2)、可愛冒險的線上遊戲《OZ奧茲歷險記 Online》於1月上市，拓展青少年玩家市場。</p> <p>(3)、癡迷日本網頁遊戲《信喵之野望》4月上市人氣爆滿，旋風席捲全台。</p> <p>(4)、《全民打棒球 Online》榮獲遊戲基地網站玩家票選2011「年度風雲代理線上遊戲金獎」。</p> <p>(5)、《信喵之野望》公測即榮登巴哈姆特網頁遊戲排行冠軍，會員人數突破50萬人。</p> <p>(6)、可愛浪漫線上遊戲《精靈少女ANIMA Online》4月可愛上市。</p> <p>(7)、《食神小當家》授權日本。</p> <p>(8)、取得希臘史詩鉅作《Troy Online》遊戲代理權。</p> <p>(9)、與北京林果宣布合作開發跨平台MMORPG《凌天之劍 Online》。</p> <p>(10)、取得奇幻戰爭鉅作《Waren Story Online》代理權。</p> <p>(11)、取得《傲視天地》唯一正宗續作~《征戰四方》代理權。</p> <p>(12)、取得正宗三國網頁遊戲《百萬人的三國志 Special》代理權。</p> <p>(13)、《征戰四方》全面公測，搶占專業遊戲網站網頁遊戲策略遊戲排行榜前10名。</p> <p>(14)、《百萬人的三國志 Special》正式上市，會員人數突破15萬人，榮登專業遊戲網站網頁遊戲人氣排行前三名。</p> <p>(15)、首款APP遊戲《漂浮樂園》上市，躍升經營模擬類遊戲第一名。</p> <p>(16)、取得「數碼寶貝」改編的超強鉅作《Digimon Masters Online》代理權。</p>

時間	主要記事
	<p>(17)、取得3D次世代即時回合制Q版三國遊戲《桃園將星錄 Online》代理權。</p> <p>(18)、奇幻風格的線上遊戲《瓦倫戰記 Online》12月上市。</p> <p>(19)、取得《Fantasy Journey Online》代理權，正式命名為《靈 Online》</p>
民國102年	<p>(1)、《大航海時代 Online》全面進化「2nd Age」改版，再創遊戲高峰。</p> <p>(2)、中國奇幻線上遊戲《靈 Online》1月菁靈上市。</p> <p>(3)、再度攜手日本知名遊戲大廠光榮特庫摩，取得旗下日本戰國網頁遊戲《百萬人的信長之野望》，於4月25日上市，深受玩家喜愛。</p> <p>(4)、《信喵之野望》榮獲GAME STAR遊戲之星玩家票選2012年度「國外網頁遊戲金獎」及巴哈姆特2013巴哈姆特遊戲大賞-「年度Web Game」銀賞之殊榮。</p> <p>(5)、跨界合作與So-net共創「碩辣椒」，打造行動裝置娛樂平台。</p> <p>(6)、與三麗鷗跨界合作，推出《漂浮樂園》Hello Kitty及大眼蛙。</p> <p>(7)、深受各界肯定，榮獲「第15屆金峰獎傑出企業」殊榮。</p> <p>(8)、超萌回合制線上遊戲《桃園將星錄 Online》6月5日完美公測。</p> <p>(9)、與食品業知名大廠-味王跨界合作，推出《桃園將星錄 Online》可愛碗麵，席捲各大便利通路。</p> <p>(10)、《FREE STYLE 2 Online》7月席捲全台，上市短短不到一個月，突破30萬會員。</p> <p>(11)、卡漫風潮蔓延，紅心辣椒攜手三麗鷗、與食品業知名大廠-乖乖味王跨界合作，推出乖乖日式巧克力脆片《漂浮樂園》Hello Kitty限量產品包。</p> <p>(12)、取得傲世堂首款三國RPG網頁遊戲《名將傳說》代理權，於7月19日展開傲世公測。</p> <p>(13)、紅心辣椒旗下子公司碩辣椒取得日系手持行動裝置遊戲《Goddess Summoner》台港澳代理權，定名為《女神召喚》，9月11日推出。</p> <p>(14)、為配合營運資金需求，102年9月24日現金增資40,000仟元，增資後實收資本額新台幣246,639仟元。</p> <p>(15)、《信喵之野望》、《百萬人的三國志 Special》、《百萬人的信長之野望》三款網頁遊戲再推手機版。</p> <p>(16)、最強動作射擊線上遊戲《GunZ 2 Online》「狂暴公測」玩家佳評如潮。</p> <p>(17)、取得營運《I Love Coffee》韓國知名遊戲大廠PATI Games Corporation全新作品《Puzzle Barista》台、港、澳代理權，中文正式命名為《咖啡1號店》，並於12月12日甜蜜上市。</p> <p>(18)、旗下改編自日本人氣動畫「數碼寶貝」的角色扮演線上遊戲鉅作《Digimon Masters Online》中文正式命名為《數碼寶貝 Online》，並於12月26日公測，人氣爆滿。</p>

時間	主要記事
	<p>(19)、紅心辣椒佈局全球攜手日本遊戲大廠 CAPCOM，取得日本戰國策略網頁遊戲《鬼武者魂》中國代理營運權，搶攻中國遊戲市場。</p> <p>(20)、紅心辣椒通過CG6008 通用版公司治理制度評量認證。</p>
民國103年	<p>(1)、紅心辣椒集團與韓國遊戲大廠 MAIET 攜手合作，取得手持行動裝置遊戲《R2》、《Cooking Star》代理營運權，搶攻東南亞遊戲市場。</p> <p>(2)、紅心辣椒與歐買尬策略結盟，攜手打造數位娛樂安全聯盟。</p> <p>(3)、紅心辣椒積極搶進中國大陸，以股份受讓取得 Blue Panda Holding Limited 35%股權，持股比例將從 6.22%提升為 41.22%。</p> <p>(4)、紅心辣椒取得全台首款棒球策略手機遊戲《全民打棒球：成為總教練》台、港、澳代理權，3月26日 HOME RUN 上市。</p> <p>(5)、紅心辣椒全面搶攻手遊市場取得 3D 動作角色扮演首由《藍月》台、港、澳代理權，2月11日酷炫上市。</p> <p>(6)、紅心辣椒取得 CPBL 及 MLB 雙聯盟擬真版棒球線上遊戲《全民打棒球 The Real Online》台、港、澳代理權，3月19日中職開幕戰前提前開戰。</p> <p>(7)、紅心辣椒躍升全方位遊戲商，跨足手持行動裝置遊戲研發，推出首款自製手遊《PIRATES Slot 海盜拉霸》。</p> <p>(8)、紅心辣椒旗下子公司碩辣椒推出超 Q 手持裝置遊戲《Cooking Star》，中文正式命名為《跑跑小廚師》，3月21日美味上市。</p> <p>(9)、紅心辣椒挺國球，除旗下最受歡迎的線上棒球遊戲《全民打棒球 Online》外，更於3月推出不同平台之兩款棒球遊戲：《全民打棒球 The Real Online》線上遊戲及《全民打棒球：成為總教練》手持行動裝置遊戲，稱霸遊戲市場。</p>

參、公司治理報告

一、組織系統

(一) 組織結構

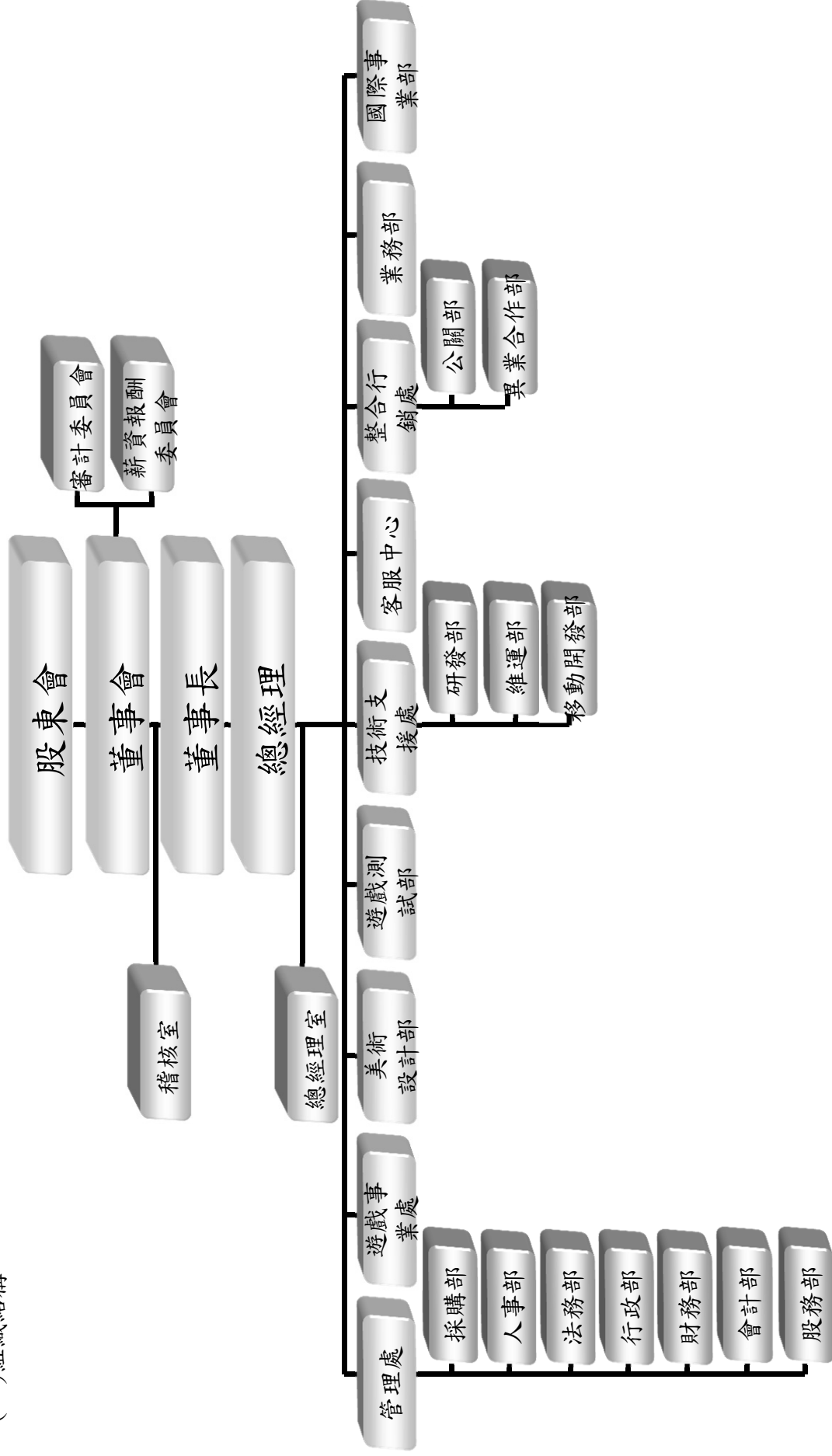

(二)各主要部門所營業務

部門別	工作業務職掌
稽核室	1、建立與維護公司內稽制度、衡量政策執行之效率並提供改善之建議。 2、保護公司資產，防止浪費、舞弊及無效率的事情發生。 3、各項例行性及專案性之稽核與異常事項之查報。
總經理室	綜理公司整體策略目標、執行全盤業務與督導協調各單位。
管理處-財務部	資金調度、財務管理、投資事業管理及預算控制等之規劃審核事項。
管理處-會計部	公司各項帳務處理、費用支出之審核與盤點、財務報表及年度預算的協助編制等事項。
管理處-股務部	扮演公司和投資人雙向溝通之媒介，適時向投資人揭露公司目前營運、財務現況、公司經營理念及業務未來發展。
管理處-法務部	公司定型化契約擬訂，往來合約審查，智慧財產權的維護管理。
管理處-採購部	負責採購資訊設備、營運設備、軟硬體、廣宣品、輔銷品及全媒體廣告採購事項。
管理處-人事部	公司人事、薪資、教育訓練、員工福利。
管理處-行政部	各項產品進出物流管理、不良品之退貨處理、過期庫存品之提報與管理、各項公司盤點事宜、辦公室庶務處理。
國際事業部	落實公司營運規劃之理念，負責研究國內外市場及相關產業概況，負責海外業務之追蹤與協調及海外市場之開發、引進海外新產品等事項。
業務部	負責產品通路、網路咖啡B2B、B2C業務銷售及開發。
整合行銷處-公關部	產品宣傳活動企劃執行。
整合行銷處-異業合作部	負責與異業公司合作各項活動，推廣公司產品事宜。
技術支援處-研發部	整合與建立系統服務平臺、資料庫技術開發與資源整合。
技術支援處-維運部	資訊網路規劃、應用與管理、各類軟體之管理與維護、系統資源(MIS)之維護及管理、負責台北機房之維護及管理。
技術支援處-移動開發部	負責以數位網路娛樂為基礎，以行動載具為標的，研發公司新手機遊戲程式開發。
客服中心	提供客戶各項諮詢服務。
遊戲事業處	公司各項遊戲之營運行銷規劃。
美術設計部	負責遊戲新產品之2D、3D美術設計等。
遊戲測試部	負責公司上市遊戲產品之品質測試。

職稱	姓名	初次選任日期	選任日期	選任時持有股份		現在持有股數		配偶、未成年子女現在持有股份		利用他人名義持有股份		主要經(學)歷	目前兼任本公司及其他公司之職務	具配偶或二親等以內關係之其他主管、董事或監察人		
				股數	持股比例	股數	持股比例	股數	持股比例	股數	持股比例			職稱	姓名	關係
董事	Times Online Limited	99.01.12	102.06.28	7,173,653	34.71%	8,284,560	30.63%	0	0	0	0	無	無	無	無	無
董事	鄧文瑄 (Times Online Limited 代表人)	99.01.12	102.06.28	0	0	252,766	0.93	0	0	0	0	美國舊金山大學教育博士 美國哈佛大學教育碩士 1. 教育部部長室專門委員及國立臺灣藝術學院兼任講師	1. 健勤投資(股)公司監察人 2. 國立台北教育大學教育系助理教授	法人董事代表人	鄧潤澤	姐弟
董事	Times Online Limited	99.01.12	102.06.28	7,173,653	34.71%	8,284,560	30.63%	0	0	0	0	無	無	無	無	無
董事	鄧文瑄 (Times Online Limited 代表人)	99.01.12	102.06.28	0	0	252,766	0.93	120,105	0.44%	0	0	美國舊金山金門大學財務管理碩士 1. 統一超商(股)公司國際採購組專員 2. 統一超商(股)公司整合行銷部專員	1. 健勤投資(股)公司董事	法人董事代表人	鄧潤澤	兄妹
董事	Times Online Limited	99.01.12	102.06.28	7,173,653	34.71%	8,284,560	30.63%	0	0	0	0	無	無	無	無	無
董事	鄧嘉展 (Times Online Limited 代表人) (註3)	99.01.12	102.06.28	0	0	0	0	0	0	0	0	南台科技大學電工科 1. 健勤工程(廈門)有限公司總經理	1. 亞聯通信科技(股)公司監察人	無	無	無
董事	陳銘豪 (Times Online Limited 代表人) (註4)	102.12.26	102.12.26	333,195	1.23%	323,195	1.20%	0	0	0	0	東海大學工業工程學系 1. 天聯世紀信息技術(上海)有限公司副總裁 2. 上海伊化關鍵娛樂科技(股)公司總經理 3. 台灣松崗科技(股)公司副總經理	無	無	無	無

職稱	姓名	初次選任日期	選任日期	任期	選任時持有股份		現在持有股份		配偶、未成年子女現在持有股份		利用他人名義持有股份		主要經(學)歷	目前兼任本公司及其他公司之職務	具配偶或二親等以內關係之其他主管、董事或監察人		
					股數	持股比例	股數(註1)	持股比例(註2)	股數(註1)	持股比例(註2)	股數	持股比例			職稱	姓名	關係
董事	統宇投資股份有限公司(註5)	99.01.12	99.01.12	3年	502,089	3.35%	0	0	0	0	0	0	無	無	無	無	無
董事	施秋茹(統宇投資股份有限公司代表人)(註5)	101.03.23	101.03.23	3年	0	0	0	0	0	0	0	0	美國檀香山經濟所碩士 1. 統一國際開發(股)公司	1. 台灣神隆(股)公司董事 2. 康那香企業(股)公司董事 3. Outlook Investment Pte Ltd.	無	無	無
董事	JC Brothers Limited	99.01.12	102.06.28	3年	301,855	1.46%	301,600	1.11%	0	0	0	0	無	無	無	無	無
董事	羅家真(JC Brothers Limited 代表人)	99.01.12	102.06.28	3年	581	0	670	0	632	0	0	0	美國加州柏克萊大學企管碩士 1. 花旗環球證券(股)公司資深副總裁	1. JC Brothers Holding Limited 董事長 2. Perfect Galaxy Limited 董事	無	無	無
董事	楊正毅	102.06.28	102.06.28	3年	0	0	0	0	0	0	0	0	海洋大學航海系 1. 台中港務局通信業務員 2. 亞聯通信科技(股)公司董事長特助	無	無	無	無
獨立董事	杜靜婷	99.07.15	102.06.28	3年	0	0	0	0	0	0	0	0	加州州立大學多明格茲希爾分校企管碩士 美國德州聖道大學會計系 1. SKECHERS USA INC. International Account Manager (Junior) 2. Markimex, Inc. Product Manager 3. TA CHEN INTERNATIONAL Project Manager	1. 圓祥國際有限公司董事、總經理	無	無	無

職稱	姓名	初次選任日期	選任日期	任期	選任時持有股份		現在持有股數		配偶、未成年子女現在持有股份		利用他人名義持有股份		主要經(學)歷	目前兼任本公司及其他公司之職務	具配偶或二親等以內關係之其他主管、董事或監察人		
					股數	持股比例	股數(註1)	持股比例(註2)	股數(註1)	持股比例(註2)	股數	持股比例			職稱	姓名	關係
獨立董事	白明淳	101.06.18	102.06.28	3年	0	0	0	0	0	0	0	0	Thomas M. Cooley Law School (Juris Doctor) 1. 中國文化大學國際學術合作組組長 2. 大同大學研發處學術合作主任	1. 美國紐澤西州律師 2. 普菲特環宇國際有限公司董事	無	無	無
獨立董事	朱康元(註6)	103.01.03	103.01.03	3年	0	0	0	0	0	0	0	0	美國華盛頓大學企管研究所 1. 宏基股份有限公司系統發展部銷售主任 2. 唯勝實業股份有限公司業務總監	1. 唯勝實業股份有限公司總經理 2. 唯勝實業股份有限公司董事	無	無	無
監察人	尚大投資有限公司(註7)	102.06.28	102.06.28	3年	2,000	0	512,034	1.89%	0	0	0	0	無	無	無	無	無
監察人	杜德成(尚大投資有限公司代表人)(註7)	102.06.28	102.06.28	3年	8,500	0.04%	816	0	172	0	0	0	美國休士頓大學企管碩士 1. 統一國際開發股份有限公司總經理 2. 軒和科技股份有限公司總經理	1. 軒和科技股份有限公司總經理及董事長 總	無	無	無
監察人	黃文鴻(註8)	99.01.12	102.06.28	3年	0	0	0	0	0	0	0	0	逢甲大學財稅系 1. 統一證券(股)公司研究部研究員	1. 東立飼料工業(股)公司董事	無	無	無

職稱	姓名	初次選任日期	選任日期	任期	選任時持有股份		現在持有股數		配偶、未成年子女現在持有股份		利用他人名義持有股份		主要經(學)歷	目前兼任本公司及其他公司之職務	具配偶或二親等以內關係之其他主管、董事或監察人		
					股數	持股比例	股數(註1)	持股比例(註2)	股數(註1)	持股比例(註2)	股數	持股比例			職稱	姓名	關係
監察人	楊恆碩 (註9)	102.06.28	102.06.28	3年	104,000	0.50%	120,105	0.44%	252,766	0.93%	0	0	美國南加州大學企業管理系碩士 1. 健勤投資股份有限公司 董事 2. 上海麗嬰房嬰童用品有限公司 協理 3. 麗嬰房股份有限公司 總經理 4. 統一超商股份有限公司 經理	無	法人董事代表人	鄧文瑩	配偶
監察人	HMS Victory Holdings Ltd. (註10)	99.01.12	99.01.12	3年	496,252	3.31%	0	0	0	0	0	0	無	無	無	無	無
監察人	洪堯國 (HMS Victory Holdings Ltd. 代表人) (註10)	99.01.12	99.01.12	3年	0	0	0	0	0	0	0	0	美國麻省理工學院工商管理碩士(雙學位) 1. 大成基金管理有限公司分公司 分析師 2. ITI China Holding Inc. 總經理助理 3. Venmini Chocolate Inc. 銷售經理 4. 上海統一星巴克咖啡有限公司 區域開發經理 5. 天聯世紀信息技術(上海)有限公司 投資人關係總監	1. 北京國視朗商貿有限公司 董事長 2. HMS Victory Holdings Ltd. 董事長	無	無	無
監察人	蔡哲岳 (註11)	100.03.02	100.03.02	3年	0	0	0	0	0	0	0	0	國立台灣大學商學系學士 1. 第一商業銀行(股)公司營業部助理員 2. 中國信託商業銀行(股)公司綜合企劃部專員 3. 中國信託商業銀行(股)公司(個金)財富管理事業處 協理	無	無	無	無

- 註1:持有股數為截至103月04月26日之股數。
- 註2:截至年報刊印日止已發行股份總數為27,045,896股。
- 註3:102年12月28日Times Online Limited改派代表人-解任。
- 註4:102年12月28日辭任自然人董事，同日Times Online Limited改派代表人-新任。
- 註5:102年6月28日股東常會全面改選-解任。
- 註6:103年1月3日股東臨時會-新任。
- 註7:102年6月28日股東常會-新任;103年1月3日股東臨時會-解任。
- 註8:103年1月3日股東臨時會-解任。
- 註9:102年6月28日股東常會-新任;103年1月3日股東臨時會-解任。
- 註10:102年1月28日監察人HMS Victory Holdings Ltd.及其代表人-解任。
- 註11:102年6月28日股東常會全面改選-解任。

法人股東之主要股東

103年04月26日

法人股東名稱	法人股東之主要股東	百分比
Johnny Brothers Holding Limited (註冊地：英屬維京群島)	鄧潤澤	33.34%
	鄧文惠	33.33%
	鄧文瑄	33.33%
Times Online Limited (註冊地：英屬維京群島)	鄧潤澤	35.20%
	鄧文惠	30.53%
	鄧文瑄	30.53%
JC Brothers Limited (註冊地：英屬維京群島)	羅家真	51.00%
	蔡安惠	49.00%

主要股東為法人者其主要股東：不適用

董事及監察人資料

103年04月26日

姓名	條件	是否具有五年以上 工作經驗及下列專業資格			符合獨立性情形(註10)										兼任其他 公開發行 公司獨立 董事家數
		商務、法務、財 務、會計或公司 業務所須相關科 系之公私立大專 院校講師以上	法官、檢察官、 律師、會計師或 其他與公司業務 所需之國家考試 及格領有證書之 專門職業及技術 人員	商務、法務、財 務、會計或公司 業務所須之工作 經驗	1	2	3	4	5	6	7	8	9	10	
董事長 鄧潤澤 (Johnny Brothers Holding Limited 代表人)	-	-	✓	✓	-	-	-	-	-	-	✓	-	✓	-	-
董 事 鄧文惠 (Times Online Limited 代表人)	-	-	-	✓	✓	✓	-	-	-	✓	-	✓	-	-	
董 事 鄧文瑄 (Times Online Limited 代表人)	-	-	-	✓	✓	✓	-	-	-	✓	-	✓	-	-	
董 事 鄭嘉展 (Times Online Limited 代表人) (註1)	-	-	✓	✓	✓	✓	-	-	✓	✓	✓	-	-	-	
董 事 陳銘豪 (Times Online Limited 代表人) (註2)	-	-	✓	✓	-	✓	-	-	✓	✓	✓	✓	-	-	
董 事 施秋茹 (統宇投資股份有 限公司代表人) (註3)	-	-	✓	✓	✓	✓	-	-	✓	✓	✓	-	-	-	
董 事 羅家真 (JC Brothers Holding Limited 代表人)	-	-	✓	✓	-	✓	-	✓	✓	✓	✓	-	-	-	
董 事 楊正毅	-	-	✓	✓	✓	✓	✓	✓	✓	✓	✓	✓	✓	-	
獨立董事 杜靜婷	-	-	✓	✓	✓	✓	✓	✓	✓	✓	✓	✓	✓	-	
獨立董事 白明淳	-	✓	✓	✓	✓	✓	✓	✓	✓	✓	✓	✓	✓	-	
獨立董事 朱康元 (註4)	-	-	✓	✓	✓	✓	✓	✓	✓	✓	✓	✓	✓	-	
監察人 杜德成 (尚大投資有限公司 代表人)(註5)	-	-	✓	✓	✓	✓	✓	✓	✓	✓	✓	✓	✓	3	
監察人 黃文鴻 (註6)	-	-	✓	✓	✓	✓	-	-	✓	✓	✓	✓	-	-	
監察人 楊恆碩 (註7)	-	-	✓	✓	✓	-	-	-	✓	-	✓	-	-	-	
監察人 洪堯國 (HMS Victory Holdings Ltd. 代表人)(註8)	-	-	✓	✓	✓	✓	-	-	✓	✓	✓	-	-	-	
監察人 蔡哲岳 (註9)	-	-	✓	✓	✓	✓	✓	✓	✓	✓	✓	✓	✓	-	

註1:Times Online Limited改派代表人-鄭嘉展，於102年12月26日-解任。

註2:102年12月26日辭任自然人董事，Times Online Limited改派代表人-於102年12月26日-新任。

註3:102年06月28日股東常會全面改選-解任。

註4:103年01月03日股東臨時會選任。

註5:102年06月28日股東常會全面改選-新任;103年01月03日股東臨時會-解任。

註6:102年06月28日股東常會全面改選-新任;103年01月03日股東臨時會-解任。

註7:102年06月28日股東常會全面改選-新任;103年01月03日股東臨時會-解任。

註8:102年01月28日解任。

註9:102年06月28日股東常會全面改選-解任。

註10:各董事、監察人於選任前二年及任職期間符合下述各條件者，請於各條件代號下方空格中打“✓”。

- (1) 非為公司或其關係企業之受僱人。
- (2) 非公司或其關係企業之董事、監察人(但如為公司或其母公司、公司直接及間接持有表決權之股份超過百分之五十之子公司之獨立董事者，不在此限)。
- (3) 非本人及其配偶、未成年子女或以他人名義持有公司已發行股份總額百分之一以上或持股前十名之自然人股東。
- (4) 非前三款所列人員之配偶、二親等以內親屬或五親等以內直系血親親屬。
- (5) 非直接持有公司已發行股份總額百分之五以上法人股東之董事、監察人或受僱人，或持股前五名法人股東之董事、監察人或受僱人。
- (6) 非與公司有財務或業務往來之特定公司或機構之董事(理事)、監察人(監事)、經理人或持股百分之五以上股東。
- (7) 非為公司或關係企業提供商務、法務、財務、會計等服務或諮詢之專業人士、獨資、合夥、公司或機構之企業主、合夥人、董事(理事)、監察人(監事)、經理人及其配偶。
- (8) 未與其他董事間具有配偶或二親等以內之親屬關係。
- (9) 未有公司法第 30 條各款情事之一。
- (10) 未有公司法第 27 條規定以政府、法人或其代表人當選。

(二) 總經理、副總經理、協理、各部門及分支機構主管：

總經理、副總經理、協理、各部門及分支機構主管資料

103年04月26日

職稱	姓名	就任日期	持有股份		配偶、未成年子女持有股份		利用他人名義持有股份		主要經(學)歷	目前兼任其他公司之職務	具配偶或二親等以內關係之經理人		
			股數(註1)	持股比例(註2)	股數(註1)	持股比例(註2)	股數	持比率			職稱	姓名	關係
執行長	鄧潤澤	100-07-23	1,356,081	5.01%	96,441	0.36%	0	0	美國柏萊大學管理學碩士 清華大學電機學系 1. 瑞士商瑞銀華實財務顧問(股)公司 2. 統一國際開發(股)公司基金經理人 3. 統一證券投資顧問(股)公司副總經理 4. 上海天希網路技術有限公司董事長 5. 天聯世紀信息技術(上海)有限公司執行長	1. 統一國際開發(股)公司監察人 2. 健勤投資(股)公司監察人 3. Times Online Limited 董事長 4. Johnny Brothers Holding Limited 董事長 5. Blue Panda holding Limited 董事長 6. 統一證券投資信託(股)公司董事長 7. 夏亞信息技術(上海)有限公司法人代表人董事 8. Perfect Galaxy Limited 董事長 9. 棒辣椒娛樂科技股份有限公司董事長 10. 碩辣椒股份有限公司董事長兼執行長 11. 香港紅心辣椒娛樂科技有限公司董事	無	無	無
總經理	葉慶元	98-01-01	5,186	0.02%	0	0	0	0	台灣科技大學機械研究所 1. 澄天數位科技(股)公司營運長 2. 新加坡商斐凡迪遊戲(股)公司營運總監 3. 台灣易吉網(股)公司IT總監	碩辣椒股份有限公司總經理	無	無	無
財務長(註3)	游升志	96-03-01	52	0	0	0	0	0	暨南大學經濟研究所 1. 天聯世紀信息技術(上海)有限公司財務總監 2. 康和證券(股)公司債券部經理 3. 健勤投資(股)公司經理	無	無	無	無

職稱	姓名	就任日期	持有股份		配偶、未成年子女持有股份		利用他人名義持有股份		主要經(學)歷	目前兼任其他公司之職務	具配偶或二親等以內關係之經理人			
			股數(註1)	持股比例(註2)	股數(註1)	持股比例(註2)	股數	持比率			職稱	姓名	關係	
策略長	巫明洋	101-12-28	115	0	56,867	0.21%	0	0	中國工商國貿系 1. 台灣遊戲橘子數位科技(股)公司產品經理 2. 北京遊戲橘子數位科技(股)公司產品總監 3. 京群超媒體(股)公司副營運長	無	無	無	無	無
營運長	陳妍希	98-09-08	1,560	0	0	0	0	0	高中美工科 1. 亞洲數位線上音樂產品經理 2. 華義國際娛樂(股)公司產品企劃專員負責石器時代	無	無	無	無	無
技術支援處處長	蕭柏山	98-06-05	0	0	0	0	0	0	文化大學數學系(股)公司技術服務處處長 1. 亞捷數位科技(股)公司電腦專案經理 2. 泰鋒電腦(股)公司電腦專案經理	無	無	無	無	無
遊戲事業處處長副處長	楊秀珍	97-10-01	72	0	0	0	0	0	逢甲大學國貿系 1. 中華網龍(股)公司產品部課長 2. 網禪科技(股)公司產品業務部副理	無	無	無	無	無
遊戲事業處處長副處長(註4)	許哲維	101-08-27	0	0	0	0	0	0	文化大學廣告學系 1. 天空傳媒股份有限公司線上娛樂事業處經理 2. 華義國際數位娛樂股份有限公司國際營運中心經理 3. 京群超媒體(股)公司第二營運中心協理	無	無	無	無	無
會計部會計經理	端木玉	99-04-01	0	0	0	0	0	0	伊利諾大學香檳分校會計研究所 1. 勤業會計師事務所領組 2. 幸福人壽保險股份有限公司財務部財務經理	無	無	無	無	無

職稱	姓名	就任日期	持有股份		配偶、未成年子女持有股份		利用他人名義持有股份		主要經(學)歷	目前兼任其他公司之職務	具配偶或二親等以內關係之經理人	
			股數(註1)	持股比例(註2)	股數(註1)	持股比例(註2)	股數	持股比例			職稱	姓名
稽核主任	林敬雲	101-09-07	154	0	0	0	0	0	輔仁大學會計系 1.資誠聯合會計師事務所 審計組長 2.廣運機械工程股份有限公司 稽核管理師	無	無	無

註1:持有股數為截至103年04月26日之股數。

註2:截至年報刊印日止已發行股份總數為27,045,896股。

註3:103年4月1日-辭任。

註4:103年2月28日-辭任。

(三)董事、監察人、總經理及副總經理之酬金

1. 董事(含獨立董事)之酬金

職稱	姓名	董事酬金				兼任員工領取相關酬金						A、B、C、D、E、F及G等七項總額占稅後純益之比例(註11)	無領取來自子公司以外轉投資事業酬金(註12)				
		報酬(A)(註2)	退職退休金(B)	盈餘分配之酬勞(C)(註3)	業務執行費用(D)(註4)	退職退休金(F)	盈餘分配員工紅利(G)(註6)	員工認股權憑證得認購股(H)(註7)	取得限制員工權利新股股數(I)(註13)	本公司	財務報告內所有公司(註8)			本公司	財務報告內所有公司(註8)	本公司	財務報告內所有公司(註8)
董事長	鄧潤澤 (Johnny Brothers Holding Limited代表人)	4,433	0	0	100	0	0	0	0	0	0	0	0	0	(9.17%)(註11)	(7.65%)	無

酬金級距表

給付本公司各個董事酬金級距	董事姓名			
	前四項酬金總額(A+B+C+D)	前七項酬金總額(A+B+C+D+E+F+G)		
	本公司(註9) 鄧文惠、鄧文瑄、鄧嘉展、 施秋如、楊正毅、羅家真、 陳銘豪、杜靜婷、白明淳 鄧潤澤	本公司(註9) 鄧文惠、鄧文瑄、鄧嘉展、 施秋如、楊正毅、羅家真、 陳銘豪、杜靜婷、白明淳 鄧潤澤	財務報告內所有公司 (註10) I	財務報告內所有公司 (註10) I
低於2,000,000元	鄧文惠、鄧文瑄、鄧嘉展、 施秋如、楊正毅、羅家真、 陳銘豪、杜靜婷、白明淳 鄧潤澤	鄧文惠、鄧文瑄、鄧嘉展、 施秋如、楊正毅、羅家真、 陳銘豪、杜靜婷、白明淳 鄧潤澤	鄧文惠、鄧文瑄、鄧嘉展、 施秋如、楊正毅、羅家真、 陳銘豪、杜靜婷、白明淳 鄧潤澤	鄧文惠、鄧文瑄、鄧嘉展、 施秋如、楊正毅、羅家真、 陳銘豪、杜靜婷、白明淳 鄧潤澤
2,000,000元(含) ~ 5,000,000元(不含)	無	無	無	無
5,000,000元(含) ~ 10,000,000元(不含)	無	無	無	無
10,000,000元(含) ~ 15,000,000元(不含)	無	無	無	無
15,000,000元(含) ~ 30,000,000元(不含)	無	無	無	無
30,000,000元(含) ~ 50,000,000元(不含)	無	無	無	無
50,000,000元(含) ~ 100,000,000元(不含)	無	無	無	無
100,000,000元以上	無	無	無	無
總計	10	10	10	10

註1：董事姓名應分別列示(法人股東應將法人股東名稱及代表人分別列示)，以彙總方式揭露各項給付金額。若董事兼任總經理或副總經理者應填列表及下表(3-1)或(3-2)。

註2：係指最近年度董事之報酬(包括董事薪資、職務加給、離職金、各種獎金、獎勵金等等)。

註3：係填列最近年度盈餘分配議案股東會前經董事會通過擬議配發之董事酬勞金額。

註4：係指最近年度董事之相關業務執行費用(包括車馬費、特支費、各種津貼、宿舍、配車等實物提供等等)。如提供房屋、汽車及其他交通工具或專屬個人之支出時，應揭露所提供資產之性質及成本、實際或按公平市價計算之租金、油資及其他給付。另如配有司機者，請附註說明公司給付該司機之相關報酬，但不計入酬金。

註5：係指最近年度董事兼任員工(包括兼任總經理、副總經理、其他經理人及員工)所領取包括薪資、職務加給、離職金、各種獎金、獎勵金、車馬費、特支費、各種津貼、宿舍、配車等實物提供等等。如提供房屋、汽車及其他交通工具或專屬個人之支出時，應揭露所提供資產之性質及成本、實際或按公平市價計算之租金、油資及其他給付。另如配有司機者，請附註說明公司給付該司機之相關報酬，但不計入酬金。

註6：係指最近年度董事兼任員工(包括兼任總經理、副總經理、其他經理人及員工)取得員工紅利(含股票紅利及現金紅利)者，應揭露最近年度盈餘分配議案股東會前經董事會通過擬議配發員工紅利金額，若無法預估者則按去年實際配發金額比例計算今年擬議配發金額，並另應填列表一之三。

註 7：係指截至年報刊印日止董事兼任員工（包括兼任總經理、副總經理、其他經理人及員工）取得員工認股權憑證得認購股數（不包括已執行部分），除填列本表外，尚應填列附表十五。

註 8：應揭露合併報告內所有公司（包括本公司）給付本公司董事各項酬金之總額。

註 9：本公司給付每位董事各項酬金總額，於所歸屬級距中揭露董事姓名。

註 10：應揭露合併報告內所有公司（包括本公司）給付本公司每位董事各項酬金總額，於所歸屬級距中揭露董事姓名。

註 11：稅後純益係指最近年度之稅後純益；已採用國際財務報導準則者，稅後純益係指最近年度個體或個別財務報告之稅後純益。

註 12：a. 本欄應明確填列公司董事領取來自子公司以外轉投資事業相關酬金金額。

b. 公司董事如有領取來自子公司以外轉投資事業相關酬金者，應將公司董事於子公司以外轉投資事業所領取之酬金，併入酬金級距表之 J 欄，並將欄位名稱改為「所有轉投資事業」。

c. 酬金係指本公司董事擔任子公司以外轉投資事業之董事、監察人或經理人等身分所領取之報酬、酬勞、員工紅利及業務執行費用等相關酬金。

註 13：係指截至年報刊印日止董事兼任員工（包括兼任總經理、副總經理、其他經理人及員工）取得限制員工權利新股股數，除填列本表外，尚應填列附表十五之一。
* 本表所揭露酬金內容與所得稅法之所得概念不同，故本表目的係作為資訊揭露之用，不作課稅之用。

2. 監察人之酬金

單位:千元

職稱	姓名	監察人酬金						A、B及C等三項總額占稅後純益之比例(註8)		有無領取來自子公司以外轉投資事業酬金(註9)
		報酬(A)(註2)		盈餘分配之酬勞(B)(註3)		業務執行費用(C)(註4)		本公司	財務報告內所有公司(註5)	
		本公司	財務報告內所有公司(註5)	本公司	財務報告內所有公司(註5)	本公司	財務報告內所有公司(註5)			
監察人	洪堯國 (HMS Victory Holdings Ltd. 代表人) (註1)	0	0	0	0	0	0	0	0	無
監察人	杜德成 (尚大投資有限公司 代表人) (註2)	0	0	0	0	60	60	(0.12%)	(0.10%)	無
監察人	黃文鴻	960	960	0	0	60	60	(2.06%)	(1.72%)	無
監察人	蔡哲岳 (註3)	300	300	0	0	40	40	(0.69%)	(0.57%)	無
監察人	楊恆碩 (註2)	0	0	0	0	30	30	(0.06%)	(0.05%)	無

註1:102年1月28日法人監察人及其代表人-解任。

註2:102年06月28日股東常會全面改選-新任。

註3:102年06月28日股東常會全面改選-解任。

酬金級距表

給付本公司各個監察人酬金級距	監察人姓名	
	本公司(註6)	前三項酬金總額(A+B+C)
低於2,000,000元	洪堯國、杜德成、黃文鴻、蔡哲岳、楊恒碩	財務報告內所有公司D(註7)
2,000,000元(含)~5,000,000元(不含)	無	無
5,000,000元(含)~10,000,000元(不含)	無	無
10,000,000元(含)~15,000,000元(不含)	無	無
15,000,000元(含)~30,000,000元(不含)	無	無
30,000,000元(含)~50,000,000元(不含)	無	無
50,000,000元(含)~100,000,000元(不含)	無	無
100,000,000元以上	無	無
總計	5	5

註1：監察人姓名應分別列示(法人股東應將法人股東名稱及代表人分別列示)，以彙總方式揭露各項給付金額。

註2：係指最近年度監察人之報酬(包括監察人薪資、職務加給、離職金、各種獎金獎勵金等等)。

註3：係填列最近年度盈餘分配議案股東會前經董事會通過擬議配發之監察人酬勞金額。

註4：係指最近年度給付監察人之相關業務執行費用(包括車馬費、特支費、各種津貼、宿舍、配車等實物提供等等)。如提供房屋、汽車及其他交通工具或專屬個人之支出時，應揭露所提供資產之性質及成本、實際或按公平市價計算之租金、油資及其他給付。另如配有司機者，請附註說明公司給付該司機之相關報酬，但不計入酬金。

註5：應揭露合併報告內所有公司(包括本公司)給付本公司監察人各項酬金之總額。

註6：本公司給付每位監察人各項酬金總額，於所歸屬級距中揭露監察人姓名。

註7：應揭露合併報告內所有公司(包括本公司)給付本公司每位監察人各項酬金總額，於所歸屬級距中揭露監察人姓名。

註8：稅後純益係指最近年度之稅後純益；已採用國際財務報導準則者，稅後純益係指最近年度個體或個別財務報告之稅後純益。

註9：a. 本欄應明確填列公司監察人領取來自子公司以外轉投資事業相關酬金金額。

b. 公司監察人如有領取來自子公司以外轉投資事業相關酬金者，應將公司監察人於子公司以外轉投資事業別所領取之酬金，併入酬金級距表D欄，並將欄位名稱改為「所有轉投資事業」。

c. 酬金係指本公司監察人擔任子公司以外轉投資事業之董事、監察人或經理人等身分所領取之報酬、酬勞、員工紅利及業務執行費用等相關酬金。

* 本表所揭露酬金內容與所得稅法之所得概念不同，故本表的係作為資訊揭露之用，不作課稅之用。

3. 總經理及副總經理之酬金

單位：仟元

職稱	姓名	薪資(A) (註2)		退職退休金(B)		獎金及特支費等等(C) (註3)		盈餘分配之員工紅利金額(D) (註4)				A、B、C及D等四項總額占稅後純益之比例(%) (註9)		取得員工認股權憑證數額 (註5)		取得限制員工權利新股股數 (註11)		有無領取來自子公司以外轉投資事業酬金(註10)
		本公司	財務報告內所有公司(註6)	本公司	財務報告內所有公司(註6)	本公司	財務報告內所有公司(註6)	現金紅利金額	股票紅利金額	本公司	財務報告內所有公司(註6)	現金紅利金額	股票紅利金額	本公司	財務報告內所有公司(註6)	本公司	財務報告內所有公司(註6)	
執行長	鄧潤澤	0	0	0	0	0	0	0	0	0	0	0	0	0	26,000 單位	0	0	無
總經理	葉慶元	4,433	4,493	0	0	0	0	0	0	0	0	0	(8.96%)	73,000 單位	0	0	無	

* 不論職稱，凡職位相當於總經理、副總經理者(例如：總裁、執行長、總監...等等)，均應予揭露。

酬金級距表

給付本公司各個總經理及副總經理酬金級距	總經理及副總經理姓名	
	本公司(註7)	財務報告內所有公司(註8)
低於2,000,000元	無	無
2,000,000元(含)～5,000,000元(不含)	葉慶元	葉慶元
5,000,000元(含)～10,000,000元(不含)	無	無
10,000,000元(含)～15,000,000元(不含)	無	無
15,000,000元(含)～30,000,000元(不含)	無	無
30,000,000元(含)～50,000,000元(不含)	無	無
50,000,000元(含)～100,000,000元(不含)	無	無
100,000,000元以上	無	無
總計	1人	1人

註1：總經理及副總經理姓名應分別列示，以彙總方式揭露各項給付金額。若董事兼任總經理或副總經理者應填列本表及上表(1-1)或(1-2)。

註2：係填列最近年度總經理及副總經理薪資、職務加給、離職金。

註3：係填列最近年度總經理及副總經理各種獎金、獎勵金、車馬費、特支費、各種津貼、宿舍、配車等實物提供及其他報酬金額。如提供房屋、汽車及其他交通工具或專屬個人之支出時，應揭露所提供資產之性質及成本、實際或按公平市價設算之租金、油資及其他給付。另如配有司機者，請附註說明公司給付該司機之相關報酬，但不計入酬金。

註4：係填列最近年度盈餘分配議案股東會前經董事會通過擬議配發總總經理及副總經理之員工紅利金額(含股票紅利及現金紅利)，若無法預估者則按去年實際配發比例計算今年擬議配發數，並另應填列附表一之三。其股票紅利金額上市上櫃公司應以證券發行人財務報告編製準則規定公平價值(係指資產負債表日之收盤價)計算之；若非上市上櫃公司則以盈餘所屬年度會計期間結束日之淨值計算之。稅後純益係指最近年度之稅後純益。

註5：係指截至年報刊印日止總經理及副總經理取得員工認股權證得認購股數(不包括已執行部分)，除填列本表外，尚應填列附表十五。

註6：應揭露合併報表內所有公司(包括本公司)給付本公司總經理及副總經理各項酬金之總額。

註7：本公司給付每位總經理及副總經理各項酬金總額，於所歸屬級距中揭露總經理及副總經理姓名。

註8：應揭露合併報表內所有公司(包括本公司)給付本公司每位總經理及副總經理各項酬金總額，於所歸屬級距中揭露總經理及副總經理姓名。

註9：稅後純益係指最近年度之稅後純益；已採用國際財務報導準則者，稅後純益係指最近年度個體或個別財務報告之稅後純益。

註10：a. 本欄應明確填列公司總經理及副總經理領取來自子公司以外轉投資事業相關酬金金額。

b. 公司總經理及副總經理如有領取來自子公司以外轉投資事業相關酬金者，應將公司總經理及副總經理於子公司以外轉投資事業所領取之酬金，併入酬

金級距表E欄，並將欄位名稱改為「所有轉投資事業」。

c. 酬金係指本公司總經理及副總經理擔任子公司以外轉投資事業之董事、監察人或經理人等身分所領取之報酬、酬勞、員工紅利及業務執行費用等相關酬金。

註11：係指截至年報刊印日止董事兼任員工（包括兼任總經理、副總經理、其他經理人及員工）取得限制員工權利新股股數，除填列本表外，尚應填列附表十五之一。

* 本表所揭露酬金內容與所得稅法之所得概念不同，故本表目的係作為資訊揭露之用，不作課稅之用。

4. 配發員工紅利之經理人姓名及配發情形

103年04月30日；單位：新台幣仟元

經 理 人	職稱 (註3)	姓名 (註3)	股票紅利金額	現金紅利金額	總計	總額占稅後純益之比例 (%)	
							執行長
		鄧潤澤					
		葉慶元					
		游升志					
		巫明洋	0	0	0	0%	
		陳妍希					
		蕭柏山					
		楊秀珍					
		許哲維					

註1：103年4月1日-辭任。

註2：103年2月28日-辭任。

註3：應揭露個別姓名及職稱，但得以彙總方式揭露盈餘分配情形。

註4：係填列最近年度盈餘分配股東會前經董事會通過擬議配發經理人之員工紅利金額（含股票紅利及現金紅利），若無法預估者則按去年實際配發金額比例計算今年擬議配發金額。稅後純益係指最近年度之稅後純益；已採用國際財務報導準則者，稅後純益係指最近年度個體或個別財務報告之稅後純益。

註5：經理人之適用範圍，依據本會92年3月27日台財證三字第0920001301號函令規定，其範圍如下：

- (1) 總經理及相當等級者
- (2) 副總經理及相當等級者
- (3) 協理及相當等級者
- (4) 財務部門主管
- (5) 會計部門主管
- (6) 其他有為公司管理事務及簽名權利之人

註6：若董事、總經理及副總經理有領取員工紅利（含股票紅利及現金紅利）者，除填列附表一之二外，另應再填列本表。

(四)分別比較說明本公司及合併報表所有公司於最近二年度支付本公司董事、監察人、總經理及副總經理酬金總額占稅後純益比例之分析並說明給付酬金之政策、標準與組合、訂定酬金之程序、與經營績效及未來風險之關聯性

(1)最近二年度支付本公司董事、監察人、總經理及副總經理金總額占稅後純益分析

職稱	101年度		102年度	
	本公司	合併公司	本公司	合併公司
董事	(9.4%)	(16.28%)	(13.15%)	(10.97%)
監察人	(3.52%)	(2.87%)	(2.93%)	(2.44%)
總經理及副總經理	(7.39%)	(6.02%)	(8.96%)	(7.58%)

(2)給付董事、監察人、總經理及副總經理酬金之政策、標準與組合、訂定酬金之程序及與經營績效之關聯性

1. 董事及監察人
本公司支付董監酬勞均依公司章程規定辦理。
2. 總經理及副總經理
本公司支付總經理及副總經理之酬金係按該職位於同業市場中之薪資水平、考量公司內該職位之權責範圍，以及當年度對公司營運目標達成之貢獻度給付酬金。

三、公司治理運作情形

(一)董事會運作情形

最近年度董事會(102年度)，第四屆董事會共開會4次【A】，第五屆董事會共開會6次【A】，董事出席情形如下：

職稱	姓名	實際出(列)席 次數【B】		委託出席次數		實際出(列) 席率(%) 【B/A】		備註
		第四屆	第五屆	第四屆	第五屆	第四屆	第五屆	
董事長	Johnny Brothers Holding Limited	4	6	0	0	100%	100%	註1 註5
	代表人：鄧潤澤							
董事	Times Online Limited	1	0	3	5	25%	0	註1 註5
	代表人：鄧文惠							
董事	Times Online Limited	1	3	3	2	25%	50%	註1 註5
	代表人：鄧文瑄							
董事	Times Online Limited	4	6	0	0	100%	100%	註1 註5 註7
	代表人：鄭嘉展							
董事	Times Online Limited	0	1	0	0	0	100%	註9
	代表人：陳銘豪							
董事	統宇投資(股)公司	4	0	0	0	100%	0	註3 註6
	代表人：施秋茹							
董事	JC Brothers Limited	4	6	0	0	100%	100%	註1 註5
	代表人：羅家真							
董事	陳銘豪	3	5	1	0	75%	83%	註1 註5 註8
董事	楊正毅	0	6	0	0	0	100%	註5
獨立董事	杜靜婷	4	6	0	0	100%	100%	註2 註5
獨立董事	白明淳	2	3	2	3	50%	33%	註4 註5

其他應記載事項：

一、證交法第14條之3所列事項暨其他經獨立董事反對或保留意見且有紀錄或書面聲明之董事會議決事項，應敘明董事會日期、期別、議案內容、所有獨立董事意見及公司對獨立董事意見之處理：本公司獨立董事針對所參與之董事會並無持反對或保留意見之情形。

二、董事對利害關係議案迴避之執行情形，應敘明董事姓名、議案內容、應利益迴避原因以及參與表決情形：

(1)102年11月22日董事會決議通過與轉投資公司 Blue Panda Holding Limited 股份交換案，鄧潤澤董事長及鄧文瑄董事因利益迴避不參與表決外，其餘出席董事無異議通過。

三、當年度及最近年度加強董事會職能之目標(例如設立審計委員會、提昇資訊透明度等)與執行情形評估：

- (1)本公司102年度設有獨立董事2席，並訂有「獨立董事職能範疇」；其獨立董事，除於客觀公正之立場於董事會直接監督公司之重大營運計畫外，並可於公司決定策略時，運用其經驗及知識提出建議。
- (2)另有設立薪資報酬委員會，就本公司董事、監察人及經理人之薪資報酬政策及制度予以評估，向董事會提出建議，且訂定「董事會績效評估辦法」定期針對董事會職能進行評鑑。
- (3)至少每季召開董事會並依法令規定公告相關訊息至「公開資訊觀測站」予投資大眾。

註1:99年1月12日全面改選第四屆董事及監察人。

註2:99年7月15日增選第四屆獨立董事。

註3:101年3月23日第四屆法人董事改派代表人。

註4:101年6月18日補選第四屆獨立董事。

註5:102年6月28日全面改選董事及監察人-第五屆新任。

註6:102年6月28日全面改選董事及監察人-第四屆解任。

註7:102年12月26日第五屆法人董事改派代表人-解任。

註8:102年12月26日辭任。

註9:102年12月26日第五屆法人董事改派代表人-新任。

(二) 審計委員會運作情形或監察人參與董事會運作情形

1. 審計委員會運作情形:103年1月3日設置審計委員會。

2. 監察人參與董事會運作情形

最近年度董事會(102年度)，第四屆董事會共開會4次【A】，第五屆董事會共開會6次【A】，監察人出席情形如下：

職 稱	姓 名	實際列席次數 【B】		實際列席率(%) 【B/A】		備 註
		第四屆	第五屆	第四屆	第五屆	
監察人	HMS Victory Holdings Ltd.	0	0	0	0	註1 註3
	代表人：洪堯國					
監察人	尚大投資有限公司	0	6	0	100%	註4
	代表人：杜德成					
監察人	黃文鴻	3	3	75%	50%	註1 註4
監察人	楊恆碩	0	3	0	50%	註4
監察人	蔡哲岳	4	0	100%	0	註2 註5

其他應記載事項：

一、監察人之組成及職責：

監察人監督公司業務之執行，並隨時調查公司業務及財務狀況、查核簿冊及財務報表之編制情形、請求董事會或經理人提出報告，以瞭解其盡職情況，並關注公司內部控制制度之有效性及執行情形，俾降低公司財務危機及經營風險。

(一) 公司設置監察人之情形

本公司102年度設監察人三席，定期列席參加本公司董事會並參與重大決議事項討論。

(二) 監察人與公司員工及股東之溝通情形：本公司監察人可透過董事會、稽核所提供之稽

核報告或隨時調閱本公司財務、業務等相關資料得知公司執行情形，並可請求相關單位提出報告。本公司員工或股東、利害關係人、大股東皆可過書信或 e-mail 的方式與本公司監察人聯繫。

(三) 監察人與內部稽核主管及會計師之溝通情形：

本公司召開董事會均請監察人列席參加，故本公司於董事會報告財務及業務狀況或稽核主管報告、每季追蹤報告及自行檢查報告完成後，監察人可向稽核主管就內部稽核作業所發現缺失、自行檢查可改進事項，持續追蹤負責單位對前項缺失及異常事項所採取的改善措施及實際改善情形等進行溝通，進而發揮監察人監督功能。

與會計師溝通情形方面，監察人於查閱財務報告時，或對本公司財務、業務等狀況有任何疑問，除可與公司財務主管、會計主管、稽核主管直接溝通外，亦得隨時與本公司會計師溝通，並指導本公司相關單位進行檢討改進。

二、監察人列席董事會如有陳述意見，應敘明董事會日期、期別、議案內容、董事會決議結果以及公司對監察人陳述意見之處理：無。

註 1:99 年 1 月 12 日全面改選第四屆董事及監察人。

註 2:99 年 7 月 15 日增選第四屆具獨立職能監察人。

註 3:102 年 1 月 28 日法人董事及其代表人-解任。

註 4:102 年 6 月 28 日全面改選董事及監察人-第五屆新任。

註 5:102 年 6 月 28 日全面改選董事及監察人-第四屆解任。

(三)公司治理運作情形及其與上市上櫃公司治理實務守則差異情形及原因

項目	運作情形	與上市上櫃公司治理實務守則 差異情形及原因
<p>一、公司股權結構及股東權益</p> <p>(一)公司處理股東建議或糾紛等問題之方式</p> <p>(二)公司掌握實際控制公司之主要股東及主要股東之最終控制者名單之情形</p> <p>(三)公司建立與關係企業風險控管機制及防火牆之方式</p>	<p>(一)本公司設有發言人，由發言人處理左述問題。</p> <p>(二)本公司目前可經由股務代理機構提供股東名冊，隨時掌握實際主要股東名單，並與主要股東保持密切聯繫。</p> <p>(三)本公司於內部控制制度中訂定「關係人交易管理作業」及「對子公司之監督與管理作業」，與關係企業之經營、財務及業務往來有明確規範，以達風險控管機制。</p>	<p>無重大差異。</p>
<p>二、董事會之組成及職責</p> <p>(一)公司設置獨立董事之情形</p> <p>(二)定期評估簽證會計師獨立性之情形</p>	<p>(一)本公司目前設董事九席，其中三席為獨立董事，定期參加本公司董事會並參與重大決議事項討論。</p> <p>(二)本公司董事會定期評估會計師之適任性及獨立性，並列為年度委任審核要件。</p>	<p>無重大差異。</p>
<p>三、建立與利害關係人溝通管道之情形</p>	<p>本公司依規定充份揭露公司財務、業務等資訊；與往來銀行及其他債權人、員工、股東等利害關係人提供順暢溝通管道，並可透過發言人了解營運狀況。</p>	<p>無重大差異</p>

<p>四、資訊公開情形</p> <p>(一) 公司架設網站，揭露財務業務及公司治理資訊之情形</p> <p>(二) 公司採行其他資訊揭露之方式（如架設英文網站、指定專人負責公司資訊之蒐集及揭露、落實發言人制度、法人說明會過程放置公司網站等）</p>	<p>(一) 本公司企業網站有專人維護更新，並於公開資訊觀測站揭露財務、業務及公司治理資訊之蒐集及揭露情形。</p> <p>(二) 本公司已指定專人負責公司資訊之蒐集及揭露工作，且業已建立發言體系，確保可能影響股東及利害關係人決策之資訊，及時允當揭露。</p>	<p>無重大差異</p>
<p>五、公司設置提名或其他各類功能性委員會之運作情形</p>	<p>一、薪酬委員會： 本公司董事會依通過之薪資報酬委員會組織規程，成立薪資報酬委員會，其主要職責為履行下列職權，並將所提建議提交董事會討論。</p> <ol style="list-style-type: none"> 1. 訂定並定期檢討董事、監察人及經理人績效評估與薪資報酬之政策、制度、標準與結構。 2. 定期評估並訂定董事、監察人及經理人之薪資報酬。 <p>本公司薪資報酬委員會於 100年11月18日董事會決議設置，由獨立董事3人組成，執行至今，運作順暢。</p> <p>二、審計委員會 本公司董事會依通過之審計委員會組織規程，成立審計委員會，以下列事項之監督為主要目的：</p> <ol style="list-style-type: none"> 1. 公司財務報表之允當表達。 2. 簽證會計師之選（解）任及獨立性與績效。 3. 公司內部控制之有效實施。 4. 公司遵循相關法令及規則。 5. 公司存在或潛在風險之管控。 <p>本公司審計委員會於103年1月3日董事會決議設置，由獨立董事3人組成，執行至今，運作順暢。</p>	<p>無重大差異</p>

<p>六、公司如依據「上市上櫃公司治理實務守則」訂有公司治理實務守則者，請敘明其運作與所訂公司治理實務守則之差異情形：本公司已訂定「公司治理守則」，並訂有「誠信經營守則」、「道德行為準則」、「股東會議事規則」、「董事會議事規範」、「獨立董事職能範疇」及「監察人之職權範疇規則」及內部控制制度等。本公司目前公司治理並無重大差異。</p>	<p>七、其他有助於瞭解公司治理運作情形之重要資訊（如員工權益、僱員關懷、投資者關係、供應商關係、利害關係人之權利、董事及監察人進修之情形、風險管理政策及風險衡量標準之執行情形、客戶政策之執行情形、公司為董事及監察人購買責任保險之情形等）：</p> <ol style="list-style-type: none"> 1. 員工權益及僱員關懷：本公司以誠信原則對待員工，並依法令及內部相關管理辦法，提供員工健康、安全具人性化的工作環境，在任用、升遷、獎懲、福利、薪資、訓練等各方面，皆有一定的依循原則，提供公平的機會及行為規範。公司並已設立職工福利委員會、勞資會議、勞工退休金委員會等，以保障員工的權益。 2. 投資者關係：本公司設有專人處理投資者之相關問題，負責處理投資人的建議、溝通及關係維護等工作。本公司企業官網有專人進行更新維護，供投資者查詢公司最新資訊。 3. 供應商關係：本公司與供應商之間均保持良好的合作關係。 4. 利害關係人之權益：本公司設有發言人與投資者及利害關係人溝通，並依法令公開資訊及訂定相關辦法推動公司治理，以保證投資人權益，善盡對股東之責任。 5. 董事及監察人進修情形：本公司之董監事均具有產業專業背景及經營管理實務經驗，並依法每年固定進行至少三小時以上之專業進修課程，相關修課內容請詳第46-47頁。 6. 風險管理政策及風險衡量標準之執行情形：本公司訂有「風險控制管理辦法」並經董事會通過後實施，規範相關之風險管理政策及風險衡量標準，並訂定監督、規劃與執行相關風險管理事務之風險管理組織架構，與各相關單位之功能與職責。 7. 客戶政策之執行情形：本公司秉持【快速 獨特 創新】的精神，帶給消費者新穎 多元化且流行的數位娛樂生活以“Cayenne”作為公司的精神象徵，全力以赴在國際網路上提供所有的玩家回味无穷的遊戲體驗並設有客服中心，24小時為遊戲玩家提供服務。 8. 公司為董事及監察人購買責任保險之情形：本公司於章程中明訂得為董事及監察人購買責任保險，102年度已於102年09月15日投保生效。 	<p>八、如有公司治理自評報告或委託其他專業機構之公司治理評鑑報告者，應敘明其自評（或委託評鑑）結果、主要缺失（或建議）事項及改善情形：本公司已於102年度9月23日通過中華公司治理協會公司「CG6008通用版公司治理制度評量」，並預計於103年度股東常會中報告。</p>
---	---	--

註一：董事及監察人進修之情形，參考臺灣證券交易所股份有限公司所發布之「上市上櫃公司董事、監察人進修推行要點參考範例」之規定。

註二：如為證券商、證券投資信託事業、證券投資顧問事業及期貨業者，應敘明風險管理政策、風險衡量標準及保護消費者或客戶政策之執行情形。

註三：所稱公司治理自評報告，係指依據公司自評項目，由公司自行評估並說明，各自評項目中目前公司運作及執行情形之報告。

(四)公司如有設置薪酬委員會者，應揭露其組成、職責及運作情形：

本公司於民國 100 年 11 月 18 日經董事會決議設置薪資報酬委員會並通過「薪資報酬委員會組織規程」。其組成成員由獨立董事杜靜婷、白明淳及 103 年 1 月 3 日新就任之獨立董事朱康元擔任，成員符合獨立性及專業性資格。

主要職責為：

一、訂定並定期檢討董事、監察人及經理人績效評估與薪資報酬之政策、制度、標準與結構。

二、定期評估並訂定董事、監察人及經理人之薪資報酬。

薪資報酬委員會之運作遵循「薪資報酬委員會組織規程」並以善良管理人之注意，忠實履行職權，並將所提建議提交董事會討論。

薪資報酬委員會成員資料

身分別 (註3)	姓名	條件	是否具有五年以上工作經驗 及下列專業資格		符合獨立性情形 (註4)							其 他公 司 報 酬 委 員 家 數	備註 (註5)	
			商務、財務、會計或業務相關私立大專以上	法官、檢察官、律師或會計師之國家考試及領有證書之專門技術人員	1	2	3	4	5	6	7			8
獨立董事	杜靜婷	-	-	✓	✓	✓	✓	✓	✓	✓	✓	✓	0	
獨立董事	白明淳	-	✓	✓	✓	✓	✓	✓	✓	✓	✓	✓	0	
獨立董事 (註1)	朱康元	-	-	✓	✓	✓	✓	✓	✓	✓	✓	✓	0	
董事 (註2)	鄭嘉展	-	-	✓	✓	✓	✓	-	✓	✓	✓	✓	0	否

註 1:103 年 01 月 3 日股東常會補選一席獨董，103 年 01 月 03 日董事會通過派任薪資報酬委員會委員。

註 2:102 年 12 月 26 日辭任薪酬委員會委員。

註 3：身分別請填列係為董事、獨立董事或其他。

註 4：各成員於選任前二年及任職期間符合下述各條件者，請於各條件代號下方空格中打“√”。

- (1) 非為公司或其關係企業之受僱人。
- (2) 非公司或其關係企業之董事、監察人。但如為公司或其母公司、公司直接及間接持有表決權之股份超過百分之五十之子公司之獨立董事者，不在此限。
- (3) 非本人及其配偶、未成年子女或以他人名義持有公司已發行股份總額百分之一以上或持股前十名之自然人股東。
- (4) 非前款所列人員之配偶、二親等以內親屬或三親等以內直系血親。
- (5) 非直接持有公司已發行股份總額百分之五以上法人股東之董事、監察人或受僱人，或持股前五名法人股東之董事、監察人或受僱人。
- (6) 非與公司有財務或業務往來之特定公司或機構之董事（理事）、監察人（監事）、經理人或持股百分之五以上股東。
- (7) 非為公司或其關係企業提供商務、財務、會計等服務或諮詢之專業人士、獨資、合夥、公司或機構之企業主、合夥人、董事（理事）、監察人（監事）、經理人及其配偶。
- (8) 未有公司法第 30 條各款情事之一。

註 5：若成員身分別係為董事，請說明是否符合「股票上市或於證券商營業處所買賣公司薪資委員會設置及行使職權辦法」第 6 條第 5 項之規定。

薪資報酬委員會運作情形資訊

- 一、本公司之薪資報酬委員會委員計 3 人。
- 二、第一屆委員任期：100 年 11 月 18 日至 102 年 1 月 11 日，第二屆委員任期：102 年 7 月 11 日至 105 年 6 月 27 日，最近年度薪資報酬委員會開會 3 次(A)，委員資格及出席情形如下：

職稱	姓名	實際出席次數(B)	委託出席次數	實際出席率(%) (B/A) (註)	備註
召集人	杜靜婷	3	0	100%	連任
委員	白明淳	3	0	100%	連任
委員	鄭嘉展	2	0	100%	102 年 12 月 26 日 辭任
委員	朱康元	1	0	100%	103 年 01 月 03 日 新任

其他應記載事項：

- 一、董事會如不採納或修正薪資報酬委員會之建議，應敘明董事會日期、期別、議案內容、董事會決議結果以及公司對薪資報酬委員會意見之處理(如董事會通過之薪資報酬優於薪資報酬委員會之建議，應敘明其差異情形及原因)：無。
- 二、薪資報酬委員會之議決事項，如成員有反對或保留意見且有紀錄或書面聲明者，應敘明薪資報酬委員會日期、期別、議案內容、所有成員意見及對成員意見之處理：無。

註：

- (1)年度終了日前有薪資報酬委員會成員離職者，應於備註欄註明離職日期，實際出席率(%)則以其在職期間薪資報酬委員會開會次數及其實際出席次數計算之。
- (2)年度終了日前，有薪資報酬委員會改選者，應將新、舊任薪資報酬委員會成員均予以填列，並於備註欄註明該成員為舊任、新任或連任及改選日期。實際出席率(%)則以其在職期間薪資報酬委員會開會次數及其實際出席次數計算之。

(五)履行社會責任情形：

項目	運作情形	與上市上櫃公司企業社會責任實務守則差異情形及原因
<p>一、落實推動公司治理</p> <p>(一)公司訂定企業社會責任政策或制度，以及檢討實施成效之情形。</p> <p>(二)公司設置推動企業社會責任專(兼)職單位之運作情形。</p> <p>(三)公司定期舉辦董事、監察人與員工之企業倫理教育訓練及宣導事項，並將其與員工績效考核系統結合，設立明確有效之獎勵及懲戒制度之情形。</p>	<p>運作情形</p> <p>(一)本公司尚未訂定企業社會責任政策或制度，然係透過其他工作規範來推行企業社會責任。</p> <p>(二)本公司尚未設置專責單位，主要由總經理室、管理處及職工福利委員會等協助辦理。</p> <p>(三)本公司依循「上市上櫃公司治理守則」之規定，強化董事及監察人之職責，藉以提升公司營運透明度，並保障股東權益。</p> <p>本公司董事、監察人依法定期進修課程，每周亦定期舉辦員工內部教育訓練及宣導事項。</p> <p>本公司設有「績效管理辦法」綜合考量員工工作表現、品德及溝通技巧等，設立「獎勵懲處管理辦法」、「員工晉升管理辦法」對於員工之功過懲處明確，使公司員工得以因表現獲得拔擢或警惕。</p>	<p>無重大差異</p>
<p>二、發展永續環境</p> <p>(一)公司致力於提升各項資源之利用率，並使用對環境負荷衝擊低之再生物料之情形。</p> <p>(二)公司依其產業特性建立合適之環境管理制度之情形。</p> <p>(三)設立環境管理專責單位或人員，以維護環境之情形。</p> <p>(四)公司注意氣候變遷對營運活動之影響，制定公司節能減碳及溫室氣體減量策略之情形。</p>	<p>為響應政府節能減碳政策，宣導公司員工盡量以電子化處理文件、要求員工工作垃圾分類、養成每日午休熄燈習慣、室內冷氣溫度不低於26度、鼓勵員工自行攜帶筷子，響應環保又健康。</p> <p>而公司的產品包裝均符合環保規定，以求節省資源避免浪費。另外也逐步替換節能省電燈泡，以期盡環境保護之力。</p> <p>為減少資源浪費及造成環境汙染，本公司產包及點卡多改採虛擬產包方式進行販售；若本公司實體產包或實體點卡須作銷毀報廢時，本公司均依資源回收規定進行，有效減少廢棄物之產生。</p>	<p>無重大差異</p>

項目	運作情形	與上市上櫃公司企業社會責任實務守則差異情形及原因
<p>三、維護社會公益</p> <p>(一) <u>公司遵守相關勞動法規及尊重國際公認基本勞工人權原則，保障員工之合法權益及雇用政策無差別待遇等，建立適當之管理方法、程序及落實之情形。</u></p> <p>(二) 公司提供員工安全與健康之工作環境，並對員工定期實施安全與健康教育之情形。</p> <p>(三) <u>公司建立員工定期溝通之機制，以及以合理方式通知對員工可能造成重大影響之營運變動之情形。</u></p> <p>(四) 公司制定並公開其消費者權益政策，以及對其產品與服務提供透明且有效之消費者申訴程序之情形。</p> <p>(五) 公司與供應商合作，共同致力提升企業社會責任之情形。</p> <p>(六) 公司藉由商業活動、實物捐贈、企業志工服務或其他免費專業服務，參與社區發展及慈善公益團體相關活動之情形。</p>	<p>運作情形</p> <p>(一) 本公司遵守相關勞動法規，訂立「出勤管理辦法」及「職工福利辦法」，冀能提供員工優良的工作環境。</p> <p>(二) 本公司成立職工福利委員會，負責舉辦公司各項福利措施及各種補助作業。本公司依法辦理勞工保險、全民健康保險及團體保險，藉以保障員工權益。本公司每年定期舉辦員工健康檢查及每週定期舉辦員工教育訓練；教育訓練內容包括健康、心靈成長、職場安全等等課程。</p> <p>(三) 本公司定期召開主管會議，高階主管針對公司經營環境變遷及各部門應注意事項進行布達，各部門主管亦於主管會議對自部門執行情形進行報告。另外各部門定期進行部門會議，除部門主管將高階主管布達項目進行宣導外，亦了解員工各項執行情形，並積極與員工進行溝通。</p> <p>(四) 本公司依消費者保護法規定在遊戲開通前皆有消費者線上定型化契約，詳明本公司服務方式；並與銀行簽訂遊戲點卡履約保證，保障會員權益；並設有客服中心及法務部，以處理消費者不滿意或申訴案件。</p> <p>(五) 本公司與供應商皆保有良好的合作關係，雙方供貨及付款情形良好，若有對社會公益活動，皆樂於積極參與。</p>	<p>無重大差異</p>

項目	運作情形	與上市上櫃公司企業社會責任實務守則差異情形及原因
	<p>(六)本公司自成立以來在創造獲利時不斷善盡社會責任，不但於八八風災發揮人飢己飢人溺己溺的精神，拋磚引玉捐款予受災同胞，連續三年於電玩展期間舉辦愛心競標活動贊助失親兒基金，更在重大社會案件發生時捐助需要幫助家庭，希望藉由綿薄之力，喚起國人發揮愛心，化小愛為大愛，一起來關懷社會。</p> <p>另外，本公司亦舉辦定期活動，會員於本公司網站WEB ATM中消費，點選“發票捐贈伊甸社會福利基金會”後，本公司將捐贈該筆發票給伊甸社會福利基金會，該活動至今已集聚超過9萬張以上發票之愛心，兌獎後得到之善款將用來幫助身心障礙朋友。</p>	
<p>四、加強資訊揭露</p> <p>(一)公司揭露具攸關性及可靠性之企業社會責任相關資訊之方式。</p> <p>(二)公司編製企業社會責任報告書，揭露推動企業社會責任之情形。</p>	<p>本公司依法令規定於公開資訊觀測站上公告攸關股東及投資大眾之各項公司治理訊息，並同步更新於公司官網上以維護股東及投資大眾的權利。</p>	<p>無重大差異</p>
<p>五、公司如依據「上市上櫃公司企業社會責任實務守則」訂有本身之企業社會責任守則者，請敘明其運作與所訂守則之差異情形：</p> <p>本公司無訂立企業社會責任守則。</p>		
<p>六、其他有助於瞭解企業社會責任運作情形之重要資訊（如公司對環保、社區參與、社會貢獻、社會服務、社會公益、消費者權益、人權、安全衛生與其他社會責任活動所採行之制度與措施及履行情形）：</p> <p>本公司不定期公益捐款予社會需要幫助的人。</p>		
<p>七、公司產品或企業社會責任報告書如有通過相關驗證機構之查證標準，應加以敘明：</p> <p>不適用。</p>		

(六)公司履行誠信經營情形及採行措施：

項 目	運 作 情 形	與上市櫃公司誠信經營守則 差異情形及原因
<p>一、訂定誠信經營政策及方案</p> <p>(一) 公司於規章及對外文件中明示誠信經營之政策，以及董事會與管理階層承諾積極落實之情形。</p> <p>(二) 公司訂定防範不誠信行為方案之情形，以及方案內之作業程序、行為指南及教育訓練等運作情形。</p> <p>(三) 公司訂定防範不誠信行為方案時，對營業範圍內具較高不誠信行為風險之營業活動，採行防範賄賂及收賄、提供非法政治獻金等措施之情形。</p>	<p>(一) 本公司已訂定「誠信經營守則」，積極落實誠信經營。</p> <p>(二) 本公司訂製相關人事內部辦法，針對各不誠信行為之防範及事後處理進行規範；教育訓練方面，本公司定期進行內部訓練課程，各級主管亦重視誠信行為之宣導。</p> <p>(三) 本公司針對營業範圍內較高不誠信行為，如行賄、收賄等行為，明列於「離職、資遣、留職停薪、退休管理辦法」中免職事項中，若有該事項發生本公司將予以免職，並針對相關事項之法律責任提出告訴。</p>	<p>無重大差異</p>
<p>二、落實誠信經營</p> <p>(一) 公司商業活動應避免與有不誠信行為紀錄者進行交易，並於商業契約中明訂誠信行為條款之情形。</p> <p>(二) 公司設置推動企業誠信經營專(兼)職單位之運作情形，以及董事會督導情形。</p> <p>(三) 公司制定防範利益衝突政策及提供適當陳述管道運作情形。</p> <p>(四) 公司為落實誠信經營所建立之有效會計制度、內部控制制度之運作情形，以及內部稽核人員查核之情形。</p>	<p>(一) 本公司商業活動均依與交易方所訂之契約等規範進行，並於商業契約中明訂誠信行為相關條款。</p> <p>(二) 本公司目前無專職單位進行企業誠信經營之運作，主要由管理處、業務部等單位執行，並由董事會督導。</p> <p>(三) 本公司訂定相關防止利益衝突之規範，並要求相關利益衝突人員之迴避措施，避免公司政策之決定上受到不當影響。</p> <p>(四) 本公司相關落實誠信經營所建立之制度，將定期由內部稽核人員進行查核，確保相關制度實行之有效性。</p>	<p>無重大差異</p>
<p>三、公司建立檢舉管道與違反誠信經營規定之懲戒及申訴制度之運作情形。</p>	<p>本公司設有內部申訴管道，員工可針對所發現違反公司誠信經營規定之情事進行申訴；本公司並設置有獨立董事信箱，本公司員工之外之廠商亦可使用該信箱進行申述。</p>	<p>無重大差異</p>

項 目	運 作 情 形	與上市上櫃公司誠信經營守則 差異情形及原因
<p>四、加強資訊揭露</p> <p>(一) 公司架設網站，揭露誠信經營相關資訊情形。</p> <p>(二) 公司採行其他資訊揭露之方式（如架設英文網站、指定專人負責公司資訊之蒐集及揭露放置公司網站等）。</p>	<p>(一) 本公司設有企業官網，揭露本公司誠信經營相關資訊。</p> <p>(二) 本公司並設置有獨立董事信箱，本公司之外之廠商可使用該信箱進行申述。</p>	<p>無重大差異</p>
<p>五、公司如依據「上市上櫃公司誠信經營守則」訂有本身之誠信經營守則者，請敘明其運作與所訂守則之差異情形： 本公司依據「上市上櫃公司誠信經營守則」訂有本身之誠信經營守則，本公司營運均依誠信經營守則執行。</p>		
<p>六、其他有助於瞭解公司誠信經營運作情形之重要資訊（如公司對商業往來廠商宣導公司誠信經營決心、政策及邀請其參與教育訓練、檢討修正公司訂定之誠信經營守則等情形）： 本公司與商業往來廠商，雙方之交易行為均秉持公平與透明之方式進行交易。交易之內容均依雙方簽訂之合約及訂購單等規範進行交易。本公司定期向廠商宣導本公司誠信經營之理念，並於有商業往來之前，考量該代理商、供應商、客戶或其他商業往來交易對象之合法性及是否有不誠信行為紀錄，並避免與有不誠信行為紀錄者進行交易。</p>		

(七)公司如有訂定公司治理守則及相關規章者，應揭露其查詢方式：

1. 公開資訊觀測站。
2. 風險管理組織架構:本公司訂有風險應變管理組織及運作程序，以便公司因應各種因天災人禍等非公司可控制之事項，相關風險管理組織及運作如下：

(1)風險管理組織

1、董事會：為公司風險管理之最高決策單位。
2、審核會：由執行長、總經理、財務長、營運長組成，負責評估各部門提出之風險資訊及審核彙總報告後依核決權限決策。
3、稽核室：彙整各部門所提出之風險資訊。
4、公司各部門：為第一線的風險偵測、評估及管控單位。

(2)風險管理的運作

步驟	程序	說明
一	風險偵測	1、公司各部門依職掌做好風險管理，當偵測到風險應立即報告。 2、各部門偵測到風險時，直接報告之上級主管： (1)、總經理 技術支援處、國際事業部、業務部、整合行銷處、客服中心 (2)、財務長 管理處 (3)、營運長 遊戲事業處、美術設計部、遊戲測試部
二	風險評估	執行長召集總經理、財務長、營運長進行風險評估。
三	資訊回報	各部門主管依指示回報目前所負責因該風險發生時所面臨之作業資料，並依規定作業回報予上級主管。
四	彙集資訊	1、由會計部進行費用之計算。 2、稽核室進行資料統整報告。
五	風險審核	由審核會針對彙整之資訊做審核。
六	風險決策	董事會為風險評估之決策與最終控制的單位，核准審核會所審核之各項風險管理制度，並監督整體風險管理制度之執行。

(八)其他足以增進對公司治理運作情形之瞭解的重要資訊：

1. 內部重大資訊處理作業程序

因應本公司近年來營運規模之成長及海外子公司投資設立之擴充增加，本公司陸續檢視並視需要修訂或訂定公司相關辦法程序及內部作業施行細則，以提升營運效率及加強相關風險控管機制，進而增進公司治理運作之執行。最近幾年配合證券主管機關相關法令準則之訂定或修正，以及考量本公司實際營運需要，已完成「董事會議事規範」、「取得

或處分資產處理程序」、「誠信經營守則」、「道德行為準則」、「股東會議事規則」、「董事及監察人選舉管理作業程序」。另外亦完成訂定「關係人交易管理作業」、「預算管理作業」、「對子公司之監督與管理作業」、「內部重大資訊處理管理作業辦法」等規定以為內部各項運作之遵循。其中，「內部重大資訊處理管理作業辦法」於辦法訂定及後續修訂時，公司內部會以 E-MAIL 方式通知所有員工，並於公司內部網站發布公告，另於新人訓練時皆會安排內線交易防範課程加以宣導。

2. 與財務資訊透明有關人員取得相關證照情形

中華民國會計師：稽核室 1 人。

國際內部稽核師：稽核室 1 人。

內部稽核師：稽核室 1 人。

3. 董事監察人及經理人進修情形

(1) 一〇二年度董事監察人進修情形

職稱	姓名	就任日期	進修日期	主辦單位	課程名稱	進修時數
法人董事 代表人	鄧潤澤	102/06/28	102/11/08	證券暨期貨市場 發展基金會	董事與監察人(含 獨立)實務進階研 討會「策略與關鍵 績效指標」	3
法人董事 代表人	鄧文惠	102/06/28	102/11/08	證券暨期貨市場 發展基金會	董事與監察人(含 獨立)實務進階研 討會「策略與關鍵 績效指標」	3
法人董事 代表人	鄧文瑄	102/06/28	102/11/08	證券暨期貨市場 發展基金會	董事與監察人(含 獨立)實務進階研 討會「策略與關鍵 績效指標」	3
法人董事 代表人	鄭嘉展	102/06/28	102/11/08	證券暨期貨市場 發展基金會	董事與監察人(含 獨立)實務進階研 討會「策略與關鍵 績效指標」	3
法人董事 代表人	陳銘豪	102/12/26	102/11/08	證券暨期貨市場 發展基金會	董事與監察人(含 獨立)實務進階研 討會「策略與關鍵 績效指標」	3
法人董事 代表人	羅家真	102/06/28	102/08/09	證券暨期貨市場 發展基金會	董事與監察人(含 獨立)實務進階研 討會「策略與關鍵 績效指標」	3
董事	楊正毅	102/06/28	102/09/10 102/09/11	證券暨期貨市場 發展基金會	董事與監察人(含 獨立)實務進階研 習班-臺北班	12

職稱	姓名	就任日期	進修日期	主辦單位	課程名稱	進修時數
獨立董事	杜靜婷	102/06/28	102/11/08	證券暨期貨市場發展基金會	董事與監察人(含獨立)實務進階研討會「策略與關鍵績效指標」	3
獨立董事	白明淳	102/06/28	102/10/02	證券暨期貨市場發展基金會	董事與監察人(含獨立)實務進階研討會「策略與關鍵績效指標」	3
法人監察人代表人	杜德成	102/06/28	102/09/17	證券暨期貨市場發展基金會	董事與監察人(含獨立)實務進階研討會「我國薪資報酬委員會之實務運作」	3
監察人	黃文鴻	102/06/28	102/11/08	證券暨期貨市場發展基金會	董事與監察人(含獨立)實務進階研討會「策略與關鍵績效指標」	3
監察人	楊恒碩	102/06/28	102/10/15 102/10/16	證券暨期貨市場發展基金會	董事與監察人(含獨立)實務進階研習班-臺北班	12

(2)一〇二年度經理人進修情形

職稱	姓名	就任日期	進修日期	主辦單位	課程名稱	進修時數
財會主管	游升志	96/03/01	102/04/09 102/04/16	財團法人中華民國會計研究發展基金會	發行人證券商證券交易所會計主管持續進修班	12
會計經理	端木玉	99/04/01	102/11/12 102/11/13	財團法人中華民國會計研究發展基金會	公開發行公司內部稽核人員持續進修班	12
稽核主管	林敬雲	101/08/30	102/06/25	證券暨期貨市場發展基金會	公司智慧財產管理與相關內部稽核研習班	6
			102/11/20		大陸稽核實務研習班	6

(九)內部控制制度執行狀況

1. 內部控制聲明書

紅心辣椒娛樂科技股份有限公司

內部控制制度聲明書



日期:103年03月27日

本公司民國 102 年度之內部控制制度，依據自行檢查的結果，謹聲明如下：

- 一、本公司確知建立、實施和維護內部控制制度係本公司董事會及經理人之責任，本公司業已建立此一制度。其目的係在對營運之效果及效率(含獲利、績效及保障資產安全等)、財務報導之可靠性及相關法令之遵循等目標的達成，提供合理的確保。
- 二、內部控制制度有其先天限制，不論設計如何完善，有效之內部控制制度亦僅能對上述三項目標之達成提供合理的確保；而且，由於環境、情況之改變，內部控制制度之有效性可能隨之改變。惟本公司之內部控制制度設有自我監督之機制，缺失一經辨認，本公司即採取更正之行動。
- 三、本公司係依據「公開發行公司建立內部控制制度處理準則」(以下簡稱「處理準則」)規定之內部控制制度有效性之判斷項目，判斷內部控制制度之設計及執行是否有效。該「處理準則」所採用之內部控制制度判斷項目，係為依管理控制之過程，將內部控制制度劃分為五個組成要素：1. 控制環境，2. 風險評估，3. 控制作業，4. 資訊及溝通，及5. 監督。每個組成要素又包括若干項目。前述項目請參見「處理準則」之規定。
- 四、本公司業已採用上述內部控制制度判斷項目，檢查內部控制制度之設計及執行的有效性。
- 五、本公司基於前項檢查結果，認為本公司於民國102年12月31日的內部控制制度(含對子公司之監督與管理)，包括知悉營運之效果及效率目標達成之程度、財務報導之可靠性及相關法令之遵循有關的內部控制制度等之設計及執行係屬有效，其能合理確保上述目標之達成。
- 六、本聲明書將成為本公司年報及公開說明書之主要內容，並對外公開。上述公開之內容如有虛偽、隱匿等不法情事，將涉及證券交易法第二十條、第三十二條、第一百七十一條及第一百七十四條等之法律責任。
- 七、本聲明書業經本公司民國103年03月27日董事會通過，出席董事8人中，有0人持反對意見，餘均同意本聲明書之內容，併此聲明。

紅心辣椒娛樂科技股份有限公司

董事長：

簽章



總經理：

簽章



2. 委託會計師專業審查內部控制制度者，應揭露會計師審查報告：無。

(十)最近年度及截至年報刊印日止公司及其內部人員依法被處罰、公司對其內部人員違反內部控制制度規定之處罰、主要缺失與改善情形：無。

(十一)最近年度及截至年報刊印日止，股東會及董事會之重要決議：

股東會議決議事項執行情形

日期	股東會決議	執行情形
102/06/28	<ol style="list-style-type: none"> 承認 101 年度決算表冊案。 承認 101 年度虧損撥補案。 通過資本公積配發現金股利案。 通過 102 年度股東常會全面改選董事(含獨立董事)及監察人當選名單。 通過 102 年度股常會決議通過解除董事競業禁止限制事宜。 	<ol style="list-style-type: none"> 已遵行決議結果執行。 已遵行決議結果執行。 已遵行決議結果執行，現金股利除息基準日及發放日由本公司董事長分別訂定為 102 年 7 月 24 日及 102 年 8 月 8 日。 已遵行決議結果執行。 已遵行決議結果執行。

董事會議決議事項執行情形

日期	董事會決議	執行情形
102/01/17	通過與台灣碩網網路娛樂股份有限公司合資成立新公司案。	已遵行決議結果執行。
102/03/28	<ol style="list-style-type: none"> 通過解除經理人競業禁止之限制。 本公司提列資產減損損失案。 通過召開 102 年度股東常會之日期、地點及議案。 通過 101 年度虧損撥補暨資本公積配發現金股利案。 通過取得韓國某遊戲大廠 預計發行之可轉換公司債。 	<ol style="list-style-type: none"> 已遵行決議結果執行。 已遵行決議結果執行。 訂於 102 年 6 月 28 日上午九時於台北市松山區東興路 8 號地下一樓(統一期貨多媒體中心)召開 102 年股東常會。 已遵行決議結果執行。 已遵行決議結果執行。
102/05/10	<ol style="list-style-type: none"> 通過解除經理人競業禁止之限制。 通過召開 102 年度股東常會之日期、地點及議案。 通過調整現金股利分派事宜。 	<ol style="list-style-type: none"> 已遵行決議結果執行。 調整 102 年度股東常會議案內容。 調整 101 年度現金股利分派金額。
102/06/28	1. 本公司董事會選任董事長。	1. 已遵行決議結果執行。

日期	董事會決議	執行情形
102/07/11	<ol style="list-style-type: none"> 1. 本公司董事會決議通過辦理現金增資發行新股。 2. 本公司董事會決議委任第二屆薪資報酬委員會委員。 	<ol style="list-style-type: none"> 1. 已遵行決議結果執行。 2. 已遵行決議結果執行。
102/08/09	本公司董事會決議現金增資發行新股之認股基準日及相關事宜。	已遵行決議結果執行。
102/11/08	<ol style="list-style-type: none"> 1. 本公司董事會通過解除經理人競業禁止之限制。 2. 補選一席獨立董事。 3. 本公司董事會決議召開一〇三年第一次股東臨時會。 	<ol style="list-style-type: none"> 1. 已遵行決議結果執行。 2. 已遵行決議結果執行。
102/11/22	<ol style="list-style-type: none"> 1. 本公司以股份受讓取得 Blue Panda Holding Limited 股份。 2. 本公司依照公司法第 156 條第 8 項之規定發行新股受讓 Blue Panda Holding Limited 自然人股東持有之股權，間接投資大陸。 	<ol style="list-style-type: none"> 1. 已遵行決議結果執行。 2. 已遵行決議結果執行。
102/12/06	<ol style="list-style-type: none"> 1. 通過獨立董事候選人名單。 	<ol style="list-style-type: none"> 1. 已遵行決議結果執行。
103/01/03	<ol style="list-style-type: none"> 1. 公告本公司 103 年第一次股東臨時會重要決議事項 2. 公告本公司 103 年第一次股東臨時會補選一席獨立董事當選名單 3. 公告本公司董事會決議委任「薪資報酬委員會」委員 4. 公告本公司成立「審計委員會」並委任「審計委員會」委員 5. 公告本公司成立審計委員會並廢除監察人 	<ol style="list-style-type: none"> 1. 已遵行決議結果執行。 2. 已遵行決議結果執行。 3. 已遵行決議結果執行。 4. 已遵行決議結果執行。 5. 已遵行決議結果執行。
103/03/27	<ol style="list-style-type: none"> 1. 本公司財務及會計主管異動案。 2. 本公司董事會決議召開一〇三年度股東常會。 3. 本公司提列資產減損損失案。 4. 本公司董事會通過 102 年度虧損撥補暨資本公積配發現金。 	<ol style="list-style-type: none"> 1. 已遵行決議結果執行。 2. 已遵行決議結果執行。 3. 已遵行決議結果執行。 4. 已遵行決議結果執行。

日期	董事會決議	執行情形
103/05/08	1. 本公司財務及會計主管異動公告 2. 本公司董事會決議通過解除經理人競業禁止之限制 3. 本公司董事會決議通過處分棒辣椒娛樂科技股份有限公司部份股份 4. 本公司董事會決議調整現金股利分派事宜	1. 已遵行決議結果執行。 2. 已遵行決議結果執行。 3. 已遵行決議結果執行。 4. 已遵行決議結果執行。

(十二) 最近年度及截至年報刊印日止，董事或監察人對董事會通過重要決議有不同意見且有紀錄或書面聲明者，其主要內容：無。

(十三) 最近年度及截至年報刊印日止，與財務報告有關人士（包括董事長、總經理、會計主管、財務主管、內部稽核主管及研發主管等）辭職解任情形之彙總：

職稱	姓名	到任日期	解任日期	辭職或解任原因
財務暨會計主管	游升志	97.10.02	103.04.01	轉調本公司特助

四、會計師公費資訊

會計師公費資訊
會計師公費資訊級距表（請勾選符合之級距或填入金額）

會計師事務所名稱	會計師姓名		查核期間	備註
資誠聯合會計師事務所	林瑟凱	蕭春鴛	102.01-102.12	

金額單位：新臺幣千元

公費項目		審計公費	非審計公費	合計
金額級距				
1	低於 2,000 千元		V	
2	2,000 千元 (含) ~4,000 千元	V		
3	4,000 千元 (含) ~6,000 千元			
4	6,000 千元 (含) ~8,000 千元			
5	8,000 千元 (含) ~10,000 千元			
6	10,000 千元 (含) 以上			

金額單位：新臺幣千元

會計師事務所名稱	會計師姓名	審計公費	非審計公費					會計師查核期間	備註
			制度設計	工商登記	人力資源	其他(註2)	小計		
資誠聯合會計師事務所	林瑟凱	3,320		25		610	635		
	蕭春鴛								

註1：本年度本公司若有更換會計師或會計師事務所者，應請分別列示查核期間，及於備註欄說明更換原因，並依序揭露所支付之審計與非審計公費等資訊。

註2：非審計公費請按服務項目分別列示，若非審計公費之「其他」達非審計公費合計金額 25%者，應於備註欄列示其服務內容。

(1)移轉訂價報告:460 仟元。

(2)辦理現金增資:150 仟元。

五、更換會計師資訊:無

(一)關於前任會計師

更 換 日 期			
更 換 原 因 及 說 明			
說明係委任人或會計師終止或不接受委任	當事人	會計師	委任人
	情 況		
	主動終止委任		
	不再接受(繼續)委任		
最新兩年內簽發無保留意見以外之查核報告書意見及原因	無		
與發行人有無不同意見	有		會計原則或實務
			財務報告之揭露
			查核範圍或步驟
			其 他
	無	無此情形	
	說明		
其他揭露事項 (本準則第十條第五款第一目第四點應加以揭露者)	無		

(三)關於繼任會計師

事務所名稱	
會計師姓名	
委任之日期	
委任前就特定交易之會計處理方法或會計原則及對財務報告可能簽發之意見諮詢事項及結果	無
繼任會計師對前任會計師不同意見事項之書面意見	無

(三)前任會計師對本準則第 10 條第 5 款第 1 目及第 2 目之 3 事項之復函。

六、公司之董事長、總經理、負責財務或會計事務之經理人，最近一年內曾任職於簽證會計師所屬事務所或其關係企業者，應揭露其姓名、職稱及任職於簽證會計師所屬事務所或其關係企業之期間。所稱簽證會計師所屬事務所之關係企業，係指簽證會計師所屬事務所之會計師持股超過百分之五十或取得過半數董事席次者，或簽證會計師所屬事務所對外發布或刊印之資料中列為關係企業之公司或機構：無。

七、最近年度及截至年報刊印日止，董事、監察人、經理人及持股比例超過百分之十之股東股權移轉及股權質押變動情形。

職稱	姓名	102 年度		103 年度 (截至 04 月 30 日止)	
		持有股數 增(減)數	質押股數 增(減)數	持有股數 增(減)數	質押股數 增(減)數
董事長兼 大股東	Johnny Brothers Holding Limited	398,807	0	0	0
法人董事 代表人兼 執行長	鄧潤澤	66,534	0	950,309	0
董 事	Times Online Limited	1,110,907	0	0	0
法人董事 代表人	鄧文惠	0	0	252,766	0
法人董事 代表人	鄧文瑄	0	0	252,766	0
法人董事 代表人 (註 1)	鄭嘉展	0	0		0
法人董事 代表人 (註 2)	陳銘豪	44,679	0	(10,000)	0
董 事 (註 3)	統宇投資股份 有限公司	0	0	0	0
法人董事 代表人 (註 3)	施秋茹	0	0	0	0
董 事	楊正毅	0	0	0	0
董 事	JC Brothers Limited	(255)	0	0	0
法人董事 代表人	羅家真	89	0	0	0
獨立董事	杜靜婷	0	0	0	0
獨立董事	白明淳	0	0	0	0
獨立董事 (註 4)	朱康元	0	0	0	0
監察人 (註 5)	HMS Victory Holdings Ltd.	(30,000)	0	0	0
監察人 代表人 (註 5)	洪堯國	0	0	0	0

職稱	姓名	102 年度		103 年度 (截至 04 月 30 日止)	
		持有股數 增(減)數	質押股數 增(減)數	持有股數 增(減)數	質押股數 增(減)數
監察人 (註 6)	尚大投資 有限公司	394,034	0	15,000	0
監察人 代表人 (註 6)	杜德成	1,316	0	0	0
監察人 (註 7)	黃文鴻	99,000	0	0	0
監察人 (註 8)	楊恆碩	16,105	0	0	0
監察人 (註 9)	蔡哲岳	0	0	0	0
總經理	葉慶元	27,288	0	(95,000)	0
財務主管 (註 10)	游升志	20,000	0	(120,000)	0
策略長	巫明洋	15	0	0	0
營運長	陳妍希	(3,512)	0	(11,000)	0
技術支援 處處長	蕭柏山	(7,600)	0	(2,000)	0
遊戲事業 處副處長 (註 11)	許哲維	0	0	0	0
遊戲事業 處副處長	楊秀珍	0	0	0	0

註 1：102/12/26 董事 Times Online Limited 改派代表人-解任。

註 2：102/12/26 董事 Times Online Limited 改派代表人-新任。

註 3：102/06/28 股東常會全面改選-解任。

註 4：103/01/03 股東臨時會選任-新任。

註 5：102/01/28-解任。

註 6：102/06/28 股東常會全面改選-新任;103/01/03 股東臨時會-解任。

註 7：103/01/03 股東臨時會-解任。

註 8：102/06/28 股東常會全面改選-新任;103/01/03 股東臨時會-解任。

註 9：102/06/28 股東常會全面改選-解任。

註 10：103/04/01-解任。

註 11：103/02/10-解任。

股權移轉資訊:本公司董事、監察人、經理人及持股比例超過百分之十之大股東並無股權移轉予關係人之情事。

股權質押資訊:本公司董事、監察人、經理人及持股比例超過百分之十之大股東並無股權質押予關係人之情事。

八、持股比例占前十名之股東，其相互間為財務會計準則公報第六號關係人或為配偶、二親等以內之親屬關係之資訊。

103年04月26日；單位:股

姓名 (註1)	本人持有股份		配偶、未成年子女持有股份		利用他人名義合計持有股份		前十大股東相互間具有財務會計準則公報第六號關係人或為配偶、二親等以內之親屬關係者，其名稱或姓名及關係。(註3)		備註
	股數	持股比例	股數	持股比例	股數	持股比例	名稱 (或姓名)	關係	
Times Online Limited	8,284,560	30.63%	-	-	-	-	Johnny Brothers Holding Limited	董事長為同一人	
Johnny Brothers Holding Limited	2,974,094	11.00%	-	-	-	-	Times Online Limited	董事長為同一人	
鄧潤澤	1,356,081	5.01%	-	-	-	-	Times Online Limited 及 Johnny Brothers Holding Limited	董事	
陳泓彰	713,000	2.63%	-	-	-	-	-	-	
尚大投資有限公司	512,034	1.89%	-	-	-	-	-	-	
元大寶來店頭基金專戶	368,000	1.36%	-	-	-	-	-	-	
黃棋楸	340,000	1.25%	-	-	-	-	-	-	
陳銘豪	323,195	1.19%	-	-	-	-	Times Online Limited	代表人	
JC Brothers Limited	301,600	1.11%	-	-	-	-	-	-	
元大寶來華夏中小基金專戶	266,000	0.98%	-	-	-	-	-	-	

註1：應將前十名股東全部列示，屬法人股東者應將法人股東名稱及代表人姓名分別列示。

註2：持股比例之計算係指分別以自己名義、配偶、未成年子女或利用他人名義計算持股比率。

註3：將前揭所列示之股東包括法人及自然人，應揭露彼此間之關係。

九、公司、公司之董事、監察人、經理人及公司直接或間接控制之事業對同一轉投資事業之持股數，並合併計算綜合持股比例。

單位：股；%

轉投資事業 (註)	本公司投資		董事、監察人、經理人及直接或間接控制事業之投資		綜合投資	
	股數	持股比例	股數	持股比例	股數	持股比例
棒辣椒娛樂科技股份有限公司	4,200,000	35%	600,000	5%	4,800,000	40%

註：係公司採用權益法之投資。

肆、募資情形

一、公司資本及股份

(一)、股本來源

股本形成情形

單位：仟股；新台幣仟元

年 月	發 行 價 格	核 定 股 本		實 收 股 本		備 註		
		股 數	金 額	股 數	金 額	股 本 來 源	以現金 以外之 財產抵 充股款 者	其 他
95.09	10	100	1,000	100	1,000	創立股本	無	註1
96.03	10	950	9,500	950	9,500	現金增資8,500仟元	無	註2
96.05	10	6,600	66,000	6,600	66,000	現金增資56,500仟元	無	註3
98.12	10	25,000	250,000	13,148	131,479	現金增資65,479仟元	無	註4
99.01	53.993	25,000	250,000	15,000	150,000	現金增資18,521仟元	無	註5
99.04	60	25,000	250,000	16,500	165,000	現金增資15,000仟元	無	註6
100.06	110	25,000	250,000	18,564	185,640	現金增資20,640仟元	無	註7
100.08	10	25,000	250,000	20,420	204,204	盈餘轉增資18,564仟元	無	註8
101.09	51.6	25,000	250,000	20,632	206,319	員工認股權憑證2,115仟元	無	註9
101.12	51.6	25,000	250,000	20,642	206,419	員工認股權憑證100仟元	無	註10
102.04	51.6	25,000	250,000	20,644	206,439	員工認股權憑證20仟元	無	註11
102.07	51.6	25,000	250,000	20,663	206,639	員工認股權憑證200仟元	無	註12
102.11	39	40,000	400,000	24,663	246,639	現金增資40,000仟元	無	註13
103.02	10	40,000	400,000	26,820	268,206	股份交換21,567仟元	無	註14

- 註1：95.09.21府建商字第09583636900號文。
 註2：96.03.13府建商字第09682270500號文。
 註3：96.05.24府建商字第09684723600號文。
 註4：98.12.30府產業商字第09892033800號文。
 註5：99.01.15府產業商字第09980268400號文。
 註6：99.04.06府產業商字第09982692200號文。
 註7：100.06.29府產業商字第10084805900號文。
 註8：100.08.30府產業商字第10087102600號文。
 註9：101.09.28府產業商字第10187740310號文。
 註10：101.12.26府產業商字第10190708510號文。
 註11：102.04.11府產業商字第10282988700號文。
 註12：102.07.22府產業商字第10285956500號文。
 註13：103.11.05府產業商字第10289187200號文。
 註14：103.02.12府產業商字第10381079600號文。

股份種類

股份種類	核定股本			備註
	流通在外股份	未發行股份	合計	
記名式普通股	27,045,896	12,954,104	40,000,000	無

(二)、股東結構

103年4月26日；單位：人/股

股東結構 數量	政府機構	金融機構	其他法人	個人	外國機構 及外國人	合計
人數	-	-	17	4,100	7	4,124
持有股數	-	-	1,674,154	13,762,296	11,609,446	27,045,896
持股比例	-	-	6.19%	50.89%	42.92%	100%

(三)、股權分散情形

普通股股權分散情形：

103年04月26日
每股面額10元；單位：人/股

持股分級	股東人數	持有股數	持股比例(%)
1 至 999	540	95,138	0.35%
1,000 至 5,000	3,230	5,450,159	20.15%
5,001 至 10,000	199	1,570,619	5.81%
10,001 至 15,000	51	669,601	2.48%
15,001 至 20,000	29	537,003	1.99%
20,001 至 30,000	32	806,844	2.98%
30,001 至 40,000	9	311,110	1.15%
40,001 至 50,000	6	277,905	1.03%
50,001 至 100,000	12	857,316	3.17%
100,001 至 200,000	4	526,105	1.94%
200,001 至 400,000	7	2,104,327	7.78%
400,001 至 600,000	1	512,034	1.89%
600,001 至 800,000	1	713,000	2.64%
800,001 至 1,000,000	0	0	0
1,000,001 以上	3	12,614,735	46.64%
合計	4124	27,045,896	100%

特別股股權分散情形：無。

(四)、主要股東名單

103年04月26日；單位：股

主要股東名稱	股份	持有股數	持股比例
Times Online Limited		8,284,560	30.63%
Johnny Brothers Holding Limited		2,974,094	11.00%
鄧潤澤		1,356,081	5.01%
陳泓彰		713,000	2.63%
尚大投資有限公司		512,034	1.89%
元大寶來店頭基金專戶		368,000	1.36%
黃棋琳		340,000	1.25%
陳銘豪		323,195	1.19%
JC Brothers Limited		301,600	1.11%
元大寶來華夏中小基金專戶		266,000	0.98%

(五)、最近二年度每股市價、淨值、盈餘、股利及相關資料

單位：股：新台幣元

項目		年度	101 年	102 年	截至 103.03.31 止
		每股市價	最高		103
最低			56.6	40.5	49
平均			79.16	53.38	101.35
每股淨值	分配前		28.78	28.30	32.67
	分配後		28.28	註 3	註 3
每股盈餘	加權平均股數		20,575,658	21,545,763	26,254,547
	每股盈餘	追溯調整前	(2.72)	(2.30)	0.06
		追溯調整後	(2.72)	(2.30)	0.06
每股股利	現金股利		0.5(註 2)	註 3	註 3
	無償配股	盈餘配股	-	-	-
		資本公積配股	-	-	-
	累積未付股利		-	-	-
投資報酬分析	本益比		(26.83)	(23.03)	1636.67
	本利比		註 2	註 3	註 3
	現金股利殖利率		註 2	註 3	註 3

註1：本表之計算公式如下：(1)本益比=當年度每股平均收盤價/每股盈餘

(2)本利比=當年度每股平均收盤價/每股現金股利

(3)現金股利殖利率=每股現金股利/當年度每股平均收盤價

註2：民國102年6月28日經股東會決議通過以資本公積配發現金。

註3：民國103年3月27日及103年5月8日經董事會決議通過擬以資本公積配發現金，俟股東常會決議通過。

(六)、公司股利政策及執行狀況

1. 公司章程所訂之股利政策：

本公司每年度總決算如有盈餘，除依法繳納稅款，彌補以往年度虧損後，應先提撥百分之十為法定盈餘公積及百分之二十為特別盈餘公積，但法定盈餘公積累積已達本公司資本總額時，公司得不予提撥法定盈餘公積，特別盈餘公積已達實收資本額二分之一時，公司得不予提撥特別盈餘公積，如尚有盈餘（含依法可迴轉之特別盈餘公積），除分配員工紅利百分之一至百分之三及不超過百分之三董監酬勞外，其餘併同以前年度累積未分配盈餘，由董事會擬具分配案，提請股東會決議之。

本公司分配股利之政策，須視公司目前及未來之投資環境、資金需求、國內外競爭狀況資本預算等因素，兼顧股東利益及公司長期財務規劃，就可分配盈餘提撥股東股利，其中現金股利不得低於股利總額之百分之十。

2. 本年度擬議股利分配之情形

本公司於103年3月27日及103年05月8日經董事會決議102年度擬以資本公積配發現金股利，俟股東會決議通過，其分配情形如下表所示：

紅心辣椒娛樂科技股份有限公司
一〇二年度虧損彌補表



單位：新台幣元

項 目	金 額
期初累積虧損	0
減：首次採用 IFRS 調整數	-8,954,168
調整後期初累積虧損	-8,954,168
加：本期稅後虧損	-49,451,990
本期累積虧損	-58,406,158
加：資本公積彌補虧損	58,406,158
期末待彌補虧損	0
附註： 102年因超過股票面額發行股票所得溢額之資本公積為483,099,640元，彌補虧損後尚餘424,693,482元。	

(七)、本年度擬議之無償配股對公司營業績效及每股盈餘之影響：

本公司於103年3月27日及103年5月8日董事會決議通過資本公積配發現金股利案，無配發股票股利，故對本公司營業績效及每股盈餘尚無重大影響。

(八)、員工分紅及董事、監察人酬勞

1. 本公司每年度總決算如有盈餘，除依法繳納稅款，彌補以往年度虧損後，應先提撥百分之十為法定盈餘公積及百分之二十為特別盈餘公積，但法定盈餘公積累積已達本公司資本總額時，公司得不予提撥法定盈餘公積，特別盈餘公積已達實收資本額二分之一時，公司得不予提撥特別盈餘公積，如尚有盈餘，除分配員工紅利百分之一至百分之三及不超過百分之三董監酬勞外，其餘併同以前年度累積未分配盈餘，由董事會擬具分配案，提請股東會決議之。
2. 本期估列員工紅利及董事、監察人酬勞金額之估列基礎、配發股票紅利之股數計算基礎及實際配發金額若與估列數有差異時之會計處理。
本公司經103年3月27日董事會決議通過不配發員工現金紅利，與估列金額無差異。
3. 董事會通過之擬議配發員工分紅等資訊：
(1) 董事會通過之擬議配發員工現金紅利、股票紅利及董事、監察人酬勞金額：
本公司本年度無分配員工紅利及董監酬勞之情事，故不適用。

(2)董事會通過之擬議配發員工股票紅利金額占本期稅後純益及員工紅利總額合計數之比例：

本公司本年度無分配員工紅利及董監酬勞之情事，故不適用。

(3)考慮擬議配發員工紅利及董事、監察人酬勞後之設算每股盈餘：

本公司本年度無分配員工紅利及董監酬勞之情事，故不適用。

4. 前一年度員工分紅及董事、監察人酬勞之實際配發情形（包括配發股數、金額及股價）其與認列員工分紅及董事、監察人酬勞有差異者並應敘明差異數、原因及處理情形：

一〇一年度無發放員工現金股利。

(九)、公司買回本公司股份情形：無

二、公司債辦理情形：無。

三、特別股辦理情形：無。

四、海外存託憑證辦理情形：無。

五、員工認股權憑證辦理情形：

(1)尚未屆期之員工認股權憑證辦理情形及對股東權益之影響：

103年04月26日

員工認股權憑證種類	第一次員工認股權憑證	第二次員工認股權憑證
主管機關核准日期	99.5.3	101.05.22
發行(辦理)日期	99.3.31	101.09.14
存續期間	99.3.31~105.3.30	101.09.14~107.09.13
發行單位數	750,000	750,000
發行得認購股數占已發行股份總數比率	2.77%	2.77%
得認股期間	99.3.31~105.3.30	101.09.14~107.09.13
履約方式	發行新股	發行新股
限制認股期間及比率(%)	屆滿2年認購50%， 屆滿3年認購80%， 屆滿4年認購100%	屆滿2年認購50%， 屆滿3年認購80%， 屆滿4年認購100%
已執行取得股數	370,155股	尚未發行
已執行認股金額	18,846,688元	
未執行認股數量	379,845股	
未執行認股數量占已發行股份總數比率(%)	1.40%	
未執行認股者其每股認購價格	49.60元	56元
對股東權益影響	本公司為吸引及留任公司所需人才，並激勵員工及提昇員工向心力，共同創造公司及股東之利益，對股東權益具有正面影響。	本公司為吸引及留任公司所需人才，並激勵員工及提昇員工向心力，共同創造公司及股東之利益，對股東權益具有正面影響。

註：截至年報刊印日止已發行股份總數為27,045,896股。

(2)取得員工認股權憑證之經理人及取得認股權憑證可認股數前十大員工之姓名、取得及認購情形(註1)：

		103年04月26日 單位：仟股；仟元									
職稱	姓名	取得認股數量	取得股數占發行總數比率(註2)	已執行			未執行				
				已執行認股數量	已執行認股價格	已執行認股金額	已股數占發行總數比率(註2)	未執行認股數量	未執行認股價格	未執行認股金額	未執行股數占發行總數比率(註2)
經	執行長	327	1.20%	55.5	49.6元 & 51.6元	2,817	0.20%	271.5	49.6元 56元	14,356	1%
	總經理										
	財務長 (註3)										
	策略長										
	巫明洋										
理	營運長 (註4)	327	1.20%	55.5	49.6元 & 51.6元	2,817	0.20%	271.5	49.6元 56元	14,356	1%
	陳妍希										
	技術支援處處長										
	蕭柏山										
人	遊戲事業處副處長	327	1.20%	55.5	49.6元 & 51.6元	2,817	0.20%	271.5	49.6元 56元	14,356	1%
	楊秀珍										

職稱	姓名	取得數量	取得數量占發行總數比率(註2)	已執行			未執行					
				已執行數量	已執行價格	已執行金額	已執行數量占發行總數比率(註2)	未執行數量	未執行價格	未執行金額	未執行數量占發行總數比率(註2)	
員 工	管理處 資深經理	羅健銘	0.81%	220	0.46%	125.3	49.6元 & 51.6元	6,333	94.7	49.6元 56元	5,234	0.35%
	業務部 資深經理	劉秋德										
	國際事業部 經理	李亦華										
	技術支援處 維運部經理	林承健										
	整合行銷處 資深經理	江宇軒										
	管理處 資深副理	陳美玲										
	客服部 資深副理	陳天豪										
	美術設計部 經理	高郁惠										
	管理處 資深副理	留碧芬										
	技術支援處 研發部副理	杜浩源										

註1:員工認股權憑證資料:第一次及第二次員工認股權憑證之加總,其第二次員工認股權憑證尚未達可認購期間。

註2:截至年報刊印日止已發行股份總數為27,045,896股。

註3:103年04月01日-解任。

註4:102年04月01日-辭任。

(3)最近三年度私募員工認股權憑證辦理情形:無。

六、限制員工權利新股辦理情形:無。

七、併購或受讓其他公司股份發行新股辦理情形:無。

八、資金運用計劃執行情形:本公司前次辦理現金增資所募集資金已全數用於充實營運資金,資金支出及執行情形均依計畫運用,執行情況良好。

伍、營運概況

一、公司之經營

(一)業務內容

1. 業務範圍：

(1)公司所營業務之要內容：

- CC01110 電腦及其週邊設備製造業
- CC01120 資料儲存媒體製造及複製業
- F109070 文教、樂器、育樂用品批發業
- F113050 電腦及事務性機器設備批發業
- F118010 資訊軟體批發業
- F209060 文教、樂器、育樂用品零售業
- F213030 電腦及事務性機器設備零售業
- F218010 資訊軟體零售業
- F401010 國際貿易業
- I301010 資訊軟體服務業
- I301020 資料處理服務業
- I301030 電子資訊供應服務業
- I401010 一般廣告服務業
- J303010 雜誌(期刊)出版業
- J304010 圖書出版業
- J305010 有聲出版業
- J399010 軟體出版業
- J602010 演藝活動業
- JZ99050 仲介服務業
- ZZ99999 除許可業務外，得經營法令非禁止或限制之業務。

(2) 營業比重

單位：新台幣仟元；%

項目	101年度		102年度	
	金額	營業比重	金額	營業比重
線上遊戲軟體收入	771,414	99.45%	920,370	99.81%
權利金及分成收入	4,275	0.55%	1,763	0.19%
合計	775,689	100%	922,133	100%

(3) 公司目前之商品及服務項目

線上遊戲軟體收入：除《FreeStyle Online》、《全民打棒球 Online》、《真·三國無雙 Online》、《SD 鋼彈 Online》、《大航海時代 Online》、《信喵之野望》..等主力產品。並於 102 年第一季度推出《靈 Online》，第二季度推出《百萬人的信長之野望》、《桃園將星錄 Online》，第三季度推出《名將傳說》與《FREE STYLE 2 Online》、第四季度則推出《GunZ 2 Online》、《咖啡 1 號店》、《數碼寶貝 Online》，維持公司整體營收動能。

103 年度除於第一季度推出《藍月》、《全民打棒球 The Real Online》、《全民打棒球：成為總教練》三款產品，預計於第二季度接續推出兩款韓國人氣手機遊戲及日本知名大廠研發之網頁遊戲，預計能大幅提昇公司整體營收與各類型遊戲產品的市場佔有率。

(4) 計畫營運之新商品及服務

線上遊戲軟體收入：本公司於 103 年度將推出多款新作品，包含中國、韓國與日本的客戶端、網頁、手機各類型產品，並推出『Wasabii』手機遊戲專屬行動服務平台，強化『Wasabii』會員平台的優勢。

2、產業概況

(1) 產業之現況與發展

現代生活中數位遊戲已成為重要之娛樂活動之一，隨著各項技術的進步及娛樂需求的增加，數位遊戲產業在產值及內容樣式上皆呈現強勁發展趨勢，本公司主要業務係以線上遊戲軟體代理、研發及遊戲社群平台經營，係屬數位遊戲產業。

數位遊戲產業依據執行之硬體平台可區分為電腦遊戲(PC Game)、電視遊戲(TV Game)、行動遊戲(Mobile Game)及大型遊戲機(Arcade Game)四大類，由於智慧型手機日益普及帶動手機遊戲蓬勃發展，衝擊原本以客戶端及網頁遊戲為主的遊戲市場，客戶端及網頁遊戲市場逐漸邁向新興市場的競爭。

根據資策會統計預估 2014 年整體遊戲市場規模將達新台幣 285 億元。其中以行動遊戲成長快速，後勢看漲，行動遊戲在 2015 年全球市場規模將超過 150 億美元。在蘋果 APP STORE 中有 25873 家廠商推出 79513 款遊戲，平均每家廠商推出約 3.1 款遊戲，其中遊戲採付費下載比例達 60%；Android 的 Google Play 則有 14427 家廠商推出 46509 款遊戲，平均每家廠商推出 3.2 款遊戲，而遊戲採取免費方式的佔 73.8%。

(2) 該產業上中下游之關聯性

本公司主要業務為線上遊戲與手機遊戲代理、研發及遊戲電子商務平台營運管理，所處產業位置為產業中游。

本公司客戶端遊戲產品經上游光碟壓片、印刷排版、包裝廠加工廠商包裝成商品後，經由零售通路等搭配行銷促銷活動，或以本公司自行經營之電子商務平台，將遊戲內容物或線上遊戲點數售予個人消費者。

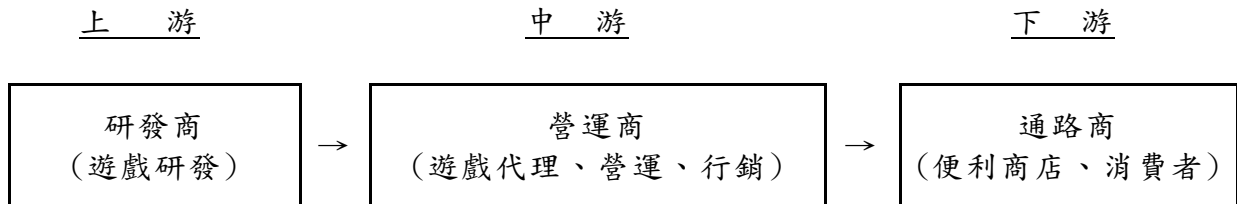

(3) 產品之發展趨勢

A. 朝跨平台方向發展

由於 X-BOX360、PS3、智慧型手機及 PDA 等硬體廠商全力發展不同之遊戲平台，因此為因應不同之遊戲平台以擴大使用者市場，遊戲開發已朝多平台方向發展，以增加競爭利基。

B. 多國化、本地化

東南亞、日本或歐美市場，近年來皆已發展成不可忽視的發展區域，開發商必須在遊戲製作或改版時，針對語言及各國國情文化的不同，對遊戲設定、對話等作適度的改變，以融入當地的風俗民情，增加玩家的認同感。

C. 產品多樣化發展

手機遊戲市場的快速發展將遊戲產品類型推向更多樣化的類型發展，由於行動遊戲技術門檻低、進入障礙小，使得市場呈現完全的競爭，產品快速推陳出新，不論男女老少，都能找到適性相符的產品類型體驗遊戲，成功開發各種類型的新用戶加入。

D. 免費遊戲是市場主流

「免費遊戲」所強調的是用戶進入門檻為零，不透過遊戲的時間長度進行收費，強調時間免費，但透過遊戲內虛擬物品販售品取得營收，此模式仍是現今市場的主流，也促使廠商將經營模式與產品推廣能力進行升級，除了遊戲設計更需強調吸引消費群眾外，營運策略模式亦須緊密配合市場變化，虛擬寶物販售介面亦需特別加強，讓輕度玩家能迅速上手。

(4) 競爭情況

隨著行動科技逐漸發達，國內使用智慧型手機與行動裝置的人數普及率有突破性增加，也因行動遊戲類型的多元，使遊戲對象族群較年齡層較以往更寬廣，整體遊戲產業規模持續成長，各家廠商亦因手機遊戲市場前景看好，持續推出多款手機遊戲產品並加快汰舊換新的時程，使手機遊戲產業之同業競爭亦趨白熱化，不僅多家國內知名上櫃公司相互較勁，新的手機遊戲代理商也如雨後春筍般浮出。

3、技術及研發概況

(1) 所營業務之技術層次

本公司主要業務以線上遊戲與手機遊戲代理及營運為主，並擁有『Wasabii』遊戲社群平台，透過『Wasabii』平台整合旗下所有產品的帳號與儲值功能。102年度為考量市場競爭力與自製研發創造能力，遂逐步建置以研發手機遊戲為主的「移動開發部」，強化未來公司營運發展能量。

(2) 研究發展狀況

「移動開發部」自102年度第二季度正式成立，部門編制7人，計畫研製《PIRATES Slot 海盜拉霸》與《ALICE Slot 愛麗絲拉霸》兩款休閒博奕手機遊戲產品，預計於103年度第二季度上市。

(3) 98-101年無研發費用，102年研發費用:3,238,134元

(4) 開發成功之技術或產品

預計於103年度第二季度推出2-3款自製手機遊戲。

4、長、短期業務發展計畫

(1) 短期業務發展計畫

1. 積極導入代理手機遊戲，拓展進攻行動遊戲市場
2. 以區隔市場的產品策略，並以理解玩家需求為核心，引進各類型優質遊戲產品
3. 營運代理與自製研發同步進行

(2) 長期業務發展計畫

1. 透過與開發商共同開發產品，除加快遊戲產出時程並達到迎合目標市場提高獲利的目的。
2. 持續累積核心技術與營運經驗，推出兼具深度與廣度，符合玩家需求的遊戲產品，並透過本公司豐富的營運及行銷推廣能力，提升產品產值。

二、市場及產銷概況

1. 市場分析

(1) 主要產品之銷售地區

單位：新台幣仟元；%

項目 \ 年度	101年度		102年度	
	金額	%	金額	%
內銷	771,414	99.45%	920,370	99.81%
外銷	4,275	0.55%	1,763	0.19%
合計	775,689	100.00%	922,133	100.00%

(2) 市場占有率

本公司 102 年度台灣地區營收屬國內部份為 920,370 仟元，根據 MIC 之資料顯示，推估國內 102 年度線上遊戲手機遊戲規模約為 16,500,000 仟元，故本公司於國內之市場佔有率約為 5.57%。

單位：新台幣仟元；%

本公司102年度台灣地區營收	國內市場規模	市場佔有率
920,370	16,500,000	5.57%

(3) 市場未來之供需狀況與成長性

根據資策會 MIC 資料顯示，2014 年國內線上遊戲市場規模預計將擴增到 183 億元，市場規模逐年遞增，複合年成長率為 4.6%。

隨著智慧型手機使用人口高度成長，手機遊戲市場普及各年齡層，女性遊戲人口大幅增加，預估手機遊戲市場產值將逐步高於傳統線上遊戲，故未來國內廠商，必定以積極推出各式各樣差異化手機遊戲，作為重要發展策略。

(4) 競爭利基

A. 擁有豐富且獨特性明顯之產品線

透過產品用戶差異化分析，本公司在營運初期就選定透過休閒類遊戲切入網路遊戲市場，在穩定公司發展後再切入更多產品競爭的 MMORPG 類型市場，選擇類型獨特與兼具眾多市場潛在用戶的產品進行營運，在線上遊戲紅海市場上開創了獨特的藍海策略，主力經營產品為《全民打棒球 Online》、《FreeStyle Online》、《SD 鋼彈 Online》、《真·三國無雙 Online》在客戶端遊戲市場上皆擁有很強的玩家認同度與市佔率。

秉持獨特性產品與知名性產品的市場切入原則，於 101 年第二季以《信喵之野望》成功打進網頁遊戲市場，第四季則挾帶大規模的電視廣宣推出了第一款手機遊戲《漂浮樂園》使得本公司在市場上擁有了完整的產品佈局。

102 年度持續推出數款遊戲產品，其中於第三季所推出的《FREE STYLE 2 Online》邀請人氣偶像團體 DreamGirls 代言強推嘻哈街頭鬥牛魅力，再度成功引領籃球遊戲風潮。第四季度則推出風靡韓國的射擊大作《GunZ 2 Online》，由本公司員工組成女子組合進行代言，新穎的行銷手法，成功創造話題。此外，亦針對女性玩家推出消除類益智休閒類型手機遊戲《咖啡 1 號店》開拓女性族群市場。年末則推出玩家引頸期盼的日本動漫 IP《數碼寶貝 Online》

103 年除已推出高質感擬真棒球《全民打棒球 The Real Online》、奇幻地城探險 RPG《藍月》及策略經營棒球《全民打棒球：成為總教練》，亦將推出兩款知名 IP 網頁遊戲大作鞏固既有會員。此外，積極拓展手機遊戲領域，預計陸續推出數款手機遊戲產品，持續以多樣的產品類型強化本公司市場競爭力，迎合場需求。

B. 擁有完善的客服支援團隊

在線上遊戲方面，公司與玩家的互動必須達到全天候即時互動的基本要求。本公司已完成一套完整的客服系統，使本公司在線上遊戲的經營管理上較易掌控整體實際運作狀況，除能及時與玩家互動，迅速協助解決問題，亦

能將問題回饋至公司內部，作為日後改善之依據，以提供玩家更完善的遊戲內容與服務。

C. 擁有優勢之銷售通路

本公司擁有多平台之銷售通路：台灣地區主要與最大超商通路 Q 公司和遊戲通路商 H 公司進行虛擬與實體產品的銷售合作，另與中華電信、中國信託、J 公司、G 公司等配合行銷與銷售。

D. 擁有『Wasabii』遊戲社群平台，整合社群力量

本公司從開始成立之時就同步成立『Wasabii』遊戲社群平台，提供玩家相關遊戲資訊與個人資料管理，並透過之後各種產品的引進，強化各類型用戶之間的交流與互動，也增加用戶對本公司產品的向心力與認同感。

(5) 發展遠景之有利、不利因素與因應對策

A. 有利因素：

(A) 網路使用持續普及，網路技術持續進步

近年來隨網路基礎建設陸續完成與效能提升，個人網路用戶數量也持續提升，將整個網路內容應用帶領到一個更大的市場規模，未來隨著網路技術的再進步，將帶動整體網路用戶數繼續擴張，將使得網路遊戲業能繼續維持高速發展。

(B) 休閒觀念提升，玩家族群擴張，產業整體市場規模持續提升

娛樂為生活的基本需求，電腦與網路的運用將隨著近年來休閒觀念的提升，帶來更多元的內容發展，從過去的工作需求漸漸加入休閒娛樂的需求，也將帶來更多的用戶族群，隨著族群擴張，整體產業規模也由 2011 年的 159 億元提升到 2014 年約 183 億元，整體市場規模保持增長狀態。

(C) 市場矚目程度與關注度持續提升

近年來隨著宅經濟的概念興起，各種相關內容受到比以往更多的關注度，在此機會上遊戲公司也同時創造了更高的營業成績，在整體市場面與獲利面上不斷突破創新高，也帶動了整個投資市場的高度關注。

B. 不利因素與因應對策

(A) 遊戲資料及用戶帳號易發生駭客攻擊、修改或資料盜取

由於國內駭客入侵事件頻傳及目前國內遊戲人口日益增加，必須得有效保障玩家權益，避免資料被侵入而損及玩家權益。

因應對策：

- a. 加強身分認證措施，並提供玩家除自行設定遊戲密碼以外之加註認證碼等認證方式。
- b. 遊戲中的虛擬商品流向均完整記錄，並由程式提供報表及異常警告。
- c. 建立伺服器資料備份機制，防止資料被破壞或遺失。
- d. 裝置防火牆及防護軟體和 24 小時客服單位防止駭客攻擊及侵入資料庫時危機處理能力。
- e. 各項傳輸資料加密及用戶個人資料庫密碼加密。

(B)專業人才不足，招募不易

由於國內仍以半導體、TFT-LCD 為兩兆雙星重點扶植產業，因此一般求職者的首選仍以前述相關產業為主，且遊戲軟體行業人才養成有限，並不易招募優質的專業人才。

因應對策：

- a. 持續推出受歡迎的遊戲，吸引有專才的遊戲愛好者認同並加入團隊。
- b. 擴大人才招募管道，本公司除刊登求職訊息於求職網站外，亦會由遊戲玩家、校園徵才及各類遊戲比賽中發掘人才。
- c. 參加國內外相關電玩展覽，增加公司知名度，吸引優秀人才。
- d. 提供員工完善之福利制度、良好的工作環境、員工教育訓練制度等，並訂有員工分紅入股辦法，以增進員工向心力及降低流動率。

2. 主要產品之重要用途及產製過程

(1) 主要產品重要用途

主要產品及服務	代表性產品或服務	重要用途
線上遊戲 手機遊戲 產品	《FreeStyle Online》 《全民打棒球 Online》 《真·三國無雙 Online》 《SD 鋼彈 Online》 《信喵之野望》 《漂浮樂園》 《咖啡 1 號店》 『Wasabii』平台	提供線上萬人連線即時性遊戲及休閒性、益智性等遊戲，以滿足玩家的娛樂需求。

(2) 產製過程

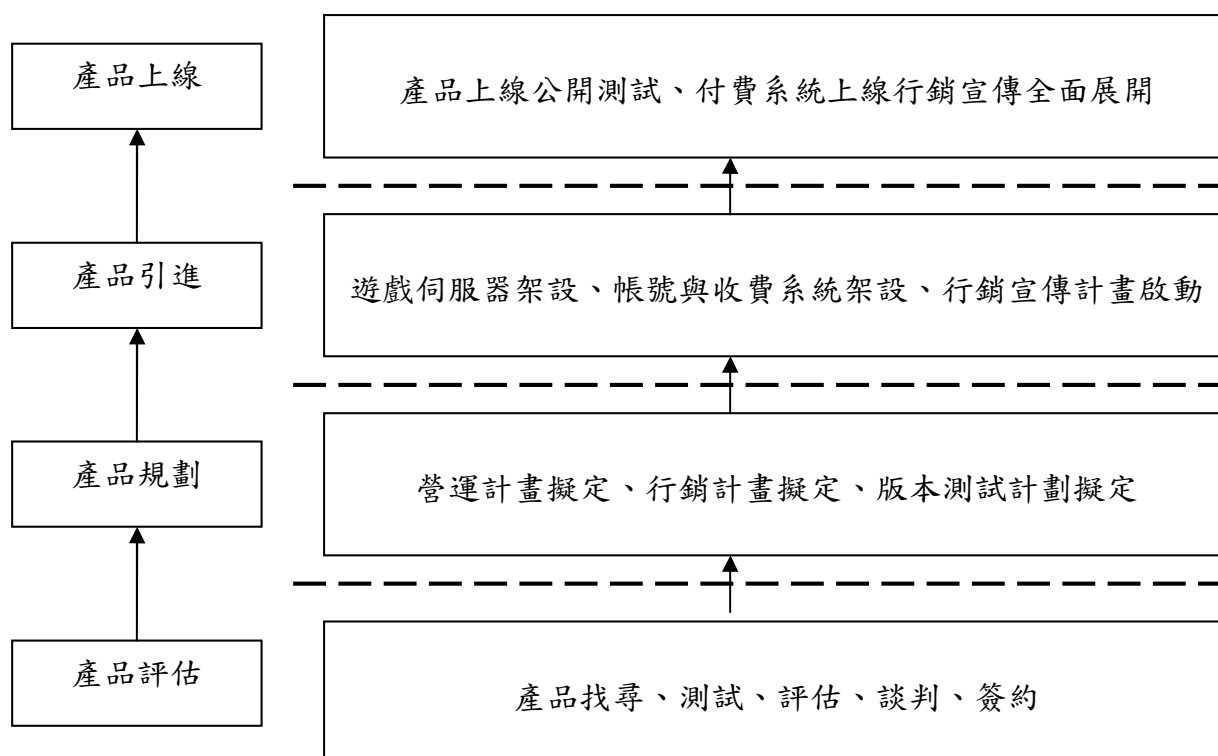

3. 主要原料之供應狀況

產品名稱	供應廠商	供應狀況
印刷與包裝品	M、N	良好
光碟	O、P	良好

本集團為經營線上、網頁及手機遊戲之代理營運及開發公司，遊戲為主要產品，輔銷實體產品有遊戲實體產包，虛擬產品有遊戲虛擬產包與虛擬點數卡。本集團輔銷產品的進貨原料項目為印刷品、包裝品、光碟。集團全面推動虛擬化以通路與平台銷售為主，虛擬輔銷產品無須外部廠商供料製作不但可節省製作成本，並及時回應玩家新的消費行為與需求。遊戲實體產包也縮減產量，輔以遊戲虛擬產包及虛擬點數卡為銷售主軸。近年原料之採購金額已漸趨微小，且與供應商均具有長期穩定之合作關係，其供應情形亦十分穩定，未有供貨來源中斷之情事。

4. 最近二年度主要進銷貨客戶名單
 (1) 最近二年度曾占進貨總額百分之十以上之主要供應商資料

單位：新台幣仟元

年度 項目	101 年				102 年				截至 103 年 03 月 31 日止			
	名稱	金額	占全年度進貨淨額比率〔%〕	與發行人之關係	名稱	金額	占全年度進貨淨額比率〔%〕	與發行人之關係	名稱	金額	占當年度截至前季進貨淨額比率〔%〕	與發行人之關係
1	乙	32,977	31.58	無	θ	173,415	65.96	關係人	θ	90,068	81.15	關係人
2	己	27,868	26.69	無	乙	24,902	9.47	無	乙	6,394	5.76	無
3	θ	12,098	11.59	關係人	己	17,532	6.67	無	己	963	0.87	無
4	其他	31,467	30.14	-	其他	47,067	17.90	-	其他	13,567	12.22	
	進貨淨額	104,410	100		進貨淨額	262,916	100		進貨淨額	110,992	100	

註 1：列明最近二年度進貨總額百分之十以上之供應商名稱及其進貨金額與比例，但因契約約定不得揭露供應商名稱或交易對象為個人且非關係人者，得以代號為之。

進貨增減變動說明：

本公司主徐經營線上遊戲之代理業務，進貨主要項目為權利金。101 年權利金支付對象前兩名為乙公司及己公司，比例分別為 31.58% 及 26.69%。自 102 年起已陸續向中國大陸及日韓等知名遊戲開發商爭取代理權，故相對支付乙公司及己公司之金額下降。θ 公司自 101 年 7 月成立後，因尚未建立自有通路，故委由本公司承接其遊戲產包及點數卡銷售業務，且該公司自 102 年起業績持續成長，因此 102 年成為本公司第一大進貨客戶。

(2)最近二年度任一年度曾占銷貨總額百分之十以上之主要銷貨客戶資料

單位：新台幣仟元

年度 項目	101 年				102 年				截至 103 年 03 月 31 日止			
	名稱	金額	占全年度銷貨淨額比率〔%〕	與發行人之關係	名稱	金額	占全年度銷貨淨額比率〔%〕	與發行人之關係	名稱	金額	占當年度截至前一季止銷貨淨額比率〔%〕	與發行人之關係
1	A	310,030	39.97	關係人	Q	288,648	31.30	註 2	Q	54,555	20.93	註 2
2	G	151,587	19.54	無	G	123,226	13.36	無	G	22,718	8.72	無
3	其他	314,072	40.49		A	6,356	0.69	註 2	A	222	0.08	註 2
4				-	其他	503,903	54.65	-	其他	183,158	70.27	
	銷貨淨額	775,689	100.00		銷貨淨額	922,133	100.00		銷貨淨額	260,653	100.00	銷貨淨額

註 1：列明最近二年度銷貨總額百分之十以上之客戶名稱及其銷貨金額與比例，但因契約約定不得揭露客戶名稱或交易對象為個人且非關係人者，得以代號為之。

註 2：本公司於 102 年 6 月 28 日股東會改選法人董事，故本公司與 Q 公司及 A 公司之關係消滅。

銷貨增減變動說明：

本公司主營業務為線上遊戲之代理運營，營收主要來源為玩家於線上遊戲實際消耗之遊戲點數。營業模式為玩家在『Wasabi』遊戲平台註冊帳號後，即可進入本公司所有代理之遊戲，並透過通路商或遊戲平台購買實體或虛擬辣椒點數卡及遊戲產包，故本公司銷貨客戶主要

為各通路商。

A公司為Q公司之轉投資公司，Q公司為國內市佔率最大之連鎖便利商店，A公司主要經營業務為負責該集團公司等通路體系之出版品、影音資訊、沖印、玩具等理貨物流中心，故A公司於101年之前一直為本公司第一大銷貨客戶。但自102年起A公司採購業務回歸Q公司，國內大部分終端個人消費者又習慣於連鎖便利商店或便利商店數位服務平台購買遊戲點數卡及產包，故自102年起Q公司成為本公司最大銷貨客戶。

G公司主要從事電子資訊供應服務業，玩家可透過該公司網站購買虛擬之點卡及產包。本公司自97年11月增加終端個人消費者透過手機金流系統購買點數卡之小額代收轉付業務，由於手機使用之普遍性，故玩家透過手機帳單之金流體系購買遊戲點數卡及產包之比重逐漸增加，使G公司於101及102年度位居本公司第二銷貨客戶。

5. 最近二年度生產量值

本公司為線上遊戲代理營運及社群平台之經營，產品為實體及虛擬之產包、點卡，近年來實體產品已逐年下降至小於1%，以虛擬產包點卡為主，並無直接加工生產產品及生產量值，故本項不適用。

6. 最近二年度銷售量值

單位：新台幣仟元

年 度 銷 售 主 要 商 品 值	101年				102年			
	內 銷		外 銷		內 銷		外 銷	
	量	值	量	值	量	值	量	值
線上遊戲軟體收入	-	771,414	-	4,275	-	920,370	-	1,763
合 計	-	771,414	-	4,275	-	920,370	-	1,763

三、從業人員最近二年度及截至年報刊印日止從業員工人數，平均服務年資、平均年齡及學歷分布比率

單位：人

年 度		101年度	102 年度	103年03月31日止
員 工 人 數	直 接 人 員	38	48	46
	間 接 人 員	120	123	118
	合 計	158	171	164
平 均 年 歲		32	33	33
平 均 服 務 年 資		2.6	3.2	3.4
學 歷 分 布 比 率 (%)	博 士	0	0	0
	碩 士	16	18	19
	大 專	124	133	130
	高 中	18	19	14
	高 中 以 下	0	1	1

四、環保支出資訊

1. 依法令規定，應申領污染設施設置許可證或污染排放許可證或應繳納污染防治費用或應設立環保專責單位人員者，其申領、繳納或設立情形之說明：不適用。
2. 公司有關對防治環境污染主要設備之投資及其用途與可能產生效益：不適用。
3. 最近二年度及截至年報刊印日止，公司改善環境污染之經過，其有污染糾紛事件者，並應說明其處理經過：無。
4. 最近二年度及截至公開說明書刊印日止，公司因污染環境所受損失，處分之總額，並揭露其未來因應對策及可能之支出及賠償之估計金額：無。
5. 目前污染狀況及其改善對公司盈餘、競爭地位及資本支出之影響及其未來二年度預計之重大環保資本支出：無。

五、勞資關係資訊

1. 各項員工福利措施、進修、訓練、退休制度與其實施狀況，以及勞資間之協議與各項員工權益維護措施情形

(1) 員工福利措施及其實施狀況：

a. 勞工退休金提撥

員工自受僱日起，公司依『勞工退休金條例』按員工每月工資百分之六提繳退休金，儲存於勞保局設立之勞工退休金個人專戶。

b. 勞保與健保

員工自受僱日起，應依法令參加勞工保險與全民健康保險，並依相關法令享有保險給付權利。

c. 團體保險

給予同仁除勞健保外公司另幫同仁加保團體保險內容有住院醫療、手術津貼、意外傷害健全保險制度。

d. 全勤獎金

為鼓勵員工正常出勤，獎勵模範員工，本公司發給全勤獎金。

e. 三節獎金

春節、端午、中秋節致贈禮金犒賞員工辛勞。

f. 年度健康檢查

員工工作之餘也不忘注意身體健康，公司每年會定期舉辦員工健康檢查。

g. 福委會

本公司依法成立職工福利委員會，遴選福利委員辦理職工福利，而每年皆訂定年度計劃及預算編列、辦理包括：年節贈禮、定期與不定期舉辦員工聚餐、生日禮金、員工年度團體旅遊活動、婚喪補助等活動，祈使員工無後顧之憂地共同為公司發展而努力。

h. 員工分紅

建立員工分紅入股制度，使員工成為公司股東，加強員工對公司的向心力，俾使勞資雙方共榮成長，為公司未來努力。

i. 員工之進修與訓練

本公司為提昇員工在執行各項職務時所必須具備的技術及管理能力，並激發員工潛能，使企業成長與員工才能發展計劃緊密配合，提高工作效率，並使員工對於自身職涯更明確瞭解及規劃，故規定凡本公司正式員工每年必須完成公司開設之教育訓練課程堂數滿十堂以上，新進同仁則依到職日換算今年應上課堂數；員工並得依職務所需進行外派進修課程。

公司的課程以多元化方式呈現以便利員工使用，例如員工可以透過紅心辣椒公司內部網站線上聽講；每週四固定一小時實體課程；員工外派訓練後開設種子講師之講座將知識再傳承等等，本公司於102年度教育訓練之成果如下：

項次	課程類別	堂數	總人次	總時數
1	經營管理	3	105	105
2	職場技能	5	175	175
3	工作實務	2	70	70
4	人際溝通	0	0	0
5	心靈勵志	3	105	105
6	產業知識	5	175	175
7	投資理財	3	105	105
8	健康保健	4	140	140
9	休閒旅遊	6	210	210
10	其他	13	455	455
	合計	44	1540	1540

(2)績效評鑑制度

本公司採「KPI」績效評鑑制度，每半年執行一次考評，共計每年兩次，以作為年終績效獎金發放及員工晉升標準，提供員工公平競爭，升遷管道透明暢通的環境工作。

(3)退休制度與其實施狀況：

本公司依據「勞工退休金條例」，訂有確定提撥之退休辦法，適用於本國籍之員工。本公司就員工適用「勞工退休金條例」所定之勞工退休金制度部分，每月按薪資之6%提撥勞工退休金至勞保局員工個人帳戶，員工退休金之支付依員工個人之退休金專戶及累積收益之金額採月退休金或一次退休金方式領取。

(4)勞資間之協議情形與各項員工權益維護措施情形：

本公司勞資關係和諧，未曾發生勞資糾紛，加以本公司一向重視勞資雙向溝通，以維持良好勞資關係，因此迄今並無重大勞資糾紛情事發生。

2. 最近二年度及截至年報刊印日止，公司因勞資糾紛所遭受之損失，並揭露目前及未來可能發生之估計金額與因應措施：

(1)最近二年度及截至年報刊印日止公司因勞資糾紛所遭受之損失：無。

(2)未來可能發生勞資糾紛所遭受之損失之估計金額與因應措施：

本公司創立以來即秉持誠信、負責態度，致力於員工福祉，勞資雙方一團和氣，共同為公司的成長而努力不懈，使得公司的業績逐昇，故勞資關係一向融洽，預計未來應無勞資糾紛之情事。

六、重要契約

契約性質	當事人	契約起迄日期	主要內容	限制條款
銷售代理	甲公司	2006/12/18 至 2013/12/17	《FreeStyle Online》 電腦網路遊戲軟體代理	限台灣、香港 營運
銷售代理	乙公司	2007/7/26 至 2012/7/25	《全民打棒球 Online》 電腦網路遊戲軟體代理	限台灣、香港、 澳門營運
銷售代理	甲公司	2013/8/8 至 2016/8/7， 有條件延展二年	《FREE STYLE 2 Online》 電腦網路遊戲軟體代理	限台灣、香港、 澳門營運
銷售代理	丙公司	2008/5/24 至 2012/5/23	《真·三國無雙 Online》 電腦網路遊戲軟體代理	限台灣營運
銷售代理	己公司	2009/3/19 至 2013/3/18	《SD 鋼彈 Online》 電腦網路遊戲軟體代理	限台灣營運
銷售代理	丙公司	2009/12/1 至 2015/12/1	《大航海時代 Online》 電腦網路遊戲軟體代理	限台灣、香港、 澳門營運
銷售代理	壬公司	至 2014/12/31	《鐵影特攻 Online》 電腦網路遊戲軟體代理	限台灣營運
銷售代理	庚公司	2010/8/26 至 2015/8/25	《食神小當家》 電腦網路遊戲軟體代理	限中國大陸 以外全球區域 營運
銷售代理	壬公司	2011/12/2 至 2014/12/1	《黑 Online》 電腦網路遊戲軟體代理	限台灣營運
銷售代理	乙公司	2011/1/7 至 2014/1/6	《迷你格鬥 Online》 電腦網路遊戲軟體代理	限台灣、香港、 澳門營運
銷售代理	癸公司	2011/3/4 至 2016/3/3	《阿洛斯 Online》 電腦網路遊戲軟體代理	限台灣、香港、 澳門營運
銷售代理	甲公司	2011/7/15 至 2014/7/14	《HIS 空戰英豪 Online》 電腦網路遊戲軟體代理	限台灣、香港、 澳門營運
銷售代理	午公司	2011/12/30 至 2014/12/29	《我的狐狸女友 Online》 電腦網路遊戲軟體代理	限台灣營運
銷售代理	未公司	2013/10/3-2018/10/2	《GunZ 2 Online》 電腦網路遊戲軟體代理	限台灣、香港、 澳門營運

契約性質	當事人	契約起迄日期	主要內容	限制條款
銷售代理	丙公司	2012/4/11-2015/4/10	《信喵之野望》 電腦網路遊戲軟體代理	限台灣、香港、 澳門營運
銷售代理	子公司	2012/10/18-2017/10/17	《征戰四方》 電腦網路遊戲軟體代理	限台灣、香港、 澳門營運
銷售代理	丑公司	2012/12/13-2015/12/12	《瓦倫戰記 Online》 電腦網路遊戲軟體代理	限台灣、香港、 澳門營運
銷售代理	丑公司	2012/5/31 至正式營運起 3 年	《Troy Online》 電腦網路遊戲軟體代理	限台灣、香港、 澳門營運
銷售代理	午公司	2013/1/21-2017/1/20	《靈 Online》 電腦網路遊戲軟體代理	限台灣、香港、 澳門營運
銷售代理	午公司	2012/6/1 正式營運起 3 年， 得自動延展一年	《凌天之劍 Online》 電腦網路遊戲軟體代理	限台灣、香港、 澳門營運
銷售代理	丙公司	2012/11/15-2015/11/14	《百萬人的三國志 Special》 電腦網路遊戲軟體代理	限台灣、香港、 澳門營運
銷售代理	甲公司	2012/11/8-2015/11/7	《漂浮樂園》 手機網路遊戲軟體代理	全世界除韓國 以外
銷售代理	卯公司	2012/12/26-2016/12/25	《數碼寶貝 Online》 電腦網路遊戲軟體代理	限台灣、香港、 澳門營運
銷售代理	辰公司	2014/2/14-2017/2/13， 得自動延展一年	《藍月》 電腦網路遊戲軟體代理	限台灣、香港、 澳門營運
銷售代理	丙公司	2013/4/25-2015/4/24， 得自動延展一年	《百萬人的信長之野望》 電腦網路遊戲軟體代理	限台灣、香港、 澳門營運
銷售代理	巳公司	2013/5/31-2016/5/30， 可延展一年	《桃園將星錄 Online》 電腦網路遊戲軟體代理	限台灣營運
銷售代理	丙公司	2013/3/26 至正式營運起 3 年	《百萬人的三國志 Special》、 《百萬人的信長之野望》、 《信喵之野望》 手機遊戲軟體代理	限台灣、香港、 澳門營運
銷售代理	丙公司	2013/3/26 至正式營運起 3 年	《百萬人的信長之野望》 電腦網路遊戲軟體代理	限大陸地區 營運

契約性質	當事人	契約起迄日期	主要內容	限制條款
銷售代理	子公司	2013/7/15-2018/7/24	《名將傳說》 軟體代理	限台灣、香港、 澳門營運
銷售代理	未公司	2013/3/28起正式營運起5年， 得延展一年	《GunZ 2 Online》 電腦網路遊戲軟體代理	限大陸地區 營運
銷售代理	酉公司	2013/12/12-2015/12/11	《咖啡1號店》 手機遊戲軟體代理	限台灣、香港、 澳門營運
銷售代理	戌公司	2013/11/11至正式營運起 2年，得有條件延展1年	《鬼武者魂》 電腦網路遊戲軟體代理	限台灣、香港、 澳門營運
銷售代理	乙公司	2014/3/24-2017/3/25， 可自動延展一年	《全民打棒球:成為總教練》 手機遊戲軟體代理	限台灣、香港、 澳門營運
銷售代理	乙公司	2014/3/19-2017/3/18， 可自動延展一年	《全民打棒球 The Real Online》 電腦網路遊戲軟體代理	限台灣、香港、 澳門營運
銷售代理	未公司	2014/1/7至正式營運起2年	《R2》 手機遊戲軟體代理	限台灣、香港、 澳門營運
銷售代理	亥公司	2014/2/28至正式營運起2年	《魔物少女》 手機遊戲軟體代理	限台灣、香港、 澳門營運
銷售代理	γ公司	2013/8/29至2015/8/28	《女神召喚》 手機遊戲軟體代理	限台灣、香港、 澳門營運
銷售代理	未公司	2014/03/20至2016/3/19	《跑跑小廚師》 手機遊戲軟體代理	限台灣、香港、 澳門營運
銷售代理	θ公司	2012/11/15至2012/12/31， 得自動續約一年	通路經銷	無
通路銷售	A公司	2013/6/1至2014/12/31	通路經銷	無
通路銷售	G公司	2014/6/1至2014/12/31	通路經銷	無
投資契約	未公司	2013/3/29至2018/4/10	承購可轉換公司債 300萬美元	無
短期借款	第一商業銀行	102/12/27至103/12/27	信用借款新台幣 100,000,000	無
履約保證	第一商業銀行	102/4/26至103/4/26	履約保證新台幣 100,000,000	無
短期借款	國泰世華商業銀行	102/8/15至103/8/15	信用借款新台幣 8,000,000	無
短期借款	統一東京(股)公司	102/7/31至103/7/31	國內應收帳款受讓 管理合約書	無
長期借款	華南銀行	103/2/21至106/2/21	信用借款新台幣 10,000,000	無
常年顧問	大通商務法律事務所	2013/11/1至2014/11/1	法律常年顧問	無

陸、財務概況

一、最近五年度簡明財務資料

(一)簡明資產負債表及損益表

1. 簡明資產負債表

(1)簡明資產負債表-合併

單位：新台幣仟元

項 目	年 度	最近五年度財務資料					當年度截至 103年03月31日 止財務資料
		98年	99年	100年	101年	102年	
流動資產		-	-	-	318,518	457,218	555,689
不動產、廠房及設備		-	-	-	84,400	91,068	86,261
無形資產		-	-	-	372,182	336,292	336,176
其他資產		-	-	-	81,991	153,862	364,609
資產總額		-	-	-	857,091	1,038,440	1,342,735
流動負債	分配前	-	-	-	242,705	296,991	421,260
	分配後	-	-	-	253,037	註2	註2
非流動負債		-	-	-	8,200	20,795	19,533
負債總額	分配前	-	-	-	250,905	317,786	440,793
	分配後	-	-	-	261,237	註2	註2
歸屬於母公司業主之權益		-	-	-	583,921	698,054	879,941
股本		-	-	-	206,522	246,639	269,364
資本公積(註1、2)		-	-	-	396,288	499,962	660,408
保留盈餘	分配前	-	-	-	(18,180)	(58,406)	(56,846)
	分配後	-	-	-	(18,180)	註2	註2
其他權益		-	-	-	(709)	9,859	7,015
庫藏股票		-	-	-	-	-	-
非控制權益		-	-	-	22,265	22,600	22,001
權益總額	分配前	-	-	-	606,186	720,654	901,942
	分配後	-	-	-	595,854	註2	註2

* 公司若有編製個體財務報告者，應另編製最近五年度個體之簡明資產負債表及綜合損益表。

* 採用國際財務報導準則之財務資料不滿5個年度者，應另編製下表(2)採用我國財務會計準則之財務資料。

註1: 本公司101年度因虧損，故未分派盈餘；於102年06月28日經股東會決議以資本公積配發現金每股新台幣0.5元，共計新台幣10,331,950元。

註2: 本公司102年度因虧損，故未分派盈餘；於103年3月27日及05月08日經董事會決議以資本公積配發現金，惟尚未經股東會決議。

(1) 簡明資產負債表-個體

單位：新台幣仟元

項 目	年 度	最近五年度財務資料				
		98年	99年	100年	101年	102年
流動資產		-	-	-	286,255	414,883
<u>不動產、廠房及設備</u>		-	-	-	73,319	85,155
無形資產		-	-	-	363,574	331,745
其他資產		-	-	-	103,769	172,730
資產總額		-	-	-	826,917	1,004,513
流動負債	分配前	-	-	-	231,573	284,464
	分配後	-	-	-	241,905	註2
<u>非流動負債</u>		-	-	-	11,423	21,995
負債總額	分配前	-	-	-	242,996	306,459
	分配後	-	-	-	253,328	註2
股本		-	-	-	206,522	246,639
資本公積(註1、2)		-	-	-	396,288	499,962
保留盈餘	分配前	-	-	-	(18,180)	(58,406)
	分配後	-	-	-	(18,180)	註2
<u>其他權益</u>		-	-	-	(709)	9,859
<u>庫藏股票</u>		-	-	-	-	-
權益總額	分配前	-	-	-	583,921	698,054
	分配後	-	-	-	573,589	註2

*公司若有編製個體財務報告者，應另編製最近五年度個體之簡明資產負債表及綜合損益表。

*採用國際財務報導準則之財務資料不滿5個年度者，應另編製下表(2)採用我國財務會計準則之財務資料。

註1:本公司101年度因虧損，故未分派盈餘；於102年06月28日經股東會決議以資本公積配發現金每股新台幣0.5元，共計新台幣10,331,950元。

註2:本公司102年度因虧損，故未分派盈餘；於103年3月27日及05月08日經董事會決議以資本公積配發現金，惟尚未經股東會決議。

(2) 簡明資產負債表-我國財務會計準則-合併

單位：新台幣仟元

項 目	年 度	最近五年度財務資料				
		97年	98年	99年	100年	101年
流動資產		-	-	-	421,723	320,485
基金及投資		-	-	-	7,256	39,295
固定資產		-	-	-	88,085	84,400
無形資產		-	-	-	369,708	372,182
其他資產		-	-	-	33,949	40,209
資產總額		-	-	-	920,721	856,571
流動負債	分配前	-	-	-	217,931	231,837
	分配後	-	-	-	238,563	242,169
長期負債		-	-	-	7,343	3,903
其他負債		-	-	-	4,848	4,297
負債總額	分配前	-	-	-	230,122	240,037
	分配後	-	-	-	250,753	250,369
股本		-	-	-	204,204	206,522
資本公積(註1)		-	-	-	381,017	396,288
保留盈餘	分配前	-	-	-	67,317	(9,226)
	分配後	-	-	-	46,686	(9,226)
金融商品 未實現損益		-	-	-	-	-
累積換算調整數		-	-	-	1,881	616
少數股權		-	-	-	36,180	22,334
股東權益 總額	分配前	-	-	-	690,599	616,534
	分配後	-	-	-	669,968	606,202

註1:本公司101年度因虧損，故未分派盈餘；於102年06月28日經股東會決議以資本公積配發現金每股新台幣0.5元，共計新台幣10,331,950元。

(2) 簡明資產負債表-我國財務會計準則-個體

單位：新台幣仟元

項 目	年 度	最近五年度財務資料				
		97 年	98 年	99 年	100 年	101 年
流動資產		126,046	162,137	242,641	353,411	288,221
基金及投資		-	-	7,256	46,294	63,394
固定資產		34,207	37,271	64,237	73,577	73,319
無形資產		188,909	324,223	325,048	367,586	363,573
其他資產		2,740	2,737	12,489	31,728	37,988
資產總額		351,902	526,368	651,671	872,596	826,495
流動負債	分配前	262,013	201,520	195,146	202,540	220,873
	分配後	262,013	218,020	232,274	223,172	231,205
長期負債		10,120	41,714	16,128	1,958	1,362
其他負債		826	-	479	13,679	10,060
負債總額	分配前	272,959	243,234	211,753	218,177	232,295
	分配後	272,959	259,734	248,881	238,809	242,627
股本		66,000	150,000	165,000	204,204	206,522
資本公積(註1)		-	81,479	164,176	381,017	396,288
保留盈餘	分配前	12,943	51,655	110,742	67,317	(9,226)
	分配後	12,943	35,155	55,050	46,685	(9,226)
金融商品 未實現損益		-	-	-	-	-
累積換算調整數		-	-	-	1,881	616
未認列為退休金 成本之淨損失		-	-	-	-	-
股東權益 總 額	分配前	78,943	283,134	439,918	654,419	594,200
	分配後	78,943	266,634	402,790	633,787	583,868

註1:本公司101年度因虧損，故未分派盈餘；於102年06月28日經股東會決議以資本公積配發現金每股新台幣0.5元，共計新台幣10,331,950元。

2. 簡明損益表

(1) 簡明綜合損益表-合併

單位：新台幣仟元

項 目	最近五年度財務資料					當年度截至 103年03月31日 財務資料
	98年	99年	100年	101年	102年	
營業收入	-	-	-	775,689	922,133	260,653
營業毛利	-	-	-	264,403	179,443	33,137
營業損益	-	-	-	(7,066)	(97,352)	(68,502)
營業外收入及支出	-	-	-	(55,475)	36,758	40,124
稅前淨利	-	-	-	(62,541)	(60,594)	4,759
繼續營業單位 本期淨利	-	-	-	(58,991)	(59,292)	588
停業單位損失	-	-	-	-	-	-
本期淨利(損)	-	-	-	(58,991)	(59,292)	588
本期其他綜合損益 (稅後淨額)	-	-	-	(2,473)	11,111	(2,484)
本期綜合損益總額	-	-	-	(61,464)	(48,181)	(1,896)
淨利歸屬於 母公司業主	-	-	-	(46,200)	(49,452)	1,560
淨利歸屬於非控制 權益	-	-	-	(12,791)	(9,840)	(972)
綜合損益總額歸屬 於母公司業主	-	-	-	(47,502)	(38,884)	(1,284)
綜合損益總額歸屬 於非控制權益	-	-	-	(13,962)	(9,297)	(612)
每股盈餘	-	-	-	(2.25)	(2.30)	0.06

*公司若有編製個體財務報告者，應另編製最近五年度個體之簡明資產負債表及綜合損益表。

*採用國際財務報導準則之財務資料不滿5個年度者，應另編製下表(2)採用我國財務會計準則之財務資料。

(1) 簡明綜合損益表-個體

單位：新台幣仟元

年 度 項 目	最近五年度財務資料				
	98 年	99 年	100 年	101 年	102 年
營業收入	-	-	-	744,811	896,625
營業毛利	-	-	-	262,893	175,736
營業損益	-	-	-	17,856	(77,117)
營業外收入及 <u>支出</u>	-	-	-	(67,578)	28,984
<u>稅前淨利</u>	-	-	-	(49,722)	(48,133)
繼續營業單位 <u>本期淨利</u>	-	-	-	(46,200)	(49,452)
停業單位損失	-	-	-	-	-
<u>本期淨利(損)</u>	-	-	-	(46,200)	(49,452)
<u>本期其他綜合損益</u> <u>(稅後淨額)</u>	-	-	-	(1,302)	10,568
<u>本期綜合損益總額</u>	-	-	-	(47,502)	(38,884)
每股盈餘	-	-	-	(2.25)	(2.30)

*公司若有編製個體財務報告者，應另編製最近五年度個體之簡明資產負債表及綜合損益表。

*採用國際財務報導準則之財務資料不滿5個年度者，應另編製下表(2)採用我國財務會計準則之財務資料。

(2) 簡明損益表-我國財務會計準則-合併

單位：新台幣仟元

年 度 項 目	最近五年度財務資料				
	97 年	98 年	99 年	100年	101年
營業收入	-	-	-	752,886	763,888
營業毛利	-	-	-	342,022	277,477
營業損益	-	-	-	30,338	(18,687)
營業外收入及利益	-	-	-	1,823	5,836
營業外費用及損失	-	-	-	21,734	61,311
繼續營業部門 稅前損益	-	-	-	10,427	(74,162)
繼續營業部門 損益	-	-	-	6,487	(68,636)
停業部門損益	-	-	-	-	-
非常損益	-	-	-	-	-
會計原則變動 之累積影響數	-	-	-	-	-
本期損益	-	-	-	6,487	(68,636)
每股盈餘	-	-	-	0.63	(2.72)

(2) 簡明損益表-我國財務會計準則-個體

單位：新台幣仟元

年 度 項 目	最近五年度財務資料				
	97 年	98 年	99 年	100年	101年
營業收入	333,296	544,261	763,967	730,553	733,010
營業毛利	154,251	272,170	390,387	335,041	275,953
營業損益	22,682	57,290	146,323	44,473	6,067
營業外收入及利益	364	60	5,920	1,702	5,609
營業外費用及損失	4,863	2,029	57,880	27,747	73,114
繼續營業部門 稅前損益	18,183	55,321	94,363	18,428	(61,438)
繼續營業部門 損益	17,010	38,712	75,587	12,268	(55,912)
停業部門損益	-	-	-	-	-
非常損益	-	-	-	-	-
會計原則變動 之累積影響數	-	-	-	-	-
本期損益	17,010	38,712	75,587	12,268	(55,912)
每股盈餘	2.58	5.58	4.67	0.63	(2.72)

(二)最近五年度簽證會計師姓名及查核意見

1. 最近五年度簽證會計師姓名及查核意見：

年 度	會計師事務所名稱	會 計 師 姓 名	查 核 意 見	備 註
98	資誠聯合會計師事務所	陳美姿、林瑟凱	修正式無保留意見	
99	資誠聯合會計師事務所	陳美姿、林瑟凱	無保留意見	
100	資誠聯合會計師事務所	陳美姿、林瑟凱	無保留意見	
101	資誠聯合會計師事務所	林瑟凱、蕭春鴛	無保留意見	個體
101	資誠聯合會計師事務所	林瑟凱、蕭春鴛	修正式無保留意見	合併
102	資誠聯合會計師事務所	林瑟凱、蕭春鴛	無保留意見	個體
102	資誠聯合會計師事務所	林瑟凱、蕭春鴛	無保留意見	合併

二、最近五年度財務分析

財務分析-合併

年 度 (註1) 分析項目 (註3)		最近五年度財務分析					當年度截至 103年03月31日止 (註2)
		98年	99年	100年	101年	102年	
財務 結構 (%)	負債占資產比率	-	-	-	29.27	30.60	32.83
	長期資金占不動產、 廠房及設備比率	-	-	-	727.95	814.17	1,068.24
償債 能力 (%)	流動比率	-	-	-	131.24	153.95	131.91
	速動比率	-	-	-	117.09	140.27	125.66
	利息保障倍數	-	-	-	(87.46)	(21.33)	9.48
經營 能力	應收款項週轉率 (次)	-	-	-	6.14	7.31	6.24
	平均收現日數	-	-	-	59.45	49.93	58.49
	存貨週轉率 (次)	-	-	-	526.56	1,239.88	2,082.53
	應付款項週轉率 (次)	-	-	-	10.27	10.54	8.78
	平均銷貨日數	-	-	-	0.69	0.29	0.18
	不動產、廠房及設備 週轉率 (次)	-	-	-	8.99	10.51	11.76
	總資產週轉率 (次)	-	-	-	0.87	0.97	0.88
獲利 能力	資產報酬率 (%)	-	-	-	(6.56)	(6.02)	0.35
	權益報酬率 (%)	-	-	-	(9.24)	(8.94)	0.29
	稅前純益占實收資本 額比率(%) (註7)	-	-	-	(30.30)	(24.57)	7.10
	純益率 (%)	-	-	-	(7.60)	(6.43)	0.23
	每股盈餘 (元)	-	-	-	(2.25)	(2.30)	0.06
現金 流量	現金流量比率 (%)	-	-	-	52.09	11.53	3.05
	現金流量允當比率 (%)	-	-	-	61.66	49.20	48.73
	現金再投資比率 (%)	-	-	-	15.42	4.05	1.24
槓桿 度	營運槓桿度	-	-	-	(37.55)	(1.98)	(0.99)
	財務槓桿度	-	-	-	0.91	0.97	0.98

請說明最近二年度各項財務比率變動原因：(若增減變動未達 20% 者可免分析)

1. 利息保障倍數：係 102 年度遊戲增加，成本費用增加，但遊戲營收增幅不夠大，致營業利益兩年度均為負數，且 102 年利息支出增加，故利息保障倍數降低。
2. 存貨週轉率及平均銷貨日數：主因 102 年銷貨成本增加，且公司降低實體產包及點卡數量，使存貨週轉率大幅上升，平均銷貨日數下降。
3. 現金流量比率：主係 102 年營業活動淨現金流入減少，但流動負債增加，故現金流量比率下降。
4. 現金流量允當比率：主因近五年營業活動淨現金流入減少，但資本支出及現金股利仍有所支出，故現金流量允當比率下降。
5. 現金再投資比率：主係 102 年營業活動淨現金流入減少，但長期投資、固定資產及其他資產均增加，故現金再投資比率下降。
6. 營運槓桿度：主因 102 年遊戲增加，固定之成本及費用增加，但遊戲營收增幅不夠大，使營業損失擴大，故營運槓桿度下降。

* 公司若有編製個體財務報告者，應另編製公司個體財務比率分析。

* 採用國際財務報導準則之財務資料不滿 5 個年度者，應另編製下表 (2) 採用我國財務會計準則之財務資料。

註 1：未經會計師查核簽證之年度，應予註明。

註 2：上市或股票已在證券商營業處所買賣之公司並應將截至年報刊印日之前一季止之當年度財務資料併入分析。

註 3：年報本表末端，應列示如下之計算公式：

1. 財務結構

(1) 負債占資產比率 = 負債總額 / 資產總額。

(2) 長期資金占不動產、廠房及設備比率 = (權益總額 + 非流動負債) / 不動產、廠房及設備淨額。

2. 償債能力

(1) 流動比率 = 流動資產 / 流動負債。

(2) 速動比率 = (流動資產 - 存貨 - 預付費用) / 流動負債。

(3) 利息保障倍數 = 所得稅及利息費用前純益 / 本期利息支出。

3. 經營能力

(1) 應收款項(包括應收帳款與因營業而產生之應收票據)週轉率 = 銷貨淨額 / 各期平均應收款項(包括應收帳款與因營業而產生之應收票據)餘額。

(2) 平均收現日數 = 365 / 應收款項週轉率。

(3) 存貨週轉率 = 銷貨成本 / 平均存貨額。

(4) 應付款項(包括應付帳款與因營業而產生之應付票據)週轉率 = 銷貨成本 / 各期平均應付款項(包括應付帳款與因營業而產生之應付票據)餘額。

(5) 平均銷貨日數 = 365 / 存貨週轉率。

(6) 不動產、廠房及設備週轉率 = 銷貨淨額 / 平均不動產、廠房及設備淨額。

(7) 總資產週轉率 = 銷貨淨額 / 平均資產總額。

4. 獲利能力

(1) 資產報酬率 = [稅後損益 + 利息費用 × (1 - 稅率)] / 平均資產總額。

(2) 權益報酬率 = 稅後損益 / 平均權益總額。

(3) 純益率 = 稅後損益 / 銷貨淨額。

(4) 每股盈餘 = (歸屬於母公司業主之損益 - 特別股股利) / 加權平均已發行股數。(註 4)

5. 現金流量

(1) 現金流量比率 = 營業活動淨現金流量 / 流動負債。

(2) 淨現金流量允當比率 = 最近五年度營業活動淨現金流量 / 最近五年度(資本支出 + 存貨增加額 + 現金股利)。

(3) 現金再投資比率 = (營業活動淨現金流量 - 現金股利) / (不動產、廠房及設備毛額 + 長期投資 + 其他非流動資產 + 營運資金)。(註 5)

6. 槓桿度：

(1) 營運槓桿度 = (營業收入淨額 - 變動營業成本及費用) / 營業利益(註 6)。

(2) 財務槓桿度 = 營業利益 / (營業利益 - 利息費用)。

註 4：上開每股盈餘之計算公式，在衡量時應特別注意下列事項：

1. 以加權平均普通股股數為準，而非以年底已發行股數為基礎。
2. 凡有現金增資或庫藏股交易者，應考慮其流通期間，計算加權平均股數。
3. 凡有盈餘轉增資或資本公積轉增資者，在計算以往年度及半年度之每股盈餘時，應按增資比例追溯調整，無庸考慮該增資之發行期間。
4. 若特別股為不可轉換之累積特別股，其當年度股利（不論是否發放）應自稅後淨利減除、或增加稅後淨損。特別股若為非累積性質，在有稅後淨利之情況，特別股股利應自稅後淨利減除；如為虧損，則不必調整。

註 5：現金流量分析在衡量時應特別注意下列事項：

1. 營業活動淨現金流量係指現金流量表中營業活動淨現金流入數。
2. 資本支出係指每年資本投資之現金流出數。
3. 存貨增加數僅在期末餘額大於期初餘額時方予計入，若年底存貨減少，則以零計算。
4. 現金股利包括普通股及特別股之現金股利。
5. 不動產、廠房及設備毛額係指扣除累計折舊前之不動產、廠房及設備總額。

註 6：發行人應將各項營業成本及營業費用依性質區分為固定及變動，如有涉及估計或主觀判斷，應注意其合理性並維持一致。

註 7：公司股票為無面額或每股面額非屬新臺幣十元者，前開有關占實收資本比率計算，則改以資產負債表歸屬於母公司業主之權益比率計算之。

財務分析-個體

年 度 (註 1) 分析項目 (註 3)		最近五年度財務分析				
		98年	99年	100年	101年	102年
財務結構 (%)	負債占資產比率	-	-	-	29.39	30.51
	長期資金占不動產、廠房及設備比率	-	-	-	811.99	845.57
償債能力 (%)	流動比率	-	-	-	123.61	145.85
	速動比率	-	-	-	123.39	132.24
	利息保障倍數	-	-	-	(135.60)	(18.55)
經營能力	應收款項週轉率 (次)	-	-	-	6.23	7.47
	平均收現日數	-	-	-	58.61	48.86
	存貨週轉率 (次)	-	-	-	729.07	2,095.61
	應付款項週轉率 (次)	-	-	-	10.25	10.68
	平均銷貨日數	-	-	-	0.50	0.17
	不動產、廠房及設備週轉率 (次)	-	-	-	10.14	11.32
	總資產週轉率 (次)	-	-	-	0.88	0.98
獲利能力	資產報酬率 (%)	-	-	-	(5.39)	(5.18)
	權益報酬率 (%)	-	-	-	(7.58)	(7.71)
	稅前純益占實收資本額比率 (%) (註 7)	-	-	-	(24.09)	(19.52)
	純益率 (%)	-	-	-	(6.20)	(5.52)
	每股盈餘 (元)	-	-	-	(2.25)	(2.30)
現金流量	現金流量比率 (%)	-	-	-	62.75	15.21
	現金流量允當比率 (%)	-	-	-	64.10	43.97
	現金再投資比率 (%)	-	-	-	18.68	5.28
槓桿度	營運槓桿度	-	-	-	14.96	(2.48)
	財務槓桿度	-	-	-	1.02	0.97

請說明最近二年度各項財務比率變動原因：(若增減變動未達 20% 者可免分析)

1. 利息保障倍數：係 102 年度遊戲增加，成本費用增加，但遊戲營收增幅不夠大，致營業利益兩年度均為負數，且 102 年利息支出增加，故利息保障倍數降低。
2. 存貨週轉率及平均銷貨日數：主因 102 年銷貨成本增加，且公司降低實體產包及點卡數量，使存貨週轉率大幅上升，平均銷貨日數下降。
3. 現金流量比率：主係 102 年營業活動淨現金流入減少，但流動負債增加，故現金流量比率下降。
4. 現金流量允當比率：主因近五年營業活動淨現金流入減少，但資本支出及現金股利仍有所支出，故現金流量允當比率下降。
5. 現金再投資比率：主係 102 年營業活動淨現金流入減少，但長期投資、固定資產及其他資產均增加，故現金再投資比率下降。
6. 營運槓桿度：主因 102 年遊戲增加，固定之成本及費用增加，但遊戲營收增幅不夠大，使營業損失擴大，故營運槓桿度下降。

* 公司若有編製個體財務報告者，應另編製公司個體財務比率分析。

* 採用國際財務報導準則之財務資料不滿 5 個年度者，應另編製下表 (2) 採用我國財務會計準則之財務資料。

註 1：未經會計師查核簽證之年度，應予註明。

註 2：上市或股票已在證券商營業處所買賣之公司並應將截至年報刊印日之前一季止之當年度財務資料併入分析。

註 3：年報本表末端，應列示如下之計算公式：

1. 財務結構

(1) 負債占資產比率 = 負債總額 / 資產總額。

(2) 長期資金占不動產、廠房及設備比率 = (權益總額 + 非流動負債) / 不動產、廠房及設備淨額。

2. 償債能力

(1) 流動比率 = 流動資產 / 流動負債。

(2) 速動比率 = (流動資產 - 存貨 - 預付費用) / 流動負債。

(3) 利息保障倍數 = 所得稅及利息費用前純益 / 本期利息支出。

3. 經營能力

(1) 應收款項(包括應收帳款與因營業而產生之應收票據)週轉率 = 銷貨淨額 / 各期平均應收款項(包括應收帳款與因營業而產生之應收票據)餘額。

(2) 平均收現日數 = 365 / 應收款項週轉率。

(3) 存貨週轉率 = 銷貨成本 / 平均存貨額。

(4) 應付款項(包括應付帳款與因營業而產生之應付票據)週轉率 = 銷貨成本 / 各期平均應付款項(包括應付帳款與因營業而產生之應付票據)餘額。

(5) 平均銷貨日數 = 365 / 存貨週轉率。

(6) 不動產、廠房及設備週轉率 = 銷貨淨額 / 平均不動產、廠房及設備淨額。

(7) 總資產週轉率 = 銷貨淨額 / 平均資產總額。

4. 獲利能力

(1) 資產報酬率 = [稅後損益 + 利息費用 × (1 - 稅率)] / 平均資產總額。

(2) 權益報酬率 = 稅後損益 / 平均權益總額。

(3) 純益率 = 稅後損益 / 銷貨淨額。

(4) 每股盈餘 = (歸屬於母公司業主之損益 - 特別股股利) / 加權平均已發行股數。(註 4)

5. 現金流量

(1) 現金流量比率 = 營業活動淨現金流量 / 流動負債。

(2) 淨現金流量允當比率 = 最近五年度營業活動淨現金流量 / 最近五年度(資本支出 + 存貨增加額 + 現金股利)。

(3) 現金再投資比率 = (營業活動淨現金流量 - 現金股利) / (不動產、廠房及設備毛額 + 長期投資 + 其他非流動資產 + 營運資金)。(註 5)

6. 槓桿度：

(1) 營運槓桿度 = (營業收入淨額 - 變動營業成本及費用) / 營業利益(註 6)。

(2) 財務槓桿度 = 營業利益 / (營業利益 - 利息費用)。

註 4：上開每股盈餘之計算公式，在衡量時應特別注意下列事項：

1. 以加權平均普通股股數為準，而非以年底已發行股數為基礎。
2. 凡有現金增資或庫藏股交易者，應考慮其流通期間，計算加權平均股數。
3. 凡有盈餘轉增資或資本公積轉增資者，在計算以往年度及半年度之每股盈餘時，應按增資比例追溯調整，無庸考慮該增資之發行期間。
4. 若特別股為不可轉換之累積特別股，其當年度股利（不論是否發放）應自稅後淨利減除、或增加稅後淨損。特別股若為非累積性質，在有稅後淨利之情況，特別股股利應自稅後淨利減除；如為虧損，則不必調整。

註 5：現金流量分析在衡量時應特別注意下列事項：

1. 營業活動淨現金流量係指現金流量表中營業活動淨現金流入數。
2. 資本支出係指每年資本投資之現金流出數。
3. 存貨增加數僅在期末餘額大於期初餘額時方予計入，若年底存貨減少，則以零計算。
4. 現金股利包括普通股及特別股之現金股利。
5. 不動產、廠房及設備毛額係指扣除累計折舊前之不動產、廠房及設備總額。

註 6：發行人應將各項營業成本及營業費用依性質區分為固定及變動，如有涉及估計或主觀判斷，應注意其合理性並維持一致。

註 7：公司股票為無面額或每股面額非屬新臺幣十元者，前開有關占實收資本比率計算，則改以資產負債表歸屬於母公司業主之權益比率計算之。

(2) 財務分析-我國財務會計準則-合併

年 度 (註 1)		最近五年度財務分析					
		97年	98年	99年	100年	101年	
分析項目 (註 2)							
財務結構 (%)	負債占資產比率	-	-	-	24.99	28.02	
	長期資金占固定資產比率	-	-	-	797.85	740.21	
償債能力 (%)	流動比率	-	-	-	193.51	138.24	
	速動比率	-	-	-	180.42	123.43	
	利息保障倍數	-	-	-	17.76	(103.90)	
經營能力	應收款項週轉率 (次)	-	-	-	5.26	6.05	
	平均收現日數	-	-	-	69.45	60.37	
	存貨週轉率 (次)	-	-	-	424.45	500.94	
	應付款項週轉率 (次)	-	-	-	13.07	10.57	
	平均銷貨日數	-	-	-	0.86	0.73	
	固定資產週轉率 (次)	-	-	-	9.89	8.86	
	總資產週轉率 (次)	-	-	-	0.96	0.86	
獲利能力	資產報酬率 (%)	-	-	-	0.89	(7.66)	
	股東權益報酬率 (%)	-	-	-	1.15	(10.50)	
	占實收資本比率 (%)	營業利益	-	-	-	14.86	(9.05)
		稅前純益	-	-	-	5.11	(35.91)
	純益率 (%)	-	-	-	0.86	(8.99)	
	每股盈餘 (元)	-	-	-	0.63	(2.72)	
現金流量	現金流量比率 (%)	-	-	-	84.37	54.43	
	現金流量允當比率 (%)	-	-	-	73.66	62.74	
	現金再投資比率 (%)	-	-	-	19.43	15.03	
槓桿度	營運槓桿度	-	-	-	9.37	(13.57)	
	財務槓桿度	-	-	-	1.02	0.96	

(2) 財務分析-我國財務會計準則-個體

年 度 (註 1)		最近五年度財務分析					
		97年	98年	99年	100年	101年	
分析項目 (註 2)							
財務結構 (%)	負債占資產比率	77.57	46.32	32.49	25.00	28.11	
	長期資金占固定資產比率	260.37	871.57	709.94	892.10	812.29	
償債能力 %	流動比率	48.11	80.56	125.22	174.49	130.49	
	速動比率	46.97	78.54	115.58	162.02	115.77	
	利息保障倍數	24.25	39	41.62	43.46	(167.79)	
經營能力	應收款項週轉率 (次)	4.03	3.94	4.97	5.25	6.13	
	平均收現日數	91	93	73.23	65.93	59.54	
	存貨週轉率 (次)	78.31	129.66	317.27	502.56	691.46	
	應付款項週轉率 (次)	6.05	8.75	14.03	13.17	10.57	
	平均銷貨日數	4.66	2.81	1.15	0.73	0.52	
	固定資產週轉率 (次)	9.74	14.60	11.89	9.93	10	
	總資產週轉率 (次)	0.95	1.03	1.17	0.84	0.89	
獲利能力	資產報酬率 (%)	5.66	9.06	13.15	1.66	(6.55)	
	股東權益報酬率 (%)	24.15	21.38	20.91	2.24	(8.96)	
	占實收資本比率 (%)	營業利益	34.36	38.19	88.68	21.78	2.94
		稅前純益	27.55	36.88	57.19	9.02	(29.75)
	純益率 (%)	5.10	7.11	9.89	1.68	(7.63)	
每股盈餘 (元)	2.58	5.58	4.24	0.63	(2.72)		
現金流量	現金流量比率 (%)	18.72	76.56	111.74	102.05	66.34	
	現金流量允當比率 (%)	19.73	41.83	59.80	64.54	76.14	
	現金再投資比率 (%)	50.24	45.44	41.49	23.54	18.58	
槓桿度	營運槓桿度	5.97	4.34	2.57	6.44	42.09	
	財務槓桿度	1.04	1.03	1.02	1.01	1.06	

三、最近年度財務報告之審計委員會查核報告

紅心辣椒娛樂科技股份有限公司
審計委員會查核報告書

茲准

本公司董事會造送一〇二年度財務報表之議案，上述財務報表業經資誠聯合會計師事務所林瑟凱與蕭春鴛會計師查核簽證完竣，併同本公司一〇二年度營業報告書及虧損撥補表，經審計委員會查核，認為尚無不符，爰依證券交易法第十四條之四及公司法第二一九條之規定，備具報告書，報請 鑒察。

此致

紅心辣椒娛樂科技股份有限公司一〇三年股東常會

審計委員會召集人

杜靜婷

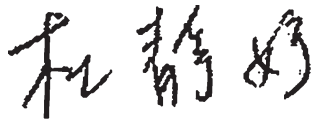

中 華 民 國 一 〇 三 年 三 月 二 十 七 日

四、最近年度財務報表



會計師查核報告

(103)財審報字第 13003392 號

紅心辣椒娛樂科技股份有限公司 公鑒：

紅心辣椒娛樂科技股份有限公司民國 102 年 12 月 31 日及民國 101 年 12 月 31 日、1 月 1 日之個體資產負債表，暨民國 102 年及 101 年 1 月 1 日至 12 月 31 日之個體綜合損益表、個體權益變動表及個體現金流量表，業經本會計師查核竣事。上開個體財務報告之編製係管理階層之責任，本會計師之責任則為根據查核結果對上開個體財務報告表示意見。

本會計師係依照「會計師查核簽證財務報表規則」及中華民國一般公認審計準則規劃並執行查核工作，以合理確信財務報告有無重大不實表達。此項查核工作包括以抽查方式獲取財務報告所列金額及所揭露事項之查核證據、評估管理階層編製財務報表所採用之會計原則及所作之重大會計估計，暨評估財務報告整體之表達。本會計師相信此項查核工作可對所表示之意見提供合理之依據。

依本會計師之意見，第一段所述個體財務報告在所有重大方面係依照「證券發行人財務報告編製準則」編製，足以允當表達紅心辣椒娛樂科技股份有限公司民國 102 年 12 月 31 日及民國 101 年 12 月 31 日、1 月 1 日之財務狀況，暨民國 102 年及 101 年 1 月 1 日至 12 月 31 日之財務績效與現金流量。

資 誠 聯 合 會 計 師 事 務 所

林瑟凱



會計師

蕭春鴛



前行政院金融監督管理委員會證券期貨局

核准簽證文號：金管證六字第 0960072936 號

金管證六字第 0960042326 號

中 華 民 國 1 0 3 年 3 月 2 7 日

資誠聯合會計師事務所 PricewaterhouseCoopers, Taiwan
11012 臺北市信義區基隆路一段333號27樓 / 27F, 333, Keelung Road, Sec. 1, Xinyi Dist., Taipei City 11012, Taiwan
T: +886 (2) 2729 6666, F: + 886 (2) 2757 6371, www.pwc.com/tw

紅心辣椒 娛樂科技股份有限公司
個體資產負債表
民國102年12月31日及民國101年12月31日、1月1日



單位：新台幣仟元

資	產	附註	102年12月31日		101年12月31日		101年1月1日	
			金	%	金	%	金	%
流動資產								
1100	現金及約當現金	六(一)	\$ 104,990	11	\$ 144,319	18	\$ 184,063	21
1110	透過損益按公允價值衡量之金融	六(二)						
	資產—流動		98,505	10	-	-	-	-
1150	應收票據淨額		-	-	1,497	-	-	-
1170	應收帳款淨額	六(四)	134,125	13	36,034	4	59,484	7
1180	應收帳款—關係人淨額	六(四)及						
		七	4,540	-	63,977	8	78,191	9
1200	其他應收款		34,186	3	8,134	1	6,795	-
130X	存貨		14	-	292	-	354	-
1410	預付款項	六(五)	38,523	4	32,002	4	24,449	3
11XX	流動資產合計		<u>414,883</u>	<u>41</u>	<u>286,255</u>	<u>35</u>	<u>353,336</u>	<u>40</u>
非流動資產								
1523	備供出售金融資產—非流動	六(三)	17,685	2	5,659	1	5,704	1
1550	採用權益法之投資	六(六)	87,859	9	56,066	7	39,038	5
1600	不動產、廠房及設備	六(七)	85,155	9	73,319	9	73,577	8
1780	無形資產	六(八)	331,745	33	363,574	44	367,586	42
1840	遞延所得稅資產	六(二十						
		二)	41,153	4	19,270	2	14,851	2
1920	存出保證金	七	3,171	-	3,171	-	2,904	-
1990	其他非流動資產—其他	六(五)	22,862	2	19,603	2	18,135	2
15XX	非流動資產合計		<u>589,630</u>	<u>59</u>	<u>540,662</u>	<u>65</u>	<u>521,795</u>	<u>60</u>
1XXX	資產總計		<u>\$ 1,004,513</u>	<u>100</u>	<u>\$ 826,917</u>	<u>100</u>	<u>\$ 875,131</u>	<u>100</u>

(續次頁)

紅心辣椒食品科技股份有限公司
個體財務報表
民國102年12月31日及民國101年12月31日、1月1日



單位：新台幣仟元

負債及權益		附註	102年12月31日		101年12月31日		101年1月1日	
			金	額	%	金	額	%
流動負債								
2100	短期借款	六(九)	\$	43,800	5	\$	29,295	4
2150	應付票據			92	-		1,788	-
2170	應付帳款			40,835	4		37,329	4
2180	應付帳款—關係人	七		47,385	5		7,583	1
2200	其他應付款	六(十)(十二)		50,527	5		53,843	6
2220	其他應付款項—關係人	六(十)及七		2,688	-		6,251	1
2310	預收款項	六(十一)		99,137	10		95,484	12
21XX	流動負債合計			<u>284,464</u>	<u>29</u>		<u>231,573</u>	<u>28</u>
非流動負債								
2570	遞延所得稅負債	六(二十二)		11,363	1		-	-
2645	存入保證金	七		859	-		729	-
2670	其他非流動負債—其他	六(十一)(十二)		9,773	1		10,694	1
25XX	非流動負債合計			<u>21,995</u>	<u>2</u>		<u>11,423</u>	<u>1</u>
2XXX	負債總計			<u>306,459</u>	<u>31</u>		<u>242,996</u>	<u>29</u>
權益								
股本								
3110	普通股股本	六(十五)		246,639	24		206,419	25
3140	預收股本			-	-		103	-
資本公積								
3200	資本公積	六(十六)		499,962	50		396,288	48
保留盈餘								
3310	法定盈餘公積	六(十七)		-	-		13,951	2
3320	特別盈餘公積			-	-		17,571	2
3350	未分配盈餘(或待彌補虧損)合計		(58,406)	((49,702)	(
其他權益								
3400	其他權益			9,859	1	(709)	-
3XXX	權益總計			<u>698,054</u>	<u>69</u>		<u>583,921</u>	<u>71</u>
重大或有負債及未認列之合約承諾								
重大期後事項								
			十一					
負債及權益總計				<u>\$ 1,004,513</u>	<u>100</u>		<u>\$ 826,917</u>	<u>100</u>
							<u>\$ 875,131</u>	<u>100</u>

後附個體財務報告附註為本個體財務報告之一部分，請併同參閱。

董事長：鄧潤澤



經理人：葉慶元



會計主管：游升志



紅心辣椒藥劑科技股份有限公司
個體綜合損益表
民國102年及101年1月1日至12月31日



單位：新台幣仟元
(除每股盈餘為新台幣元外)

項目	附註	102 年 度		101 年 度	
		金 額	%	金 額	%
4000 營業收入	六(十八)及七	\$ 896,625	100	\$ 744,811	100
5000 營業成本	六(八)(二) 十)(二十一)及 七	(720,889)	(80)	(481,918)	(65)
5900 營業毛利		175,736	20	262,893	35
營業費用	六(八)(二) 十)(二十一)				
6100 推銷費用		(184,494)	(20)	(181,060)	(24)
6200 管理費用		(68,359)	(8)	(63,977)	(9)
6000 營業費用合計		(252,853)	(28)	(245,037)	(33)
6900 營業(損失)利益		(77,117)	(8)	17,856	2
營業外收入及支出					
7010 其他收入		5,788	1	4,376	1
7020 其他利益及損失	六(十九)	4,943	-	(47,827)	(7)
7050 財務成本		(2,462)	-	364	-
7070 採用權益法認列之子公司、關聯企業及合資損益之份額	六(六)	20,715	2	(23,763)	(3)
7000 營業外收入及支出合計		28,984	3	(67,578)	(9)
7900 稅前淨損		(48,133)	(5)	(49,722)	(7)
7950 所得稅(費用)利益	六(二十二)	(1,319)	-	3,522	1
8200 本期淨損		(\$ 49,452)	(5)	(\$ 46,200)	(6)
其他綜合損益(淨額)					
8310 國外營運機構財務報表換算之兌換差額		\$ 586	-	(\$ 1,264)	-
8325 備供出售金融資產未實現評價利益(損失)		9,982	1	(38)	-
8500 本期綜合損失總額		(\$ 38,884)	(4)	(\$ 47,502)	(6)
基本每股虧損	六(二十三)				
9750 基本每股虧損		(\$ 2.30)		(\$ 2.25)	

後附個體財務報告附註為本個體財務報告之一部分，請併同參閱。

董事長：鄧潤澤



經理人：葉慶元



會計主管：游升志





紅心辣味食品科技股份有限公司
民國102年12月31日

附註	股本		資本公積		留盈		其他權益		單位：新台幣千元
	普通股股本	預收股本	資本公積—發行溢價	資本公積—員工認股權	法定盈餘積	特別盈餘積	未分配盈餘(或待彌補虧損)	國外營運機構財務報表換算之差異	
101 年度									
1月1日餘額	\$ 204,204	\$ -	\$ 365,873	\$ 15,144	\$ 12,724	\$ 15,117	\$ 20,810	\$ 1,881	\$ 634,465
行使員工認股權	2,215	103	16,462	(7,251)	-	-	-	-	11,529
股份基礎給付成本	-	-	-	6,060	-	-	-	-	6,060
100 年度盈餘指撥及分派：									
法定盈餘公積	-	-	-	-	1,227	-	(1,227)	-	-
特別盈餘公積	-	-	-	-	-	2,454	(2,454)	-	-
現金股利	-	-	-	-	-	-	(20,631)	-	(20,631)
101 年度淨損	-	-	-	-	-	-	(46,200)	-	(46,200)
101 年度其他綜合損益	-	-	-	-	-	-	-	(1,264)	(1,302)
12月31日餘額	\$ 206,419	\$ 103	\$ 382,335	\$ 13,953	\$ 13,951	\$ 17,571	\$ 49,702	\$ 617	\$ 583,921
102 年度									
1月1日餘額	\$ 206,419	\$ 103	\$ 382,335	\$ 13,953	\$ 13,951	\$ 17,571	\$ 49,702	\$ 617	\$ 583,921
現金增資	40,000	-	116,000	-	-	-	-	-	156,000
現金增資員工酬勞成本	-	-	2,688	-	-	-	-	-	2,688
行使員工認股權	-	-	-	-	-	-	-	-	-
股份基礎給付成本	220	(103)	1,635	(726)	-	-	-	-	1,026
101 年度虧損撥補：									
法定盈餘公積彌補虧損	-	-	-	-	(13,951)	-	13,951	-	-
特別盈餘公積彌補虧損	-	-	-	-	-	(17,571)	17,571	-	-
資本公積彌補虧損	-	-	(9,226)	-	-	-	9,226	-	-
資本公積配發現金	-	-	(10,332)	-	-	-	-	-	(10,332)
102 年度淨損	-	-	-	-	-	-	(49,452)	-	(49,452)
102 年度其他綜合損益	-	-	-	-	-	-	-	586	10,568
12月31日餘額	\$ 246,639	\$ -	\$ 483,100	\$ 16,862	\$ -	\$ -	\$ (58,406)	\$ 1,203	\$ 698,054

後附個體財務報告附註為本個體財務報告之一部分，請併同參閱。



董事長：鄭潤澤



經理人：葉慶元



會計主管：游升志

紅心辣椒娛樂科技股份有限公司
個體現金流量表
民國102年及101年1月1日至12月31日



單位：新台幣仟元

	附註	102 年 度	101 年 度
營業活動之現金流量			
本期稅前淨損		(\$ 48,133)	(\$ 49,722)
調整項目			
不影響現金流量之收益費損項目			
金融資產評價利益	六(二)(十九)	(56,415)	-
採權益法認列之關聯企業利益(損失)份額	六(六)	(20,715)	23,763
折舊費用	六(七)(二十)	27,569	21,761
各項攤提	六(八)(二十)	101,633	103,179
處分不動產、廠房及設備損失	六(十九)	-	14
無形資產減損損失	六(八)	49,688	49,040
股份基礎給付酬勞成本	六(十四)	3,635	6,060
現金增資員工酬勞成本		2,688	-
利息收入		(3,584)	(225)
利息費用		2,462	324
與營業活動相關之資產/負債變動數			
與營業活動相關之資產之淨變動			
應收票據		1,497	(1,497)
應收帳款		(38,654)	37,664
其他應收款		3,873	(9,020)
存貨		278	62
預付款項		(6,521)	(7,553)
其他非流動資產		(3,259)	(1,468)
與營業活動相關之負債之淨變動			
應付票據		(1,696)	1,188
應付帳款		43,308	(1,783)
其他應付款		(6,879)	3,295
預收款項		3,653	(25,452)
其他非流動負債		(12,288)	(4,214)
營運產生之現金流入		42,140	145,416
收取之利息		3,584	225
支付之利息		(2,462)	(324)
營業活動之淨現金流入		<u>43,262</u>	<u>145,317</u>
投資活動之現金流量			
取得原始認列時指定為透過損益按公允價值衡量之金融資產	六(二)	(42,090)	-
取得採用權益法認列之投資		(10,400)	(42,000)
購置不動產、廠房及設備付現數	六(二十四)	(39,900)	(15,926)
取得無形資產	六(八)	(152,146)	(148,207)
存出保證金增加		-	(267)
存入保證金增加		130	-
投資活動之淨現金流出		<u>(244,406)</u>	<u>(206,400)</u>
籌資活動之現金流量			
短期借款增加		14,505	29,295
現金增資	六(十五)	156,000	-
發放現金股利	六(十六)	-	(20,631)
資本公積配發現金	六(十六)	(10,332)	-
員工執行認股權	六(十四)	1,026	11,473
籌資活動之淨現金流入		<u>161,199</u>	<u>20,137</u>
匯率影響數		616	1,202
本期現金及約當現金減少數		(39,329)	(39,744)
期初現金及約當現金餘額		144,319	184,063
期末現金及約當現金餘額		<u>\$ 104,990</u>	<u>\$ 144,319</u>

後附個體財務報告附註為本個體財務報告之一部分，請併同參閱。

董事長：鄧潤澤



經理人：葉慶元



會計主管：游升志



紅心辣椒娛樂科技股份有限公司
個體財務報告附註
民國102年及103年1月1日至12月31日

單位：新台幣仟元
(除特別註明者外)

一、公司沿革

紅心辣椒娛樂科技股份有限公司(以下簡稱「本公司」)設立於民國95年9月，並於同年開始營業，主要營業項目為資訊軟體服務等。本公司股票自民國100年6月10日起，於財團法人中華民國證券櫃檯買賣中心掛牌買賣。

二、通過財務報告之日期及程序

本個體財務報告已於民國103年3月27日經董事會通過發布。

三、新發布及修訂準則及解釋之適用

(一)已採用金融監督管理委員會(以下簡稱「金管會」)認可之新發布、修正後國際財務報導準則之影響

本年度係首次採用國際財務報導準則，故不適用。

(二)尚未採用金管會認可之新發布、修正後國際財務報導準則之影響

1. 國際財務報導準則第9號「金融工具：金融資產分類與衡量」

(1) 國際會計準則理事會於民國98年11月發布國際財務報導準則第9號，生效日為民國102年1月1日，得提前適用(惟國際會計準則理事會於民國102年11月19日業已刪除強制適用日期，得立即選擇適用)。此準則雖經金管會認可，惟金管會規定我國於民國102年適用國際財務報導準則時，企業不得提前採用此準則，應採用國際會計準則第39號「金融工具：認列與衡量」2009年版本之規定。

(2) 此準則係取代國際會計準則第39號之第一階段。國際財務報導準則第9號提出金融工具分類及衡量之新規定，且可能影響本公司金融工具之會計處理。

(3) 本公司尚未評估國際財務報導準則第9號之整體影響，惟經初步評估可能影響本公司持有分類為「備供出售金融資產」之工具，因國際財務報導準則第9號規定僅於符合特定條件下之權益工具，得指定將其公允價值變動認列為其他綜合損益，且於該資產除列時不得將已認列之其他綜合損益轉列至當期損益。本公司於民國102年度認列屬權益工具之損益\$9,982於其他綜合損益。

(三)國際會計準則理事會已發布但尚未經金管會認可之國際財務報導準則之影響

經國際會計準則理事會發布，但尚未經金管會認可，實際適用應以金管會規定為準之新準則、解釋及修正之影響評估如下：

新準則、解釋及修正	主要修正內容	IASB發布之生效日
國際財務報導準則第7號之比較揭露對首次採用者之有限度豁免(修正國際財務報導準則第1號)	允許企業首次適用IFRSs時，得選擇適用國際財務報導準則第7號「金融工具：揭露」之過渡規定，無須揭露比較資訊。	民國99年7月1日
2010年對國際財務報導準則之改善	修正國際財務報導準則第1、3及7號、國際會計準則第1及34號及國際財務報導解釋第13號相關規定。	民國100年1月1日
國際財務報導準則第9號「金融工具：金融負債分類及衡量」	要求指定公允價值變動列入損益之金融負債須將與該金融負債發行人本身有關之信用風險所產生之公允價值變動反映於「其他綜合損益」，且於除列時其相關損益不得轉列當期損益。除非於原始認列時，即有合理之證據顯示若將該公允價值變動反映於「其他綜合損益」，會造成重大之會計配比不當(不一致)，則可反映於「當期損益」。(該評估僅可於原始認列時決定，續後不得再重評估)。	民國102年11月19日 (非強制)
揭露-金融資產之移轉(修正國際財務報導準則第7號)	增加對所有於報導日存在之未除列之已移轉金融資產及對已移轉資產之任何持續參與提供額外之量化及質性揭露。	民國100年7月1日
嚴重高度通貨膨脹及首次採用者固定日期之移除(修正國際財務報導準則第1號)	當企業之轉換日在功能性貨幣正常化日以後，該企業得選擇以轉換日之公允價值衡量所持有功能性貨幣正常化日前之所有資產及負債。此修正亦允許企業自轉換日起，推延適用國際會計準則第39號「金融工具」之除列規定及首次採用者得不必追溯調整認列首日利益。	民國100年7月1日
遞延所得稅：標的資產之回收(修正國際會計準則第12號)	以公允價值衡量之投資性不動產之資產價值應預設係經由出售回收，除非有其他可反駁此假設之證據存在。此外，此修正亦取代了原解釋公告第21號「所得稅：重估價非折舊性資產之回收」。	民國101年1月1日

新準則、解釋及修正	主要修正內容	IASB發布之生效日
國際財務報導準則第10號 「合併財務報表」	該準則係在現有架構下重新定義控制之原則，建立以控制作為決定那些個體應納入合併財務報告之基礎；並提供當不易判斷控制時，如何決定控制之額外指引。	民國102年1月1日
國際財務報導準則第11號 「聯合協議」	於判斷聯合協議之類型時，不再只是著重其法律形式而是依合約性權利與義務以決定分類為聯合營運或是合資，且廢除合資得採用比例合併之選擇。	民國102年1月1日
國際財務報導準則第12號 「對其他個體權益之揭露」	該準則涵蓋所有對其他個體權益之揭露，包含子公司、聯合協議、關聯企業及未合併結構型個體。	民國102年1月1日
國際會計準則第27號「單獨財務報表」(2011年修正)	刪除合併財務報表之規定，相關規定移至國際財務報導準則第10號「合併財務報表」。	民國102年1月1日
國際會計準則第28號「投資關聯企業及合資」(2011年修正)	配合國際財務報導準則第11號「聯合協議」之訂定，納入合資採用權益法之相關規定。	民國102年1月1日
國際財務報導準則第13號 「公允價值衡量」	定義公允價值，於單一國際財務報導準則中訂定衡量公允價值之架構，並規定有關公允價值衡量之揭露，藉以減少衡量公允價值及揭露有關公允價值衡量資訊之不一致及實務分歧，惟並未改變其他準則已規定之公允價值衡量。	民國102年1月1日
國際會計準則第19號「員工給付」(2011年修正)	刪除緩衝區法並於精算損益發生期間認列於其他綜合損益，及規定所有前期服務成本立即認列，並以折現率乘以淨確定給付負債(資產)計算而得之淨利息取代利息成本及計畫資產之預期報酬，且除淨利息外之計畫資產報酬列入其他綜合損益。	民國102年1月1日

新準則、解釋及修正	主要修正內容	IASB發布之生效日
其他綜合損益項目之表達 (修正國際會計準則第1號)	此修正將綜合損益表之表達，分為「損益」及「其他綜合損益」兩節，且要求「其他綜合損益」節應將後續不重分類至損益者及於符合特定條件時，後續將重分類至損益者予以區分。	民國101年7月1日
國際財務報導解釋第20號 「露天礦場於生產階段之剝除成本」	符合特定條件之剝除活動成本應認列為「剝除活動資產」。剝除活動之效益係以產生存貨之形式實現之範圍內，應依國際會計準則第2號「存貨」規定處理。	民國102年1月1日
揭露-金融資產及金融負債之互抵 (修正國際財務報導準則第7號)	應揭露能評估淨額交割約定對企業財務狀況之影響或潛在影響之量化資訊。	民國102年1月1日
金融資產及金融負債之互抵 (修正國際會計準則第32號)	釐清國際會計準則第32號中「目前有法律上可執行之權利將所認列之金額互抵」及「在總額交割機制下，亦可視為淨額交割之特定條件」的相關規定。	民國103年1月1日
政府貸款(修正國際財務報導準則第1號)	首次採用者對於在轉換日既存之政府貸款，推延適用國際財務報導準則第9號「金融工具」及國際會計準則第20「政府補助之會計及政府補助之揭露」之規定處理，且於轉換日既存低於市場利率之政府貸款之利益不應認列為政府補助。	民國102年1月1日
2009-2011年對國際財務報導準則之改善	修正國際財務報導第1號和國際會計準則第1、16、32及34號相關規定。	民國102年1月1日
合併財務報表、聯合協議及對其他個體權益之揭露過渡指引 (修正國際財務報導準則第10、11及12號)	明確定義所謂「首次適用日」，係指國際財務報導準則第10、11及12號首次適用之年度報導期間之首日。	民國102年1月1日
投資個體(修正國際財務報導準則第10及12號和國際會計準則第27號)	定義何謂「投資個體」及其典型特性。符合投資個體定義之母公司，不應合併其子公司而應適用透過損益按公允價值衡量其子公司。	民國103年1月1日

新準則、解釋及修正	主要修正內容	IASB發布之生效日
國際財務報導解釋第21號「稅賦」	除所得稅外，企業對於政府依據法規所徵收之其他稅賦應依國際會計準則第37號「負債準備、或有負債及或有資產」之規定認列負債。	民國103年1月1日
非金融資產之可回收金額之揭露(修正國際會計準則第36號)	當現金產生單位包含商譽或非確定耐用年限之無形資產但未有減損時，移除揭露可回收金額之規定。	民國103年1月1日
衍生工具之債務變更及避險會計之繼續(修正國際會計準則第39號)	衍生工具之原始交易雙方同意由一個或多個結算者作為雙方的新交易對象，且符合某些條件時無須停止適用避險會計。	民國103年1月1日
國際財務報導準則第9號「金融工具：避險會計」及修正國際財務報導準則第9號、國際財務報導準則第7號與國際會計準則第39號	1. 放寬被避險項目及避險工具之符合要件，並刪除高度有效之明確標準以貼近企業風險管理活動對避險會計之適用。 2. 得選擇單獨提早適用原始認列時指定為透過損益按公允價值衡量與該金融負債發行人本身有關之信用風險所產生之公允價值變動反映於「其他綜合損益」之相關規定。	民國102年11月19日 (非強制)
與服務有關之員工或第三方提撥之處理(修正國際會計準則第19號)	允許與服務有關但不隨年資變動之員工或第三方提撥，按當期服務成本之減項處理。隨年資變動者，於服務期間按與退休給付計畫相同方式攤銷。	民國103年7月1日
2010-2012年對國際財務報導準則之改善	修正國際財務報導準則第2、3、8及13號和國際會計準則第16、24及38號相關規定。	民國103年7月1日
2011-2013年對國際財務報導準則之改善	修正國際財務報導準則第1、3及13號和國際會計準則第40號相關規定。	民國103年7月1日
本公司現正評估上述新準則、解釋及修正之潛在影響，故暫時無法合理估計對本公司個體財務報告之影響。		

四、重大會計政策之彙總說明

編製本個體財務報告所採用之主要會計政策說明如下。除另有說明外，此等政策在所有報導期間一致地適用。

(一)遵循聲明

1. 本個體財務報告係依據證券發行人財務報告編製準則編製之首份個體財務報告。
2. 依上開編製準則編製民國 101 年 1 月 1 日(本公司轉換至國際財務報導準則日)資產負債表(以下稱「初始資產負債表」)時，本公司已調整依先前中華民國一般公認會計原則編製之財務報告所報導之金額。由中華民國一般公認會計原則轉換至金管會認可之國際財務報導準則、國際會計準則、解釋及解釋公告(以下簡稱 IFRSs)如何影響本公司之財務狀況、財務績效及現金流量，請詳附註十五說明。

(二)編製基礎

1. 除下列重要項目外，本個體財務報告係按歷史成本編製：
 - (1)按公允價值衡量之透過損益按公允價值衡量之金融資產。
 - (2)按公允價值衡量之備供出售金融資產。
2. 編製符合 IFRSs 之財務報告需要使用一些重要會計估計，在應用本公司的會計政策過程中亦需要管理階層運用其判斷，涉及高度判斷或複雜性之項目，或涉及個體財務報告之重大假設及估計之項目，請詳附註五說明。

(三)外幣換算

本公司之財務報告所列之項目，均係以營運所處主要經濟環境之貨幣(即功能性貨幣)衡量。本個體財務報告係以本公司之功能性貨幣「新台幣」作為表達貨幣列報。

1. 外幣交易及餘額
 - (1)外幣交易採用交易日或衡量日之即期匯率換算為功能性貨幣，換算此等交易產生之換算差額認列為當期損益。
 - (2)外幣貨幣性資產及負債餘額，按資產負債表日之即期匯率評價調整，因調整而產生之換算差額認列為當期損益。
 - (3)外幣非貨幣性資產及負債餘額，屬透過損益按公允價值衡量者，按資產負債表日之即期匯率評價調整，因調整而產生之兌換差額認列為當期損益；屬透過其他綜合損益按公允價值衡量者，按資產負債表日之即期匯率評價調整，因調整而產生之兌換差額認列於其他綜合損益項目；屬非按公允價值衡量者，則按初始交易日之歷史匯率衡量。
 - (4)所有兌換損益於損益表之「其他利益及損失」列報。
2. 國外營運機構之換算
功能性貨幣與表達貨幣不同之所有公司個體及關聯企業，其經營結果和財務狀況以下列方式換算為表達貨幣：

- A. 表達於每一資產負債表之資產及負債係以該資產負債表日之收盤匯率換算；
- B. 表達於每一綜合損益表之收益及費損係以當期平均匯率換算；及
- C. 所有因換算而產生之兌換差額認列為其他綜合損益。

(四) 資產負債區分流動及非流動之分類標準

1. 資產符合下列條件之一者，分類為流動資產：

- (1) 預期將於正常營業週期中實現該資產，或意圖將其出售或消耗者。
- (2) 主要為交易目的而持有者。
- (3) 預期於資產負債表日後十二個月內實現者。
- (4) 現金或約當現金，但於資產負債表日後至少十二個月交換或用以清償負債受到限制者除外。

本公司將所有不符合上述條件之資產分類為非流動。

2. 負債符合下列條件之一者，分類為流動負債：

- (1) 預期將於正常營業週期中清償者。
- (2) 主要為交易目的而持有者。
- (3) 預期於資產負債表日後十二個月內到期清償者。
- (4) 不能無條件將清償期限遞延至資產負債表日後至少十二個月者。負債之條款，可能依交易對方之選擇，以發行權益工具而導致清償者，不影響其分類。

本公司將所有不符合上述條件之負債分類為非流動。

(五) 約當現金

約當現金係指短期並具高度流動性之投資，該投資可隨時轉換成定額現金且價值變動之風險甚小。定期存款符合前述定義且其持有目的係為滿足營運上之短期現金承諾者，分類為約當現金。

(六) 透過損益按公允價值衡量之金融資產

1. 透過損益按公允價值衡量之金融資產係指原始認列時被指定為透過損益按公允價值衡量之金融資產。本公司於金融資產符合下列條件之一時，於原始認列時將其指定為透過損益按公允價值衡量：

- (1) 係混合(結合)合約；或
- (2) 可消除或重大減少衡量或認列不一致；或
- (3) 係依書面之之風險管理或投資策略，以公允價值基礎管理並評估其績效之投資。

2. 本公司對於符合交易慣例之透過損益按公允價值衡量之金融資產係採用交易日會計。

3. 透過損益按公允價值衡量之金融資產，於原始認列時按公允價值衡量，相關交易成本則認列為當期損益。續後按公允價值衡量，其公允價值之變動認列於當期損益。

(七) 備供出售金融資產

1. 備供出售金融資產係指定為備供出售或未被分類為任何其他類別之非衍生金融資產。

2. 本公司對於符合交易慣例之備供出售金融資產係採用交易日會計。
3. 備供出售金融資產於原始認列時按其公允價值加計交易成本衡量，續後按公允價值衡量，其公允價值之變動認列於其他綜合損益。

(八)放款及應收款

係屬原始產生之放款及應收款，係在正常營業過程中就商品銷售或服務提供所產生之應收客戶款項。於原始認列時按公允價值衡量，後續採有效利息法按攤銷後成本扣除減損後之金額衡量。惟屬未付息之短期應收帳款，因折現影響不重大，後續以原始發票金額衡量。

(九)金融資產減損

1. 本公司於每一資產負債表日，評估是否已經存在減損之任何客觀證據，顯示某一或一組金融資產於原始認列後發生一項或多項事項（即「損失事項」），且該損失事項對一金融資產或一組金融資產之估計未來現金流量具有能可靠估計之影響。
2. 本公司用以決定是否存在減損損失之客觀證據的政策如下：
 - (1)發行人或債務人之重大財務困難；
 - (2)違約，諸如利息或本金支付之延滯或不償付；
 - (3)本公司因與債務人財務困難相關之經濟或法律理由，給予債務人原不可能考量之讓步；
 - (4)債務人將進入破產或其他財務重整之可能性大增；
 - (5)可觀察到之資料顯示，一組金融資產之估計未來現金流量於該等資產原始認列後發生可衡量之減少，雖然該減少尚無法認定係屬該組中之某個別金融資產，該等資料包括該組金融資產之債務人償付狀況之不利變化，或與該組金融資產中資產違約有關之全國性或區域性經濟情況；
 - (6)發行人所處營運之技術、市場、經濟或法令環境中所發生具不利影響之重大改變的資訊，且該證據顯示可能無法收回該權益投資之投資成本；或
 - (7)權益工具投資之公允價值大幅或持久性下跌至低於成本。
3. 本公司經評估當已存在減損之客觀證據，且已發生減損損失時，按下述方式處理：
 - (1)以攤銷後成本衡量之金融資產
係以該資產帳面金額與估計未來現金流量按該金融資產原始有效利率折現之現值間之差額，認列減損損失於當期損益。當後續期間減損損失金額減少，且該減少能客觀地與認列減損後發生之事項相連結，則先前認列之減損損失在未認列減損情況下於迴轉日應有之攤銷後成本之限額內於當期損益迴轉。認列及迴轉減損損失之金額係藉由備抵帳戶調整資產之帳面金額。
 - (2)備供出售金融資產
係以該資產之取得成本(減除任何已償付之本金及攤銷數)與現時公允價值間之差額，再減除該金融資產先前列入損益之減損損失，自其

他綜合損益重分類至當期損益。屬權益工具投資者，其已認列於損益之減損損失不得透過當期損益迴轉。認列及迴轉減損損失之金額係藉由備抵帳戶調整資產之帳面金額。

(十)存貨

存貨按成本與淨變現價值孰低者衡量，成本依加權平均法計算。比較成本與淨變現價值孰低時，採逐項比較法，淨變現價值係指在正常營業過程中之估計售價減除相關變動銷售費用後之餘額。

(十一)採用權益法之投資/子公司及關聯企業

1. 子公司指本公司有權主導其財務及營運政策之所有個體（包括特殊目的的個體），一般係直接或間接持有其超過 50%表決權之股份。本公司對子公司之投資於個體財務報告採權益法評價。
2. 本公司與子公司間交易所產生之未實現損益業已銷除。子公司之會計政策已作必要之調整，與本公司採用之政策一致。
3. 本公司對子公司取得後之損益份額認列為當期損益，對其取得後之其他綜合損益份額則認列為其他綜合損益。如本公司對子公司所認列之損失份額等於或超過在該子公司之權益時，本公司繼續按持股比例認列損失。
4. 關聯企業指所有本公司對其有重大影響而無控制之個體，一般係直接或間接持有其 20%以上表決權之股份。本公司對關聯企業之投資採用權益法處理，取得時依成本認列。
5. 本公司對關聯企業取得後之損益份額認列為當期損益，對其取得後之其他綜合損益份額則認列為其他綜合損益。如本公司對任一關聯企業之損失份額等於或超過其在該關聯企業之權益（包括任何其他無擔保之應收款），本公司不認列進一步之損失，除非本公司對該關聯企業發生法定義務、推定義務或已代其支付款項。
6. 當關聯企業發生非損益及其他綜合損益之權益變動且不影響對關聯企業之持股比例時，本公司將歸屬所有權益份額下之權益變動按持股比例認列為「資本公積」。
7. 本公司與關聯企業間交易所產生之未實現損益業已依其對關聯企業之權益比例銷除；除非證據顯示該交易所轉讓之資產已減損，否則未實現損失亦予以消除。關聯企業之會計政策已作必要之調整，與本公司採用之政策一致。
8. 當公司處分關聯企業時，如喪失對該關聯企業之重大影響，對於先前認列於其他綜合損益與該關聯企業有關之所有金額，其會計處理與本公司若直接處分相關資產或負債之基礎相同，亦即如先前認列為其他綜合損益之利益或損失，於處分相關資產或負債時將被重分類為損益，則當喪失對關聯企業之重大影響時，將該利益或損失自權益重分類為損益。如仍對該關聯企業有重大影響，僅按比例將先前在其他綜合損益中認列之金額依上述方式轉出。

9. 依「證券發行人財務報告編製準則」規定，個體財務報告當期損益及其他綜合損益應與合併基礎編製之財務報告中當期損益及其他綜合損益歸屬於母公司業主之分攤數相同，個體財務報告業主權益應與合併基礎編製之財務報告中歸屬於母公司業主之權益相同。

(十二) 不動產、廠房及設備

1. 不動產、廠房及設備係以取得成本為入帳基礎。
2. 後續成本只有在與該項目有關之未來經濟效益很有可能流入本公司，且該項目之成本能可靠衡量時，才包括在資產之帳面金額或認列為一項單獨資產。被重置部分之帳面金額應除列。所有其他維修費用於發生時認列為當期損益。
3. 不動產、廠房及設備之後續衡量採成本模式，按估計耐用年限以直線法計提折舊，各項組成若屬重大，則單獨提列折舊。
4. 本公司於每一財務年度結束日對各項資產之殘值、耐用年限及折舊方法進行檢視，若殘值及耐用年限之預期值與先前之估計不同時，或資產所含之未來經濟效益之預期消耗型態已有重大變動，則自變動發生日起依國際會計準則第 8 號「會計政策、會計估計變動及錯誤」之會計估計變動規定處理。各項資產之耐用年限如下：

機器設備	4 年～6 年
辦公設備	6 年
運輸設備	6 年
租賃資產	4 年～6 年
其他設備	4 年～6 年

(十三) 租賃資產/租賃(承租人)

1. 依據租賃契約之條件，當租賃所有權之幾乎所有風險與報酬由本公司承擔時，分類為融資租賃。
 - (1) 於租賃開始時，按租賃資產之公允價值及最低租金給付現值兩者孰低者認列為資產及負債。
 - (2) 後續最低租賃給付分配予財務成本及降低尚未支付之負債，財務成本於租賃期間逐期分攤，以使按負債餘額計算之期間利率固定。
 - (3) 融資租賃下取得之不動產、廠房及設備，按資產之耐用年限提列折舊。若無法合理確定租賃期間屆滿時本公司將取得所有權，按該資產之耐用年限與租賃期間兩者孰短者提列折舊。
2. 營業租賃之給付扣除自出租人收取之任何誘因，於租賃期間內按直線法攤銷認列為當期損益。

(十四) 無形資產

1. 電腦軟體以取得成本認列，依直線法按估計耐用年限 3～5 年攤銷。
2. 其他無形資產主係線上遊戲軟體授權金等，以取得成本為入帳基礎，按估計效益年數採直線法攤銷，攤銷年限除肖像權等為 1 年外，餘為 3～8 年。

(十五) 非金融資產減損

本公司於資產負債表日針對有減損跡象之資產，估計其可回收金額，當可回收金額低於其帳面價值時，則認列減損損失。可回收金額係指一項資產之公允價值減出售成本或其使用價值，兩者較高者。除商譽外，當以前年度已認列資產減損之情況不存在或減少時，則迴轉減損損失，惟迴轉減損損失而增加之資產帳面金額，不超過該資產若未認列減損損失情況下減除折舊或攤銷後之帳面金額。

(十六) 借款

借款於原始認列時按公允價值扣除交易成本後之金額衡量，後續就扣除交易成本後之價款與贖回價值之任何差額採有效利息法按攤銷後成本於借款期間內衡量。

(十七) 應付帳款及票據

應付帳款及票據係在正常營業過程中自供應商取得商品或勞務而應支付之義務。於原始認列時按公允價值衡量，後續採有效利息法按攤銷後成本衡量。惟屬未付息之短期應付帳款，因折現影響不重大，後續以原始發票金額衡量。

(十八) 員工福利

1. 短期員工福利

短期員工福利係以預期支付之非折現金額衡量，並於相關服務提供時認列為費用。

2. 退休金

確定提撥計畫

係依權責發生基礎將應提撥之退休基金數額認列為當期之退休金成本。預付提撥金於可退還現金或減少未來給付之範圍內認列為資產。

3. 員工分紅及董監酬勞

員工分紅及董監事酬勞係於具法律或推定義務且金額可合理估計時，認列為費用及負債。嗣後股東會決議實際配發金額與估列金額有差異時，則按會計估計變動處理。另本公司係以財務報告年度之次年度股東會決議日前一日之每股公允價值，並考慮除權除息影響後之金額，計算股票紅利之股數。

(十九) 員工股份基礎給付

以權益交割之股份基礎給付協議係於給與日以所給與權益商品之公允價值衡量所取得之員工勞務，於既得期間認列為酬勞成本，並相對調整權益。權益商品之公允價值應反映市價既得條件及非既得條件之影響。認列之酬勞成本係隨著預期將符合服務條件及非市價既得條件之獎酬數量予以調整，直至最終認列金額係以既得日既得數量認列。

(二十) 所得稅

1. 所得稅費用包含當期及遞延所得稅。除與列入其他綜合損益或直接列入權益之項目有關之所得稅分別列入其他綜合損益或直接列入權益外，所得稅係認列於損益。
2. 本公司依據營運及產生應課稅所得之所在國家在資產負債表日已立法或已實質性立法之稅率計算當期所得稅。未分配盈餘依所得稅法加徵10%之所得稅，俟盈餘產生年度之次年度於股東會通過盈餘分派案後，始就實際盈餘之分派情形，認列10%之未分配盈餘所得稅費用。
3. 遞延所得稅採用資產負債表法，按資產及負債之課稅基礎與其於個體資產負債表之帳面金額所產生之暫時性差異認列。若遞延所得稅源自交易(不包括企業合併)中對資產或負債之原始認列，且在交易當時未影響會計利潤或課稅所得(課稅損失)，則不予認列。若投資子公司及關聯企業產生之暫時性差異，本公司可以控制暫時性差異迴轉之時間點，且暫時性差異很有可能於可預見之未來不會迴轉者則不予認列。遞延所得稅採用在資產負債表日已立法或已實質性立法，並於有關之遞延所得稅資產實現或遞延所得稅負債清償時預期適用之稅率及稅法為準。
4. 遞延所得稅資產於暫時性差異很有可能用以抵減未來應課稅所得之範圍內認列，並於每一資產負債表日重評估未認列及已認列之遞延所得稅資產。
5. 當有法定執行權將所認列之當期所得稅資產及負債金額互抵且有意圖以淨額基礎清償或同時實現資產及清償負債時，始將當期所得稅資產及當期所得稅負債互抵；當有法定執行權將當期所得稅資產及當期所得稅負債互抵，且遞延所得稅資產及負債由同一稅捐機關課徵所得稅之同一納稅主體、或不同納稅主體產生但各主體意圖以淨額基礎清償或同時實現資產及清償負債時，始將遞延所得稅資產及負債互抵。
6. 因購置設備或技術、研究發展支出、人才培訓支出及股權投資等而產生之未使用所得稅抵減遞轉後期部分，係在很有可能未來課稅所得以供未使用所得稅抵減使用之範圍內，認列遞延所得稅資產。

(二十一) 股利分配

分派予本公司股東之股利於本公司股東會決議分派股利時於財務報告認列，分派現金股利認列為負債。

(二十二) 收入認列及成本

1. 本公司從事網路遊戲儲值卡銷售及線上遊戲服務的提供，待遊戲玩家購買本公司之遊戲儲值卡或予以充值後，可於遊戲中以扣點方式購買各項服務或虛擬寶物。本公司的收入認列，係於收取遊戲價金時予以遞延並帳列「其他流動負債-遞延收入」項下。並在扣點後，按各服務期間或虛擬寶物的預計存續期間，分期攤銷認列為收入。
2. 授權合約所收取之權利金收入，依相關合約之實質內容，按權責發生基礎認列。

3. 相關成本配合收入於發生時承認。費用則依權責發生制於發生時認列為當期費用。

五、重大會計判斷、估計及假設不確定性之主要來源

本公司編製本個體財務報告時，管理階層已運用其判斷以決定所採用之會計政策，並依據資產負債表日當時之情況對於未來事件之合理預期以作出會計估計及假設。所作出之重大會計估計與假設可能與實際結果存有差異，將考量歷史經驗及其他因子持續評估及調整。請詳下列對重大會計判斷、估計與假設不確定性之說明：

(一)會計政策採用之重要判斷

金融資產－權益投資之減損

本公司依據國際會計準則第 39 號決定個別金融資產－權益投資是否發生減損，於作此項決定時需重大判斷。本公司評估個別權益投資之公允價值低於其成本的時間及金額，以及被投資者之財務健全情況和短期業務前景，包括產業及部門績效、技術變遷以及營運及融資現金流量等因素。

當個別權益投資公允價值低於其成本之情況係屬大幅度或持久性時，本公司對分類為「備供出售金融資產」者，將自其認列累計公允價值於其他綜合損益之金額轉列於當期損益。

(二)重要會計估計及假設

1. 收入認列

本公司的收入認列，係於收取遊戲價金時予以遞延並認列於流動負債項下的遞延收入，並在扣點後，按各服務期間或虛擬寶物的預計存續期間，分期攤銷認列為收入。相關遞延之收入係依歷史經驗及其他已知原因估計可能應遞延的金額及期間，且本公司定期檢視估計之合理性。

2. 無形資產減損評估

資產減損評估過程中，本公司需依賴主觀判斷並依據資產使用模式及產業特性，決定特定資產群組之獨立現金流量、資產耐用年數及未來可能產生之收益與費損，任何由於經濟狀況之變遷或公司策略所帶來的估計改變均可能在未來造成重大減損。

3. 遞延所得稅資產之可實現性

遞延所得稅資產係於未來很有可能足夠之課稅所得供可減除暫時性差異使用時方予以認列。評估遞延所得稅資產之可實現性時，必須涉及管理階層之重大會計判斷及估計，包含預期未來銷貨收入成長及利潤率、可使用之所得稅抵減、稅務規劃等假設。任何關於全球經濟環境、產業環境的變遷及法令的改變，均可能引起遞延所得稅資產之重大調整。

六、重要會計科目之說明

(一)現金及約當現金

	102年12月31日	101年12月31日	101年1月1日
庫存現金及週轉金	\$ 60	\$ 60	\$ 60
支票存款及活期存款	104,930	94,259	184,003
定期存款	-	50,000	-
合計	<u>\$ 104,990</u>	<u>\$ 144,319</u>	<u>\$ 184,063</u>

1. 本公司往來之金融機構信用品質良好，且本公司與多家金融機構往來以分散信用風險，預期發生違約之可能性甚低，於資產負債表日最大信用風險之暴險金額為現金及約當現金之帳面金額。

2. 本公司未有現金及約當現金提供質押之情形。

(二)透過損益按公允價值衡量之金融資產

項 目	102年12月31日
流動項目：	
透過損益按公允價值衡量之金融資產-可轉換公司債	\$ 42,090
透過損益按公允價值衡量之金融資產評價調整	56,415
合 計	<u>\$ 98,505</u>

1. 本公司係於民國 102 年 4 月購買可轉換公司債，民國 101 年度無此項交易。

2. 本公司指定為透過損益按公允價值衡量之金融資產於民國 102 年度認列之淨利益為\$56,415。

3. 本公司投資債務工具之對象於民國 102 年度營運轉虧為盈，本公司投資上述可轉換公司債之條件為附帶兩款遊戲之營運權(帳列無形資產科目，請詳附註六(八)說明)，於資產負債表日最大信用風險之暴險金額為透過損益按公允價值衡量之金融資產－債務工具之帳面金額。

4. 本公司未有將透過損益按公允價值衡量之金融資產提列質押之情形。

(三)備供出售金融資產

項目	102年12月31日	101年12月31日	101年1月1日
非流動項目：			
Blue Panda Holding Limited	\$ 7,256	\$ 7,256	\$ 7,256
備供出售金融資產評價調整	10,429	(1,597)	(1,552)
合計	<u>\$ 17,685</u>	<u>\$ 5,659</u>	<u>\$ 5,704</u>

本公司於民國 102 及 101 年度因公允價值變動認列於其他綜合損益之金額分別為\$9,982 及 (\$38)。

(四) 應收帳款(含關係人部份)

	102年12月31日	101年12月31日	101年1月1日
應收帳款	\$ 138,665	\$ 100,011	\$ 137,675
減：備抵呆帳	-	-	-
	<u>\$ 138,665</u>	<u>\$ 100,011</u>	<u>\$ 137,675</u>

1. 本公司之應收帳款為未逾期且未減損者依據本公司之授信標準的信用品質資訊如下：

	102年12月31日	101年12月31日	101年1月1日
群組1	\$ -	\$ 1,270	\$ -
群組2	138,665	98,741	137,675
	<u>\$ 138,665</u>	<u>\$ 100,011</u>	<u>\$ 137,675</u>

群組 1：新客戶(首次交易迄今短於 6 個月)。

群組 2：現有客戶(首次交易迄今超過 6 個月)。

2. 本公司之應收帳款於民國 102 年 12 月 31 日、101 年 12 月 31 日及 101 年 1 月 1 日最大信用風險之暴險金額為每類應收帳款之帳面金額。

3. 本公司並未持有任何的擔保品。

(五) 預付款項

	102年12月31日	101年12月31日	101年1月1日
預付最低保證分成費－			
一年內到期	\$ 21,581	\$ 10,103	\$ 18,649
其他預付費用－			
一年內到期	15,493	20,435	5,618
預付租金	1,449	1,464	182
	<u>\$ 38,523</u>	<u>\$ 32,002</u>	<u>\$ 24,449</u>

民國 102 年 12 月 31 日、101 年 12 月 31 日及 1 月 1 日之預付款項中分別計 \$22,862、\$18,603 及 \$18,135 預估將於一年以上到期，帳列「其他非流動資產」科目項下，另有關分成費條款請詳附註九說明。

(六) 採用權益法之投資

	102年12月31日	101年12月31日	101年1月1日
棒辣椒娛樂科技股份有限公司	\$ 63,385	\$ 32,039	\$ -
Perfect Galaxy Limited	17,769	24,027	39,038
碩辣椒股份有限公司	6,705	-	-
	<u>\$ 87,859</u>	<u>\$ 56,066</u>	<u>\$ 39,038</u>

1. 子公司

有關本公司之子公司資訊，請參見本公司民國 102 年度合併財務報告附註四、(三)。

2. 關聯企業

本公司主要關聯企業之彙總性財務資訊如下：

	<u>資產</u>	<u>負債</u>	<u>收入</u>	<u>損益</u>	<u>持股比例</u>
102年12月31日					
棒辣椒	<u>\$ 287,116</u>	<u>\$ 106,014</u>	<u>\$ 474,711</u>	<u>\$ 89,561</u>	35%
101年12月31日					
棒辣椒	<u>\$ 101,595</u>	<u>\$ 10,055</u>	<u>\$ 11,562</u>	<u>(\$ 28,459)</u>	35%

本公司民國 102 年及 101 年度對採權益法評價長期股權投資所認列之投資利益(損失)分別計 \$20,715 及 (\$23,763)，係依該被投資公司同期經會計師查核之財務報表評價而得。

(七) 不動產、廠房及設備

	<u>機器設備</u>	<u>辦公設備</u>	<u>其他</u>	<u>合計</u>
102年1月1日				
成本	\$ 117,694	\$ 3,295	\$ 24,421	\$ 145,410
累計折舊	(52,214)	(2,652)	(17,225)	(72,091)
	<u>\$ 65,480</u>	<u>\$ 643</u>	<u>\$ 7,196</u>	<u>\$ 73,319</u>
102年度				
1月1日	\$ 65,480	\$ 643	\$ 7,196	\$ 73,319
增添	31,790	-	7,615	39,405
折舊費用	(22,742)	(178)	(4,649)	(27,569)
12月31日	<u>\$ 74,528</u>	<u>\$ 465</u>	<u>\$ 10,162</u>	<u>\$ 85,155</u>
102年12月31日				
成本	\$ 149,347	\$ 3,175	\$ 31,925	\$ 184,447
累計折舊	(74,819)	(2,710)	(21,763)	(99,292)
	<u>\$ 74,528</u>	<u>\$ 465</u>	<u>\$ 10,162</u>	<u>\$ 85,155</u>

	<u>機器設備</u>	<u>辦公設備</u>	<u>其他</u>	<u>合計</u>
101年1月1日				
成本	\$ 99,003	\$ 3,037	\$ 21,962	\$ 124,002
累計折舊	(<u>35,006</u>)	(<u>2,258</u>)	(<u>13,161</u>)	(<u>50,425</u>)
	<u>\$ 63,997</u>	<u>\$ 779</u>	<u>\$ 8,801</u>	<u>\$ 73,577</u>
<u>101年度</u>				
1月1日	\$ 63,997	\$ 779	\$ 8,801	\$ 73,577
增添	18,968	367	2,182	21,517
處分	-	(14)	-	(14)
重分類	(64)	-	64	-
折舊費用	(<u>17,421</u>)	(<u>489</u>)	(<u>3,851</u>)	(<u>21,761</u>)
12月31日	<u>\$ 65,480</u>	<u>\$ 643</u>	<u>\$ 7,196</u>	<u>\$ 73,319</u>
101年12月31日				
成本	\$ 117,694	\$ 3,295	\$ 24,421	\$ 145,410
累計折舊	(<u>52,214</u>)	(<u>2,652</u>)	(<u>17,225</u>)	(<u>72,091</u>)
	<u>\$ 65,480</u>	<u>\$ 643</u>	<u>\$ 7,196</u>	<u>\$ 73,319</u>

(八) 無形資產

	<u>權利金</u>	<u>電腦軟體</u>	<u>合計</u>
102年1月1日			
成本	\$ 879,802	\$ 16,310	\$ 896,112
累計攤銷及減損	(<u>520,383</u>)	(<u>12,155</u>)	(<u>532,538</u>)
	<u>\$ 359,419</u>	<u>\$ 4,155</u>	<u>\$ 363,574</u>
<u>102年度</u>			
1月1日	\$ 359,419	\$ 4,155	\$ 363,574
增添—源自單獨取得	142,202	9,944	152,146
重分類	(32,654)	-	(32,654)
攤銷費用	(92,453)	(9,180)	(101,633)
減損損失	(<u>49,688</u>)	-	(<u>49,688</u>)
12月31日	<u>\$ 326,826</u>	<u>\$ 4,919</u>	<u>\$ 331,745</u>
102年12月31日			
成本	\$ 1,022,004	\$ 26,254	\$ 1,048,258
累計攤銷及減損	(<u>695,178</u>)	(<u>21,335</u>)	(<u>716,513</u>)
	<u>\$ 326,826</u>	<u>\$ 4,919</u>	<u>\$ 331,745</u>

	<u>權利金</u>	<u>電腦軟體</u>	<u>合計</u>
101年1月1日			
成本	\$ 736,347	\$ 11,593	\$ 747,940
累計攤銷及減損	(374,558)	(5,796)	(380,354)
	<u>\$ 361,789</u>	<u>\$ 5,797</u>	<u>\$ 367,586</u>
101年度			
1月1日	\$ 361,789	\$ 5,797	\$ 367,586
增添—源自單獨取得	143,455	4,752	148,207
攤銷費用	(96,785)	(6,394)	(103,179)
減損損失	(49,040)	-	(49,040)
12月31日	<u>\$ 359,419</u>	<u>\$ 4,155</u>	<u>\$ 363,574</u>
101年12月31日			
成本	\$ 879,802	\$ 16,310	\$ 896,112
累計攤銷及減損	(520,383)	(12,155)	(532,538)
	<u>\$ 359,419</u>	<u>\$ 4,155</u>	<u>\$ 363,574</u>

1. 民國 102 年度無形資產增添數中，含購買可轉換公司債所附帶之兩款遊戲營運權金額計\$47,985，請詳附註六(二)。

2. 無形資產攤銷明細如下：

	<u>102年度</u>	<u>101年度</u>
營業成本	\$ 98,633	\$ 97,547
推銷費用	<u>3,000</u>	<u>5,632</u>
	<u>\$ 101,633</u>	<u>\$ 103,179</u>

3. 本公司部分線上遊戲權利金之預計可回收金額小於帳面價值，而於民國 102 及 101 年度所認列之減損損失分別計\$49,688 及\$49,040。本公司係採用使用價值作為減損測試之可回收金額，民國 102 及 101 年度用於估計使用價值之折現率分別為 10.79%及 10.83%。

(九)短期借款

<u>借 款 性 質</u>	<u>102年12月31日</u>	<u>利率區間</u>	<u>擔 保 品</u>
銀行借款			
信用借款	<u>\$ 43,800</u>	1.36%~2.18%	無
<u>借 款 性 質</u>	<u>101年12月31日</u>	<u>利率區間</u>	<u>擔 保 品</u>
銀行借款			
信用借款	<u>\$ 29,295</u>	1.87%	無

本公司民國 101 年 1 月 1 日帳列無借款交易。

(十) 其他應付款項(含關係人部分)

	102年12月31日	101年12月31日	101年1月1日
應付薪資及獎金	\$ 19,351	\$ 13,999	\$ 14,738
應付廣告費	7,002	13,687	7,804
一年內到期應付租賃款	3,158	2,473	3,540
應付設備款	4,410	8,165	912
應付伺服器管理費	2,337	4,652	4,120
應付推廣作業費	283	5,367	3,410
代扣稅款	2,595	458	4,630
應付軟體授權金	-	297	2,455
應付勞務費	1,486	1,466	1,961
其他	12,593	9,530	13,229
	<u>\$ 53,215</u>	<u>\$ 60,094</u>	<u>\$ 56,799</u>

(十一) 其他流動負債

	102年12月31日	101年12月31日	101年1月1日
遞延線上遊戲收入	\$ 98,142	\$ 92,322	\$ 117,897
遞延權利金收入	995	3,162	3,039
	<u>\$ 99,137</u>	<u>\$ 95,484</u>	<u>\$ 120,936</u>

民國 102 年 12 月 31 日、101 年 12 月 31 日及 1 月 1 日遞延權利金收入中分別計\$5,835、\$9,331 及\$12,950 係屬一年以上到期者，帳列「其他非流動負債」科目項下。

(十二) 應付租賃款(表列「其他流動負債及非流動負債」項下)

本公司以融資租賃承租伺服器，依據租賃契約之條款，本公司於契約到期時，可以明顯較低之優惠承購價格買入該資產或無條件取得資產所有權。本公司於民國 102 年 12 月 31 日、101 年 12 月 31 日及 101 年 1 月 1 日之未來最低租賃給付總額及其現值如下：

	102年12月31日		
	融資租賃 負債總額	未來財務費用	融資租賃 負債現值
<u>流動</u>			
不超過1年	\$ 3,158	\$ -	\$ 3,158
<u>非流動</u>			
超過1年但不超過5年	3,938	-	3,938
	<u>\$ 7,096</u>	<u>\$ -</u>	<u>\$ 7,096</u>

				101年12月31日		
				融資租賃 負債總額	未來財務費用	融資租賃 負債現值
<u>流動</u>						
	不超過1年	\$	2,473	\$	-	\$ 2,473
<u>非流動</u>						
	超過1年但不超過5年		1,362		-	1,362
		\$	<u>3,835</u>	\$	<u>-</u>	\$ <u>3,835</u>
				101年1月1日		
				融資租賃 負債總額	未來財務費用	融資租賃 負債現值
<u>流動</u>						
	不超過1年	\$	3,540	\$	-	\$ 3,540
<u>非流動</u>						
	超過1年但不超過5年		1,958		-	1,958
		\$	<u>5,498</u>	\$	<u>-</u>	\$ <u>5,498</u>

(十三) 退休金

1. 本公司及國內子公司依據「勞工退休金條例」，訂有確定提撥之退休辦法，適用於本國籍之員工。本公司及國內子公司就員工選擇適用「勞工退休金條例」所定之勞工退休金制度部分，每月按薪資之6%提繳勞工退休金至勞保局員工個人帳戶，員工退休金之支付依員工個人之退休金專戶及累積收益之金額採月退休金或一次退休金方式領取。
2. 海外子公司退休金辦法
本公司之海外子公司係按當地法令，每月依當地員工薪資總額之一定比率提撥退休金。每位員工之退休金依當地政府規定進行管理及統籌安排，子公司除按月提撥外，無進一步義務。
3. 民國102及101年度，本公司依上開退休金辦法認列之退休金成本分別為\$5,673及\$4,912。

(十四) 股份基礎給付

1. 民國102及101年度，本公司之股份基礎給付協議如下：

協議之類型	給與日	給與數量	合約期間	既得條件
員工認股權計畫	99.3.31	750,000股	6年	2~4年之服務
員工認股權計畫	101.9.14	750,000股	6年	2~4年之服務
現金增資保留員工認購	102.9.5	400,000股	-	立即既得

2. 上述股份基礎給付協議之詳細資訊如下：

	102年		101年	
	認股權 數量	加權平均 履約價格(元)	認股權 數量	加權平均 履約價格(元)
1月1日期初流通在外 認股權	1,064,000	\$ 56.33	673,000	\$ 51.60
本期給與認股權	-	-	750,000	59.30
本期放棄認股權	(137,500)	54.25	(135,500)	57.15
本期執行認股權	(20,000)	51.60	(223,500)	51.60
本期逾期失效認股權	-	-	-	-
12月31日期末流通在 外認股權	<u>906,500</u>	53.49	<u>1,064,000</u>	56.33
12月31日期末可執行 認股權	<u>247,400</u>	-	<u>112,500</u>	-

3. 民國 102 年及 101 年度執行之認股權於執行日之加權平均股價分別為 50.80 元及 74.75 元。

4. 資產負債表日流通在外之認股權到期日及履約價格如下：

核准發行日	到期日	102年12月31日		101年12月31日	
		股數 (千股)	履約價格 (元)	股數 (千股)	履約價格 (元)
99年5月3日	105年3月30日	356	\$ 49.60	413	\$ 51.60
101年5月22日	107年9月13日	551	56.00	651	59.30
		102年12月31日		101年1月1日	
核准發行日	到期日	股數 (千股)	履約價格 (元)	股數 (千股)	履約價格 (元)
99年5月3日	105年3月30日			673	\$ 51.60
101年5月22日	107年9月13日			-	-

5. 本公司給與日給與之股份基礎給付交易使用 Black-Scholes，選擇權評價模式估計認股選擇權之公允價值，相關資訊如下：

協議之類型	給與日	股價	履約 價格	預期 波動率	預期存 續期間	預期 股利	無風險 利率	每單位 公允價值
員工認股權 計畫	99.3.31	67.95	60	55.24	4.35年	-	0.89%	32.72
員工認股權 計畫	101.9.14	59.3	59.3	41.25	3.31年	-	0.97%	13.62
現金增資保 留員工認購	102.9.5	46.7	39	-	-	-	-	7.7

6. 股份基礎給付交易產生之費用如下：

	102年度	101年度
權益交割	\$ 3,635	\$ 6,060

(十五) 股本

1. 本公司於民國 102 年 6 月 28 日股東會決議通過修改公司章程，修改後本公司額定資本額為 \$400,000，分為 40,000 仟股(含員工認股權憑證可認購股數 30 仟股)。截至民國 102 年 12 月 31 日，本公司之實收資本額為 \$246,639，每股面額 10 元。本公司已發行股份之股款均已收訖。本公司普通股期初與期末流通在外股數調節如下：

	102年	101年
1月1日	20,642	20,420
現金增資	4,000	
員工執行認股權	22	222
12月31日	24,664	20,642

2. 本公司於民國 102 年 8 月 9 日經董事會決議，以每股 39 元溢價辦理現金增資計 4,000,000 股，共計 \$156,000。上述增資案已辦妥變更登記。

(十六) 資本公積

1. 依公司法規定，超過票面金額發行股票所得之溢額及受領贈與之所得之資本公積，除得用於彌補虧損外，於公司無累積虧損時，按股東原有股份之比例發給新股或現金。另依證券交易法之相關規定，以上開資本公積撥充資本時，每年以其合計數不超過實收資本額百分之十為限。公司非於盈餘公積填補資本虧損仍有不足時，不得以資本公積補充之。

	發行溢價	員工認股權
102年1月1日	\$ 382,335	\$ 13,953
員工執行認股權	1,635	(726)
發行員工認股權憑證酬勞成本	-	3,635
現金增資	116,000	-
現金增資員工酬勞成本	2,688	-
資本公積彌補虧損	(9,226)	-
資本公積配發現金	(10,332)	-
102年12月31日	\$ 483,100	\$ 16,862
	發行溢價	員工認股權
101年1月1日	\$ 365,873	\$ 15,144
員工執行認股權	16,462	(7,251)
發行員工認股權憑證酬勞成本	-	6,060
101年12月31日	\$ 382,335	\$ 13,953

2. 有關資本公積－員工認股權請詳附註六(十四)說明。
3. 民國 102 年 6 月 28 日經股東會決議通過，以資本公積\$9,226 彌補虧損及以資本公積\$10,332 配發現金。

(十七) 保留盈餘

1. 依本公司章程規定：

- (1) 年度總決算如有盈餘，除依法完納一切稅捐外，應先彌補以往年度虧損，次提列 10% 為法定盈餘公積及 20% 為特別盈餘公積，但法定盈餘公積累積已達資本總額時，公司得不予提撥；特別盈餘公積累積已達實收資本額二分之一時，公司得不予提撥；如尚有盈餘除分派員工紅利 1%~3% 及不超過 3% 之董監酬勞外，其餘併同以前年度累積未分配盈餘，由董事會擬具分派案，提請股東會決議之。
- (2) 本公司分配股利之政策，須視公司目前及未來之投資環境、資金需求、國內外競爭狀況及資本預算等因素，兼顧股東利益及公司長期財務規劃，就可分配盈餘提撥股東股利，其中現金股利不得低於股利總額之 10%。

2. 法定盈餘公積除彌補公司虧損及按股東原有股份之比例發給新股或現金外，不得使用之，惟發給新股或現金者，以該項公積超過實收資本額百分之二十五之部分為限。

3. 本公司分派盈餘時，依法令規定須就當年度資產負債表日之其他權益項目借方餘額提列特別盈餘公積始得分派，俟後其他權益項目借方餘額迴轉時，迴轉金額得列入可供分派盈餘中。

4. 本公司民國 102 及 101 年度均無未分配盈餘，故不擬分配。另本公司民國 101 年度認列 100 年度盈餘分配與業主之股利為\$20,631(每股 1 元)。

本公司董事會通過及股東會決議之員工紅利及董監酬勞相關資訊可至公開資訊觀測站查詢。

5. 本公司民國 102 年 6 月 28 日經股東會決議通過依公司法規定，撥用法定盈餘公積、特別盈餘公積及超過股票面額發行股票所得溢額之資本公積彌補虧損\$40,748。

(十八) 營業收入

	102年度	101年度
銷貨收入	\$ 893,609	\$ 738,363
其他營業收入	3,016	6,448
合計	<u>\$ 896,625</u>	<u>\$ 744,811</u>

(十九) 其他利益及損失

	<u>102年度</u>	<u>101年度</u>
透過損益按公允價值衡量之金融資產淨利益	\$ 56,415	\$ -
淨外幣兌換(損失)利益	(1,460)	1,232
處分不動產、廠房及設備損失	-	(14)
無形資產減損損失	(49,688)	(49,040)
其他費用	(324)	(5)
合計	<u>\$ 4,943</u>	<u>(\$ 47,827)</u>

(二十) 費用性質之額外資訊

功能別 性質別	102年度			101年度		
	屬於營業 成本者	屬於營業 費用者	合計	屬於營業 成本者	屬於營業 費用者	合計
員工福利費用	\$ 33,497	\$ 110,555	\$ 144,052	\$ 28,381	\$ 99,405	\$ 127,786
折舊費用	26,624	945	27,569	20,484	1,277	21,761
攤銷費用	98,633	3,000	101,633	97,547	5,632	103,179

(二十一) 員工福利費用

	<u>102年度</u>	<u>101年度</u>
薪資費用	\$ 120,484	\$ 104,192
員工認股權	3,227	5,948
勞健保費用	10,105	8,590
退休金費用	5,673	4,912
其他用人費用	4,563	4,144
	<u>\$ 144,052</u>	<u>\$ 127,786</u>

(二十二) 所得稅

1. 所得稅費用(利益)

(1) 所得稅費用(利益)組成部分:

	<u>102年度</u>	<u>101年度</u>
當期所得稅:		
當期所得產生之所得稅	\$ 13,318	\$ 244
以前年度所得稅低估	566	645
當期所得稅總額	<u>13,884</u>	<u>889</u>
遞延所得稅:		
暫時性差異之原始產生及迴轉	(12,565)	(4,411)
所得稅費用(利益)	<u>\$ 1,319</u>	<u>(\$ 3,522)</u>

2. 所得稅費用(利益)與會計利潤關係

	102年度	101年度
稅前淨損按法定稅率計算之所得稅	(\$ 8,183)	(\$ 8,453)
按稅法規定剔除項目之所得稅影響數	8,936	4,041
以前年度所得稅低估數	566	645
未分配盈餘加徵10%所得稅	-	245
所得稅費用(利益)	<u>\$ 1,319</u>	<u>(\$ 3,522)</u>

3. 因暫時性差異及虧損扣抵而產生之各遞延所得稅資產或負債金額如下：

	102年度				
	1月1日	認列於 損 益	認列於其他 綜合淨利	認列於 權 益	12月31日
暫時性差異：					
-遞延所得稅資產：					
未實現費用	\$ 409	(\$ 378)	\$ -	\$ -	\$ 31
收入遞延認列	1,481	(1,481)	-	-	-
減損損失	15,214	2,081	-	-	17,295
備供出售金融資 產未實現評價損 失	272	-	(272)	-	-
虧損扣抵	1,894	21,933	-	-	23,827
小計	<u>19,270</u>	<u>22,155</u>	<u>(272)</u>	<u>-</u>	<u>41,153</u>
-遞延所得稅負債：					
備供出售金融資 產未實現評價利 益	-	-	(1,773)	-	(1,773)
金融資產未實現 評價利益	-	(9,590)	-	-	(9,590)
合計	<u>-</u>	<u>(9,590)</u>	<u>(1,773)</u>	<u>-</u>	<u>(11,363)</u>
合計	<u>\$ 19,270</u>	<u>\$ 12,565</u>	<u>(\$ 2,045)</u>	<u>\$ -</u>	<u>\$ 29,790</u>

	101年度				12月31日
	認列於	認列於其他	認列於	認列於	
	1月1日	損益	綜合淨利	權益	
暫時性差異：					
-遞延所得稅資產：					
未實現費用	\$ 410	(\$ 1)	\$ -	\$ -	\$ 409
減損損失	10,689	4,525	-	-	15,214
收入遞延認列	3,488	(2,007)	-	-	1,481
備供出售金融資產未實現評價損失	264	-	8	-	272
虧損扣抵	-	1,894	-	-	1,894
合計	<u>\$14,851</u>	<u>\$4,411</u>	<u>\$ 8</u>	<u>\$ -</u>	<u>\$ 19,270</u>

4. 本公司尚未使用之虧損扣抵之有效期限及未認列遞延所得稅資產相關金額如下：

102年12月31日				
發生年度	申報數	尚未抵減金額	未認列遞延所得稅資產部分	最後扣抵年度
民國101年度	\$ 6,424	\$ 6,424	\$ -	民國111年
民國102年度	133,737	133,737	-	民國112年
	<u>\$ 140,161</u>	<u>\$ 140,161</u>	<u>\$ -</u>	

101年12月31日				
發生年度	申報數	尚未抵減金額	未認列遞延所得稅資產部分	最後扣抵年度
民國101年度	\$ 6,424	\$ 6,424	\$ -	民國111年

5. 本公司營利事業所得稅業經稅捐稽徵機關核定至民國 100 年度。

6. 未分配盈餘相關資訊

	102年12月31日	101年12月31日	101年1月1日
87年度以後	(\$ 58,406)	(\$ 49,702)	\$ 20,810

7. 民國 102 年 12 月 31 日、101 年 12 月 31 日及 101 年 1 月 1 日，本公司股東可扣抵稅額帳戶餘額分別為 \$19,958、\$20,288 及 \$28,717，民國 102 及 101 年度為累積虧損，故不擬設算稅額扣抵比率。

(二十三) 每股虧損

	102年度		
	稅後金額	加權平均 流通在外 股數(仟股)	每股虧損 (元)
<u>基本每股虧損</u>			
屬於普通股股東之本期淨損	(\$ 49,452)	21,546	(\$ 2.30)

	101年度		
	稅後金額	加權平均 流通在外 股數(仟股)	每股虧損 (元)
<u>基本每股虧損</u>			
屬於普通股股東之本期淨損	(\$ 46,200)	20,576	(\$ 2.25)

民國 102 及 101 年度因員工認股權具反稀釋效果，故不列入民國 102 及 101 年度稀釋每股盈餘之計算。

(二十四) 非現金交易

僅有部份現金支付之投資活動：

	102年度	101年度
購置固定資產	\$ 39,405	\$ 21,517
加：期初應付設備款	8,165	912
期初應付租賃款	3,836	5,498
減：期末應付設備款	(4,410)	(8,165)
期末應付租賃款	(7,096)	(3,836)
本期支付現金	\$ 39,900	\$ 15,926

七、關係人交易

(一) 與關係人間之重大交易事項

1. 銷售

	102年度	101年度
商品及勞務銷售：		
— 關聯企業及子公司	\$ 24,802	\$ 7,862
— 其他關係人	212,471	325,102
總計	\$ 237,273	\$ 332,964

其他關係人為本公司線上遊戲點數卡產品之通路商，該等銷貨收入為本公司透過該公司銷售點數卡產品之銷售額。本公司對其銷售價格與其他通路商並無重大差異，收款期間為月結 60 天；本公司對其餘通路商之收款期限主要為月結 45 天。

如財務報表附註四(二十二)所述，本公司收入之認列，按點數卡使用及服務履行期間認列之，故帳列營業收入與上列所述之銷售額並不相同。

本公司於102年6月28日股東會改選法人董事，故本公司與統一超商股份有限公司之關係消滅，上述銷貨資訊為累計至關係消滅前之資訊。

2. 進貨

	<u>102年度</u>	<u>101年度</u>
商品及勞務購買：		
－關係企業及子公司	\$ 180,075	\$ 12,550
－其他關係人	<u>52,290</u>	<u>14,680</u>
總計	<u>\$ 232,365</u>	<u>\$ 27,230</u>

商品及勞務係按一般商業條款和條件向關聯企業及其他關係人購買。

3. 應收關係人款項

	<u>102年12月31日</u>	<u>101年12月31日</u>	<u>101年1月1日</u>
應收關係人款項：			
－關聯企業及子公司	\$ 862	\$ 1,547	\$ -
－其他關係人	<u>3,678</u>	<u>62,561</u>	<u>78,191</u>
總計	<u>\$ 4,540</u>	<u>\$ 64,108</u>	<u>\$ 78,191</u>

應收關係人款項主要來自銷售，銷售交易之款項於銷售日後45~60天到期。該應收款項並無抵押及付息。應收關係人款項並未提列負債準備。

4. 應付關係人款項

	<u>102年12月31日</u>	<u>101年12月31日</u>	<u>101年1月1日</u>
應付關係人款項：			
－關聯企業及子公司	\$ 50,065	\$ 7,569	\$ -
－其他關係人	<u>8</u>	<u>6,265</u>	<u>2,569</u>
總計	<u>\$ 50,073</u>	<u>\$ 13,834</u>	<u>\$ 2,569</u>

應付關係人款項主要來自進貨交易，並在購貨日後兩個月到期。該應付款項並無付息。

5. 其他期末項目

	<u>102年12月31日</u>	<u>101年12月31日</u>	<u>101年1月1日</u>
存出保證金			
－其他關係人	<u>\$ 322</u>	<u>\$ 2,322</u>	<u>\$ 2,322</u>
存入保證金			
－子公司	<u>\$ 130</u>	<u>\$ -</u>	<u>\$ -</u>

6. 租賃(承租人/出租人)

	102年度	101年度
—子公司	\$ 892	\$ -
—其他關係人	3,684	3,684
	<u>\$ 4,576</u>	<u>\$ 3,684</u>

本公司向其他關係人承租辦公場所；另出租辦公場所及機器設於子公司，租金計價方式由雙方議定，並依租賃契約約定收付款。

(二) 主要管理階層薪酬資訊

	102年度	101年度
薪資及其他短期員工福利	\$ 15,627	\$ 13,430
退職後福利	360	297
股份基礎給付	837	990
總計	<u>\$ 16,824</u>	<u>\$ 14,717</u>

八、質押之資產

本公司之資產提供擔保明細如下：

資產項目	帳面價值		擔保用途
	102年12月31日	101年12月31日	
租賃資產(表列「不動產、廠房及設備」科目項下)	\$ 8,878	\$ 6,213	應付租賃款擔保
其他非流動資產	-	1,000	企業信用卡使用擔保
	<u>\$ 8,878</u>	<u>\$ 7,213</u>	

資產項目	帳面價值		擔保用途
	101年1月1日		
租賃資產(表列「不動產、廠房及設備」科目項下)	\$ 6,868		應付租賃款擔保

九、重大或有負債及未認列之合約承諾

本公司與數家線上遊戲開發商簽訂有線上遊戲軟體授權合約，主要合約內容如下：

(一) 授權經營期間為 3~8 年。

(二) 本公司應依合約約定金額支付權利金；截至民國 102 年 12 月 31 日止，本公司已簽約而尚未支付之線上遊戲權利金計 USD3,710 仟元。

(三) 本公司應自遊戲正式收費之日起，依遊戲營業收入之一定比例支付銷售分成費。

(四)部份合約訂有最低保證銷售分成費條款：截至民國 102 年 12 月 31 日止，已正式營運之遊戲，本公司已依約預付最低保證分成費\$31,837，尚未支付之最低保證分成費計 USD250 仟元；已簽訂合約但尚未正式營運之遊戲，本公司已預付最低保證分成費\$10,192，尚未支付之最低保證分成費用金額計 USD2,030 仟元。上述已預付之最低保證分成費分別列於「預付款項」及「其他非流動資產」科目項下，可扣抵未來應付之銷售分成費。

十、重大之災害損失

無。

十一、重大之期後事項

1. 本公司以民國 103 年 1 月 27 日為股份交換基準日發行普通股 2,156,796 股受讓 Blue Panda 自然人股東(部份屬關係人)持有之股權 35%。
2. 本公司民國 103 年 3 月 27 日董事會決議依公司法規定，撥用超過股票面額發行股票所得溢額之資本公積彌補虧損\$58,406。另擬以資本公積配發現金\$13,368。

十二、其他

(一)資本風險管理

本公司之資本管理目標，係為保障公司能繼續經營，維持最佳資本結構以降低資金成本，以支持企業管理及股東權益之極大化。

(二)金融工具

1. 金融工具公允價值資訊

除下表所列者外，本公司非以公允價值衡量之金融工具(包括現金及約當現金、應收票據、應收帳款、其他應收款、短期借款、應付票據、應付帳款及其他應付款)的帳面金額係公允價值之合理近似值，另以公允價值衡量之金融工具的公允價值資訊請詳附註十二、(三)：

	102年12月31日	
	帳面金額	公允價值
金融資產：		
其他金融資產	\$ 3,171	\$ 3,171
金融負債：		
應付租賃款-非流動(註)	\$ 3,938	\$ 3,938
其他金融負債	859	859
合計	\$ 4,797	\$ 4,797

	101年12月31日	
	帳面金額	公允價值
金融資產：		
其他金融資產	\$ 4,171	\$ 4,171
金融負債：		
應付租賃款-非流動(註)	\$ 1,362	\$ 1,362
其他金融負債	729	729
合計	\$ 2,091	\$ 2,091
	101年1月1日	
	帳面金額	公允價值
金融資產：		
其他金融資產	\$ 2,904	\$ 2,904
金融負債：		
應付租賃款-非流動(註)	\$ 1,958	\$ 1,958
其他金融負債	729	729
合計	\$ 2,687	\$ 2,687

註：表列「其他非流動負債」項下。

2. 財務風險管理政策

- (1) 本公司日常營運受多項財務風險之影響，包含市場風險(包括匯率風險、利率風險、及價格風險)、信用風險及流動性風險。本公司整體風險管理政策著重於金融市場的不可預測事項，並尋求可降低對本公司財務狀況及財務績效之潛在不利影響。
- (2) 風險管理工作由本公司財務部按照董事會核准之政策執行。本公司財務部透過與公司營運單位密切合作，負責辨認、評估與規避財務風險。

3. 重大財務風險之性質及程度

(1) 市場風險

匯率風險

- A. 本公司管理階層已訂定政策，規定公司內各公司管理相對其功能性貨幣之匯率風險。當未來商業交易、已認列資產或負債係以非該個體之功能性貨幣之外幣計價時，匯率風險便會產生。
- B. 本公司從事之業務涉及若干非功能性貨幣(本公司之功能性貨幣為台幣)，故受匯率波動之影響，具重大匯率波動影響之外幣資產及負債資訊如下：

102年12月31日			
	外幣(仟元)	匯率	帳面金額 (新台幣)
(外幣:功能性貨幣)			
<u>金融資產</u>			
<u>貨幣性項目</u>			
美金：新台幣	\$ 5,490	29.975	\$ 164,565
<u>採用權益法之投資</u>			
美金：新台幣	\$ 596	29.805	\$ 17,769
<u>金融負債</u>			
<u>貨幣性項目</u>			
美金：新台幣	\$ 337	29.810	\$ 10,046
101年12月31日			
	外幣(仟元)	匯率	帳面金額 (新台幣)
(外幣:功能性貨幣)			
<u>金融資產</u>			
<u>貨幣性項目</u>			
美金：新台幣	\$ 581	30.05	\$ 17,458
<u>採用權益法之投資</u>			
美金：新台幣	\$ 827	29.04	\$ 24,027
<u>金融負債</u>			
<u>貨幣性項目</u>			
美金：新台幣	\$ 845	29.35	\$ 24,801
101年1月1日			
	外幣(仟元)	匯率	帳面金額 (新台幣)
(外幣:功能性貨幣)			
<u>金融資產</u>			
<u>貨幣性項目</u>			
美金：新台幣	\$ 400	30.995	\$ 12,398
泰銖：新台幣	39	0.974	38
<u>採用權益法之投資</u>			
美金：新台幣	\$ 1,289	30.275	\$ 39,038
<u>金融負債</u>			
<u>貨幣性項目</u>			
美金：新台幣	\$ 1,514	28.659	\$ 43,390

C. 本公司因重大匯率波動影響之外幣市場風險分析如下：

	102年度		
	敏感度分析		
	變動幅度	影響損益	影響其他 綜合損益
(外幣:功能性貨幣)			
<u>金融資產</u>			
<u>貨幣性項目</u>			
美金：新台幣	1%	\$ 1,646	\$ -
<u>採用權益法之投資</u>			
美金：新台幣	1%	178	\$ -
<u>金融負債</u>			
<u>貨幣性項目</u>			
美金：新台幣	1%	100	\$ -

	101年度		
	敏感度分析		
	變動幅度	影響損益	影響其他 綜合損益
(外幣:功能性貨幣)			
<u>金融資產</u>			
<u>貨幣性項目</u>			
美金：新台幣	1%	175	\$ -
<u>採用權益法之投資</u>			
美金：新台幣	1%	240	\$ -
<u>金融負債</u>			
<u>貨幣性項目</u>			
美金：新台幣	1%	248	\$ -

價格風險

由於本公司持有之投資於個體資產負債表中係分類為備供出售金融資產，透過損益按公允價值衡量之金融資產因此本公司暴露於權益工具之價格風險。

利率風險

本公司無浮動利率之借款，而按固定利率發行之借款則使本公司承受公允價值利率風險。

(2) 信用風險

A. 信用風險係本公司因客戶或金融工具之交易對手無法履行合約義務而產生財務損失之風險。本公司依內部明定之授信政策，公司內各營運個體於訂定付款及提出交貨之條款與條件前，須就其每一新客戶進行管理及信用風險分析。內部風險控管係透過考慮其財務狀況、過往經驗及其他因素，以評估客戶之信用品質。主要信用風險來自現金及約當現金及存放於銀行之存款，並包括尚未收現之應收帳款。

B. 本公司應收帳款債務人之信用良好，預期交易相對人不致發生違

約，故發生信用風險之可能性不大，而最大之信用風險金額為其帳面價值。

- C. 本公司提供借款擔保承諾均依「背書保證作業程序」辦理，且僅針對本公司直接控股達 50% 以上之子公司，及直接或間接控股比例達 50%，且本公司有決策能力之企業為之。由於該等公司之信用狀況均能完全掌控，故未要求提供擔保品。若其均未能履約，最大可能發生之信用風險金額為保證金額。
- D. 本公司未逾期且未減損金融資產之信用品質資訊請詳附註六(三)。

(3) 流動性風險

- A. 現金流量預測是由公司內各營運個體執行，並由公司財務部予以彙總。公司財務部監控公司流動資金需求之預測，確保其有足夠資金得以支應營運需要，並在任何時候維持足夠之未支用的借款承諾額度，以使公司不致違反相關之借款限額或條款。
- B. 下表係本公司之非衍生金融負債按相關到期日予以分組，係依據資產負債表日至合約到期日之剩餘期間進行分析。下表所揭露之合約現金流量金額係未折現之金額。

非衍生金融負債：

102年12月31日	1年內
短期借款	\$ 43,800
應付帳款	88,220
其他應付款	53,215

非衍生金融負債：

101年12月31日	1年內
短期借款	\$ 29,295
應付票據	1,788
應付帳款	44,912
其他應付款	60,094

非衍生金融負債：

101年1月1日	1年內
應付票據	\$ 600
應付帳款	46,694
其他應付款	56,799

(三) 公允價值估計

1. 下表為分析以公允價值衡量之金融工具所採用之評價技術。各等級之定義如下：

第一等級：相同資產或負債於活絡市場之公開報價(未經調整)。

第二等級：除包含於第一等級之公開報價外，資產或負債直接(亦即價格)或間接(亦即由價格推導而得)可觀察之輸入值。

第三等級：非以可觀察市場資料為基礎之資產或負債之輸入值。

本公司於民國 102 年 12 月 31 日、101 年 12 月 31 日及 101 年 1 月 1 日以公允價值衡量之金融資產如下：

102年12月31日	<u>第一等級</u>	<u>第二等級</u>	<u>第三等級</u>	<u>合計</u>
金融資產：				
透過損益按公允價值				
衡量之金融資產				
債務證券	\$ -	\$ -	\$ 98,505	\$ 98,505
備供出售金融資產				
權益證券	-	-	17,685	17,685
	<u>\$ -</u>	<u>\$ -</u>	<u>\$ 116,190</u>	<u>\$ 116,190</u>
101年12月31日	<u>第一等級</u>	<u>第二等級</u>	<u>第三等級</u>	<u>合計</u>
金融資產：				
備供出售金融資產				
權益證券	\$ -	\$ -	\$ 5,659	\$ 5,659
101年1月1日	<u>第一等級</u>	<u>第二等級</u>	<u>第三等級</u>	<u>合計</u>
金融資產：				
備供出售金融資產				
權益證券	\$ -	\$ -	\$ 5,704	\$ 5,704

2. 如一項或多項重大參數並非依可觀察市場資料取得，則該金融工具係屬於第三等級。用以評估金融工具之特定評估技術為以同類型工具之公開市場報價，以決定金融工具之公允價值。
3. 下表列示於民國 102 年 12 月 31 日、101 年 12 月 31 日及 101 年 1 月 1 日屬於第三等級金融工具之變動。

	<u>權益證券</u>	
	<u>102年</u>	<u>101年</u>
1月1日	(\$ 1,326)	(\$ 1,288)
認列於當期損益之利益	56,415	-
認列於其他綜合損益之利益	9,982	(38)
12月31日	<u>\$ 65,071</u>	<u>(\$ 1,326)</u>

十三、附註揭露事項

(一)重大交易事項相關資訊

1. 資金貸與他人：無。
2. 為他人背書保證：

背書保證者 公司名稱 編號	被背書保證對象 公司名稱		對單一企業 背書保證限額 (註)	本期最高 背書保證餘額	期末背書 保證餘額	實際動支 金額	以財產擔 保之背書 保證金額	累計背書保證金 額估最近期財務 報表淨值之比率	背書保證 最高限額 (註)	屬母公司對 子公司背書 保證	屬子公司對 母公司背書 保證	屬對大陸地 區背書保證	備註
	關係	本公司之 孫公司											
0	紅心辣椒娛 樂科技股份有限公司	Cayenne (Hong Kong) Limited 孫公司	\$ 98,656	\$ 10,760	\$ 10,760	\$ 10,760	\$ -	1.54%	\$98,656	Y	N	N	

註：本公司背書保證責任總額以不超過實收資本額之百分之四十為限額，而對單一企業背書保證則以不超過實收資本額之百分之二十，且以不超過被背書保證企業最近財務報表淨值百分之四十為限。為本公司之子公司背書保證限額不受單一企業背書保證之限制。

3. 期末持有有價證券情形(不包含投資子公司、關聯企業及合資控制部分)：

持有之公司	有價證券種類及名稱	帳列科目	期		備註
			股數	帳面金額	
紅心辣椒娛樂科技股份有限公司	可轉換公司債	透過損益按公允價值衡量之金融資產及無形資產	-	\$ 146,490	
					市價
					\$ 146,490

註：有價證券發行人非屬關係人者，該欄免填。

4. 累積買進或賣出同一有價證券之金額達新台幣三億元或實收資本額百分之二十以上：

買、賣之 公司	有價證券種類 及名稱	帳列科目	交易對象 (註1)	關係 (註1)	期初		買入(註1)		賣出		期末	
					股數	金額	股數	金額	股數	金額	股數	金額
紅心辣椒 科技股份有限公司	可轉換公司債	公允價值變動列入 損益之金融資產、 無形資產	-	-	-	\$ -	-	\$ 90,075	-	\$ -	-	\$ 90,075

註1：有價證券非帳列採用權益法之投資者，故得免填。

5. 取得不動產之金額達新台幣三億元或實收資本額百分之二十以上：無。

6. 處分不動產之金額達新台幣三億元或實收資本額百分之二十以上：無。

7. 與關係人進、銷貨之金額達新台幣一億元或實收資本額百分之二十以上：

進(銷)貨之公司	交易對象名稱	關係(註1)	交易情形			交易條件與一般交易不同之情形及原因		應收(付)票據、帳款		備註
			金額	佔總進(銷)貨之比率	授信期間	單價	授信期間	餘額(註1)	佔總應收(付)票據、帳款之比率	
本公司	統一超商股份有限公司	本公司法人董事之聯屬公司	銷貨	(註2)	月結60天	正常	正常	\$	-	-

註1：本公司於102年6月28日股東會改選法人董事，故本公司與統一超商股份有限公司之關係消滅，上述銷貨資訊為累計至關係消滅前之資訊。

註2：詳財務報表附註七(一)1.銷貨收入之說明。

8. 應收關係人款項達新台幣一億元或實收資本額百分之二十以上：無。

9. 從事衍生性商品交易：無。

(二)轉投資事業相關資訊

被投資公司名稱、所在地區等相關資訊(不包含大陸被投資公司)：

投資公司名稱	被投資公司名稱	所在地區	主要營業項目	原始投資金額(註1)		期末持有(註1)			被投資公司本期損益(註1)	本期認列之投資損益(註2)	備註
				本期末	上期末	股數	比率	帳面金額			
紅心辣椒娛樂科技股份有限公司	Perfect Galaxy Limited	英屬維京群島	一般轉投資業務	\$ 43,395	\$ 43,395	1,500,000	51.90	\$ 17,769	(\$ 13,364)	(\$ 6,936)	子公司
Perfect Galaxy Limited	Cayenne (Hong Kong) Limited	香港	遊戲代理及銷售等業務	76,860	76,860	20,000,000	100.00	24,976	(13,265)	-	孫公司
紅心辣椒娛樂科技股份有限公司	檳榔嶼娛樂科技股份有限公司	台灣	遊戲代理及銷售等業務	42,000	42,000	4,200,000	35.00	63,385	89,561	31,346	採權益法評價之被投資公司
紅心辣椒娛樂科技股份有限公司	碩辣椒股份有限公司	台灣	遊戲代理及銷售等業務	10,400	-	1,040,000	52.00	6,705	(7,106)	(3,695)	子公司

註1：本表相關數字應以新臺幣列示。

註2：轉投資公司重大交易事項相關資訊，請詳附註十三(一)說明。

(三)大陸投資資訊

1. 基本資料：

大陸被投資公司名稱	主要營業項目	實收資本額	投資方式	本期末自台灣匯出累積投資金額	本期匯出或收回投資金額		本期末自台灣匯出累積投資金額	本公司直接或間接投資之持股比例	被投資公司本期損益	本期認列投資損益	期末投資帳面金額	截至本期末已匯回投資收益	備註
					匯出	收回							
夏亞信息技術(上海)有限公司(註)	遊戲軟體買賣	\$ 162,229	透過轉投資第三地區現有公司再投資大陸公司	\$ 6,855	\$ -	\$ -	\$ 6,855	6.22%	\$ -	\$ -	\$ 6,855	\$ -	

公司名稱	本期末累計自台灣匯出赴大陸地區投資金額	經濟部投審會核准投資金額	經濟部投審會規定赴大陸地區投資限額
紅心辣椒娛樂科技股份有限公司	\$ 6,855	\$ 6,855	\$ 432,392

註：係 Blue Panda Holding Limited 100%持有之轉投資公司。

2. 直接或間接經由第三地區事業與轉投資大陸之被投資公司所發生之重大交易事項：

- (1) 進貨金額及百分比與相關應收、付款項之期末餘額及百分比：無。
- (2) 銷貨金額及百分比與相關應收、付款項之期末餘額及百分比：無。
- (3) 財產交易、保單或提供擔保品之損益數額：無。
- (4) 票據背書、保證或提供保品之期末餘額及其目的：無。
- (5) 資金融通、最高餘額、利率區間及當期利息總額：無。
- (6) 其他對當期損益或財務狀況有重大影響之交易事項，如勞務之提供或收受等：無。

子公司 Cayenne (Hong Kong) Limited 於民國 101 年間與上海布魯潘達簽訂一線上遊戲之授權協議，授權其於港澳地區營運，授權期間為 5 年；Cayenne (Hong Kong) Limited 依該遊戲營收一定比例支付分成費。

十四、營運部門資訊

不適用。

十五、首次採用 IFRSs

本個體財務報告係本公司依 IFRSs 所編製之首份個體財務報告，於編製初始資產負債表時，本公司業已將先前依中華民國一般公認會計原則編製財務報告所報導之金額調整為依 IFRSs 報導之金額。本公司就首次採用 IFRSs 所選擇之豁免、追溯適用之例外及自中華民國一般公認會計原則轉換至 IFRSs 如何影響本公司財務狀況、財務績效及現金流量之調節，說明如下：

(一)所選擇之豁免項目

先前已認列金融工具之指定

本公司於轉換日選擇將部分「以成本衡量之金融資產」指定為備供出售金融資產。

上述之豁免選擇，可能因主管機關相關法令之發布、經濟環境之變動，或本公司對豁免選擇之影響評估改變，而與轉換時實際選擇之豁免有所不同。

(二)本公司除金融資產及金融負債之除列，因其與本公司無關，未適用國際財務報導準則第 1 號之追溯適用之例外規定外，其他追溯適用之例外說明如下：

會計估計

於民國 101 年 1 月 1 日依 IFRSs 所作之估計，係與該日依中華民國一般公認會計原則所作之估計一致。

(三)自中華民國一般公認會計原則轉換至 IFRSs 之調節

國際財務報導準則第 1 號規定，企業須對比較期間之權益、綜合損益及現金流量進行調節。本公司之首次採用對總營業、投資或籌資現金流量並無重大影響。各期間之權益及綜合損益，依先前之中華民國一般公認會計原則轉換至 IFRSs 之調節，列示於下列各表：

1. 民國 101 年 1 月 1 日權益之調節

	中華民國一般 公認會計原則	轉換影響數	IFRSs	說明
流動資產				
現金及約當現金	\$ 184,063	\$ -	\$ 184,063	
應收帳款	137,675	-	137,675	
其他應收款	6,795	-	6,795	
存貨	354	-	354	
當期所得稅資產	-	-	-	
遞延所得稅資產－流動	75	(75)	-	(2)
預付款項	24,449	-	24,449	
其他流動資產	-	-	-	
流動資產合計	<u>353,411</u>	<u>(75)</u>	<u>353,336</u>	
非流動資產				
備供出售金融資產－非流動	-	5,704	5,704	(1)
以成本衡量之金融資產－非流動	7,256	(7,256)	-	(1)
採用權益法之投資	39,038	-	39,038	
不動產、廠房及設備	73,577	-	73,577	
無形資產	367,586	-	367,586	
遞延所得稅資產	10,689	4,162	14,851	(1)~(4)
其他非流動資產	21,039	-	21,039	
非流動資產合計	<u>519,185</u>	<u>2,610</u>	<u>521,795</u>	
資產總計	<u>\$ 872,596</u>	<u>\$ 2,535</u>	<u>\$ 875,131</u>	
流動負債				
應付票據	\$ 600	-	600	
應付帳款	46,694	-	46,694	
其他應付款	54,826	1,973	56,799	(3)
當期所得稅負債	-	-	-	
其他流動負債	100,420	20,516	120,936	(4)
流動負債合計	<u>202,540</u>	<u>22,489</u>	<u>225,029</u>	
非流動負債				
其他非流動負債	<u>15,637</u>	-	<u>15,637</u>	
非流動負債合計	<u>15,637</u>	-	<u>15,637</u>	
負債總計	<u>218,177</u>	<u>22,489</u>	<u>240,666</u>	
歸屬於母公司業主之權益				
股本				
普通股	204,204	-	204,204	
資本公積	381,017	-	381,017	
保留盈餘				
法定盈餘公積	12,724	-	12,724	
特別盈餘公積	15,117	-	15,117	
未分配盈餘/待彌補虧損	39,476	(18,666)	20,810	(3)、(4)
其他權益	1,881	(1,288)	593	(1)
權益總計	<u>654,419</u>	<u>(19,954)</u>	<u>634,465</u>	
負債及權益總計	<u>\$ 872,596</u>	<u>\$ 2,535</u>	<u>\$ 875,131</u>	

調節原因說明：

(1) 備供出售金融資產

本公司所持有之未上市櫃股票依民國 100 年 7 月 7 日修正前「證券發行人財務報告編製準則」規定，係以成本衡量並帳列「以成本衡量之金融資產」。惟依國際會計準則第 39 號「金融工具：認列與衡量」規定，權益工具無活絡市場但其公允價值能可靠衡量時（意即該權益工具之合理公允價值估計數區間之變異性並非重大，或於區間內各種估計數之機率能合理評估，並用以估計公允價值），應以公允價值衡量。本公司因此於轉換日依民國 100 年 12 月 22 日修正之「證券發行人財務報告編製準則」規定，將「以成本衡量之金融資產」指定為「備供出售之金融資產」，並按該日公允價值與原帳面金額之差異調增金融商品未實現損失\$1,288。

(2) 所得稅

a. 依中華民國一般公認會計原則規定，遞延所得稅資產或負債係依其相關負債或資產之分類，而劃分為流動或非流動項目，對於遞延所得稅負債或資產未能歸屬至財務報表所列之資產或負債者，則按預期該遞延所得稅負債或資產清償或實現之期間長短劃分為流動或非流動項目。惟依國際會計準則第 1 號「財務報表之表達」規定，企業不得將遞延所得稅資產或負債分類為流動資產或負債，故調整遞延所得稅資產－流動及遞延所得稅資產－非流動之分類。

b. 本公司於轉換日認列 IFRSs 影響數相關遞延所得稅資產-非流動\$4,162。

(3) 未休假獎金

中華民國一般公認會計原則對於累積未休假獎金之認列並無明文規定，本公司係於實際支付時認列相關費用。惟依國際會計準則第 19 號「員工福利」規定，應於報導期間結束日估列已累積未使用之累積未休假獎金費用。本公司因此於轉換日調增應付費用\$1,973，並調減保留盈餘\$1,638。

(4) 銷貨收入

依中華民國一般公認會計原則規定，收入係於玩家購買遊戲中各項虛擬產品時即認列為收入。惟按國際會計準則第 18 號「收入」之規定，收入應於虛擬產品之估計使用期間認列收入。故本公司於轉換日調增遞延收入\$20,516，並調減保留盈餘\$17,028。

2. 民國 101 年 12 月 31 日權益之調節

	中華民國一般 公認會計原則	轉換影響數	IFRSs	說明
流動資產				
現金及約當現金	\$ 144,319	\$ -	\$ 144,319	
應收票據	1,497	-	1,497	
應收帳款	100,011	-	100,011	
其他應收款	8,134	-	8,134	
存貨	292	-	292	
當期所得稅資產	-	-	-	
遞延所得稅資產－流動	1,966	(1,966)	-	(2)
預付款項	32,002	-	32,002	
其他流動資產	-	-	-	
流動資產合計	<u>288,221</u>	<u>(1,966)</u>	<u>286,255</u>	
非流動資產				
備供出售金融資產－非流動	-	5,659	5,659	(1)
以成本衡量之金融資產－非流動	7,256	(7,256)	-	(1)
採用權益法之投資	56,138	(72)	56,066	
不動產、廠房及設備	73,319	-	73,319	
無形資產	363,574	-	363,574	
遞延所得稅資產	15,214	4,056	19,270	(1)~(4)
其他非流動資產	22,774	-	22,774	
非流動資產合計	<u>538,275</u>	<u>2,387</u>	<u>540,662</u>	
資產總計	<u>\$ 826,496</u>	<u>\$ 421</u>	<u>\$ 826,917</u>	
流動負債				
短期借款	\$ 29,295	-	29,295	
應付票據	1,788	-	1,788	
應付帳款	44,912	-	44,912	
其他應付款	58,110	1,984	60,094	(3)
其他流動負債	86,769	8,715	95,484	(4)
流動負債合計	<u>220,874</u>	<u>10,699</u>	<u>231,573</u>	
非流動負債				
其他非流動負債	11,423	-	11,423	
非流動負債合計	<u>11,423</u>	<u>-</u>	<u>11,423</u>	
負債總計	<u>232,297</u>	<u>10,699</u>	<u>242,996</u>	
歸屬於母公司業主之權益				
股本				
普通股	206,522	-	206,522	
資本公積	396,288	-	396,288	
保留盈餘				
法定盈餘公積	13,951	-	13,951	
特別盈餘公積	17,571	-	17,571	
未分配盈餘/待彌補虧損	(40,748)	(8,954)	(49,702)	(3)、(4)
其他權益	616	(1,325)	709	(1)、(3)
權益總計	<u>594,200</u>	<u>(10,279)</u>	<u>583,921</u>	
負債及權益總計	<u>\$ 826,497</u>	<u>\$ 420</u>	<u>\$ 826,917</u>	

調節原因說明

(1) 備供出售金融資產

本公司所持有之未上市櫃股票依民國 100 年 7 月 7 日修正前「證券發行人財務報告編製準則」規定，係以成本衡量並帳列「以成本衡量之金融資產」。惟依國際會計準則第 39 號「金融工具：認列與衡量」規定，權益工具無活絡市場但其公允價值能可靠衡量時（意即該權益工具之合理公允價值估計數區間之變異性並非重大，或於區間內各種估計數之機率能合理評估，並用以估計公允價值），應以公允價值衡量。本公司因此於民國 101 年 12 月 31 日依民國 100 年 12 月 22 日修正之「證券發行人財務報告編製準則」規定，將「以成本衡量之金融資產」指定為「備供出售之金融資產」，並按該日公允價值與原帳面金額之差異調增金融商品未實現損失\$1,325。

(2) 所得稅

a. 依我國現行會計準則規定，遞延所得稅資產或負債係依其相關負債或資產之分類，而劃分為流動或非流動項目，對於遞延所得稅負債或資產未能歸屬至財務報表所列之資產或負債者，則按預期該遞延所得稅負債或資產清償或實現之期間長短劃分為流動或非流動項目。惟依國際會計準則第 1 號「財務報表之表達」規定，企業不得將遞延所得稅資產或負債分類為流動資產或負債，故調整遞延所得稅資產—流動及遞延所得稅資產—非流動之分類。

b. 本公司於民國 101 年 12 月 31 日認列 IFRSs 影響數相關遞延所得稅資產—非流動\$4,056 及調減所得稅利益\$2,004。

(3) 未休假獎金

我國現行會計準則對於累積未休假獎金之認列並無明文規定，本公司係於實際支付時認列相關費用。惟依國際會計準則第 19 號「員工福利」規定，應於報導期間結束日估列已累積未使用之累積未休假獎金費用。本公司因此於民國 101 年 12 月 31 日調增應付費用\$11，並調增營業費用\$47 及調減營業成本\$35。另本公司之子公司亦有調整未休假獎金，本公司因此於轉換日分別調減採用權益法之投資及採權益法之關聯企業及合資損益之份額\$72 及\$73。

(4) 銷貨收入

依我國會計準則規定，收入係於玩家購買遊戲中各項虛擬產品時即認列為收入。惟按國際會計準則第 18 號「收入」之規定，收入應於虛擬產品之估計使用期間認列收入。故本公司於民國 101 年 12 月 31 日因 100 年度銷貨收入遞延認列數於本期實現，故調增銷貨收入\$20,516，及調減遞延收入\$20,516，本期發生之遞延認列未實現收入，因而調增遞延收入\$8,715，並調減銷貨收入\$8,715。

3. 民國 101 年度綜合損益之調節

	中華民國一般		IFRSs	說明
	公認會計原則	轉換影響數		
營業收入	\$ 733,010	\$ 11,801	\$ 744,811	(4)
營業成本	(481,953)	35	(481,918)	(3)
營業毛利	<u>251,057</u>	<u>11,836</u>	<u>262,893</u>	
營業費用				
推銷費用	(181,302)	242	(181,060)	(3)
管理費用	(63,688)	(289)	(63,977)	(3)
其他收益及費損淨額	<u>-</u>	<u>-</u>	<u>-</u>	
營業利益	<u>6,067</u>	<u>11,789</u>	<u>17,856</u>	
營業外收入及支出				
其他收入	4,376	-	4,376	
其他利益及損失	(47,827)	-	(47,827)	
財務成本	(364)	-	(364)	
採權益法之關聯企業及合資損益之份額	(23,690)	(73)	(23,763)	
稅前淨利	(61,438)	11,716	(49,722)	
所得稅費用	<u>5,526</u>	(2,004)	<u>3,522</u>	(1)-(4)
本期淨利	(55,912)	<u>9,712</u>	(46,200)	
其他綜合損益				
國外營運機構財務報表換算之兌換差額		- (1,264)	(1,264)	
備供出售金融資產未實現評價利益(損失)	<u>-</u>	(38)	(38)	(1)
本期其他綜合損益(稅後淨額)	<u>-</u>	(1,302)	(1,302)	
本期綜合損益總額	<u>(\$ 55,912)</u>	<u>\$ 8,410</u>	<u>(\$ 47,502)</u>	

調整原因說明：

請參閱附註十五(三)2.之說明。

4. 民國 101 年度現金流量表之重大調整

- (1) 自中華民國一般公認會計原則轉換至 IFRSs，對所報導之本公司產生之現金流量並無影響。
- (2) 中華民國一般公認會計原則與 IFRSs 表達間之調節項目，對所產生之現金流量並無影響。

五、最近年度經會計師查核簽證之母子公司合併財務報表

紅心辣椒娛樂科技股份有限公司

關係企業合併財務報表聲明書

本公司民國 102 年度（自 102 年 1 月 1 日至 102 年 12 月 31 日止）依「關係企業合併營業報告書關係企業合併財務報表及關係報告書編製準則」應納入編製關係企業合併財務報表之公司與依國際會計準則第二十七號應納入編製母子公司合併財務報表之公司均相同，且關係企業合併財務報表所應揭露相關資訊於前揭母子公司合併財務報表中均已揭露，爰不再另行編製關係企業合併財務報表。

特此聲明

公司名稱：紅心辣椒娛樂科技股份有限公司

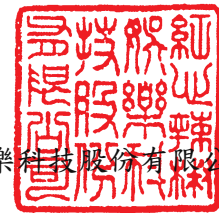

負責人：鄧潤澤



中華民國 103 年 3 月 27 日



資誠

會計師查核報告

(103)財審報字第 13003379 號

紅心辣椒娛樂科技股份有限公司 公鑒：

紅心辣椒娛樂科技股份有限公司及子公司民國 102 年 12 月 31 日及民國 101 年 12 月 31 日、1 月 1 日之合併資產負債表，暨民國 102 年及 101 年 1 月 1 日至 12 月 31 日之合併綜合損益表、合併權益變動表及合併現金流量表，業經本會計師查核竣事。上開合併財務報告之編製係管理階層之責任，本會計師之責任則為根據查核結果對上開合併財務報告表示意見。

本會計師係依照「會計師查核簽證財務報表規則」及中華民國一般公認審計準則規劃並執行查核工作，以合理確信財務報告有無重大不實表達。此項查核工作包括以抽查方式獲取財務報表所列金額及所揭露事項之查核證據、評估管理階層編製財務報告所採用之會計原則及所作之重大會計估計，暨評估財務報告整體之表達。本會計師相信此項查核工作可對所表示之意見提供合理之依據。

依本會計師之意見，第一段所述合併財務報告在所有重大方面係依照「證券發行人財務報告編製準則」及金融監督管理委員會認可之國際財務報導準則、國際會計準則、解釋及解釋公告編製，足以允當表達紅心辣椒娛樂科技股份有限公司及子公司民國 102 年 12 月 31 日及民國 101 年 12 月 31 日、1 月 1 日之財務狀況，暨民國 102 年及 101 年 1 月 1 日至 12 月 31 日之財務績效與現金流量。

紅心辣椒娛樂科技股份有限公司已編製民國 102 年度及 101 年度個體財務報告，並經本會計師出具無保留意見之查核報告在案，備供參考。

資誠聯合會計師事務所

林瑟凱



會計師

蕭春鴛



前行政院金融監督管理委員會證券期貨局

核准簽證文號：金管證六字第 0960072936 號

金管證六字第 0960042326 號

中華民國 103 年 3 月 27 日

資誠聯合會計師事務所 PricewaterhouseCoopers, Taiwan

11012 臺北市信義區基隆路一段333號27樓 / 27F, 333, Keelung Road, Sec. 1, Xinyi Dist., Taipei City 11012, Taiwan

T: +886 (2) 2729 6666, F: + 886 (2) 2757 6371, www.pwc.com/tw

紅心辣椒娛樂科技股份有限公司及子公司
合併資產負債表
民國102年12月31日及民國101年12月31日、1月1日



單位：新台幣仟元

資	產	附註	102年12月31日		101年12月31日		101年1月1日	
			金額	%	金額	%	金額	%
流動資產								
1100	現金及約當現金	六(一)	\$ 135,314	13	\$ 167,658	20	\$ 240,649	26
1110	透過損益按公允價值衡量之金融	六(二)						
	資產—流動		98,505	9	-	-	-	-
1150	應收票據淨額		-	-	1,497	-	-	-
1170	應收帳款淨額	六(四)	141,829	14	42,739	5	67,662	7
1180	應收帳款—關係人淨額	六(四)及						
		七	3,685	-	62,614	7	78,191	9
1200	其他應收款	七	37,407	4	4,551	-	3,959	1
1220	當期所得稅資產		-	-	5,350	1	3,116	-
130X	存貨		263	-	552	-	716	-
1410	預付款項	六(五)	40,215	4	33,557	4	27,355	3
11XX	流動資產合計		<u>457,218</u>	<u>44</u>	<u>318,518</u>	<u>37</u>	<u>421,648</u>	<u>46</u>
非流動資產								
1523	備供出售金融資產—非流動	六(三)	17,685	2	5,659	1	5,704	1
1550	採用權益法之投資	六(六)	63,385	6	32,039	4	-	-
1600	不動產、廠房及設備	六(七)	91,068	9	84,400	10	88,085	9
1780	無形資產	六(八)	336,292	32	372,182	43	369,708	40
1840	遞延所得稅資產	六(二十						
		二)	46,073	4	21,519	2	17,072	2
1900	其他非流動資產	六(五)	26,719	3	22,774	3	21,039	2
15XX	非流動資產合計		<u>581,222</u>	<u>56</u>	<u>538,573</u>	<u>63</u>	<u>501,608</u>	<u>54</u>
1XXX	資產總計		<u>\$ 1,038,440</u>	<u>100</u>	<u>\$ 857,091</u>	<u>100</u>	<u>\$ 923,256</u>	<u>100</u>

(續次頁)

紅心辣椒娛樂科技股份有限公司及子公司
合併資產負債表
民國102年12月31日及民國101年12月31日、1月1日



單位：新台幣仟元

負債及權益		附註	102年12月31日		101年12月31日		101年1月1日	
			金	額	%	金	額	%
流動負債								
2100	短期借款	六(九)	\$	43,800	4	\$	29,295	3
2150	應付票據			92	-		1,788	-
2170	應付帳款			44,248	4		40,057	5
2180	應付帳款—關係人	七		47,221	5		7,584	1
2200	其他應付款	六(十)(十二)		54,644	5		60,690	7
2220	其他應付款項—關係人	六(十)及七		-	-		6,252	1
2300	其他流動負債	六(十一)		106,986	11		97,039	11
21XX	流動負債合計			<u>296,991</u>	<u>29</u>		<u>242,705</u>	<u>28</u>
非流動負債								
2570	遞延所得稅負債	六(十二)		11,364	1		-	-
2600	其他非流動負債	六(十一)(十二)		9,431	1		8,200	1
25XX	非流動負債合計			<u>20,795</u>	<u>2</u>		<u>8,200</u>	<u>1</u>
2XXX	負債總計			<u>317,786</u>	<u>31</u>		<u>250,905</u>	<u>29</u>
歸屬於母公司業主之權益								
股本								
3110	普通股股本	六(十五)(十七)		246,639	24		206,419	24
3140	預收股本			-	-		103	-
資本公積								
3200	資本公積	六(十六)(十七)		499,962	48		396,288	46
保留盈餘								
3310	法定盈餘公積	六(十七)		-	-		13,951	2
3320	特別盈餘公積			-	-		17,571	2
3350	未分配盈餘(或待彌補虧損)		(58,406)	(6)	(49,702)	(6)
其他權益								
3400	其他權益			9,859	1	(709)	-
31XX	歸屬於母公司業主之權益合計			<u>698,054</u>	<u>67</u>		<u>583,921</u>	<u>68</u>
36XX	非控制權益			<u>22,600</u>	<u>2</u>		<u>22,265</u>	<u>3</u>
3XXX	權益總計			<u>720,654</u>	<u>69</u>		<u>606,186</u>	<u>71</u>
重大或有負債及未認列之合約承諾 九								
重大期後事項 十一								
負債及權益總計			\$	<u>1,038,440</u>	<u>100</u>	\$	<u>857,091</u>	<u>100</u>
			\$			\$	<u>923,256</u>	<u>100</u>

後附合併財務報告附註為本合併財務報告之一部分，請併同參閱。

董事長：鄧潤澤



經理人：葉慶元



會計主管：游升志



紅心辣椒娛樂科技股份有限公司及子公司
合併綜合損益表
民國102年及101年12月31日



單位：新台幣仟元
(除每股盈餘為新台幣元外)

項目	附註	102 年 度		101 年 度	
		金額	%	金額	%
4000 營業收入	六(十八)及七	\$ 922,133	100	\$ 775,689	100
5000 營業成本	六(八)(二十)(二十一)及七	(742,690)	(80)	(511,286)	(66)
5900 營業毛利		179,443	20	264,403	34
營業費用	六(八)(二十)(二十一)				
6100 推銷費用		(194,031)	(21)	(195,492)	(25)
6200 管理費用		(82,764)	(9)	(75,977)	(10)
6000 營業費用合計		(276,795)	(30)	(271,469)	(35)
6900 營業損失		(97,352)	(10)	(7,066)	(1)
營業外收入及支出					
7010 其他收入		5,008	1	4,512	-
7020 其他利益及損失	六(十九)	3,117	-	49,319	(6)
7050 財務成本		(2,714)	-	(707)	-
7060 採用權益法之關聯企業及合資損益之份額	六(六)	31,347	3	(9,961)	(1)
7000 營業外收入及支出合計		36,758	4	55,475	(7)
7900 稅前淨損		(60,594)	(6)	(62,541)	(8)
7950 所得稅利益	六(二十二)	1,302	-	3,550	-
8200 本期淨損		(\$ 59,292)	(6)	(\$ 58,991)	(8)
其他綜合損益(淨額)					
8310 國外營運機構財務報表換算之兌換差額		\$ 1,129	-	(\$ 2,435)	-
8325 備供出售金融資產未實現評價利益(損失)		9,982	1	(38)	-
8500 本期綜合損失總額		(\$ 48,181)	(5)	(\$ 61,464)	(8)
淨利(損)歸屬於：					
8610 母公司業主		(\$ 49,452)	(5)	(\$ 46,200)	(6)
8620 非控制權益		(9,840)	(1)	(12,791)	(2)
		(\$ 59,292)	(6)	(\$ 58,991)	(8)
綜合損益總額歸屬於：					
8710 母公司業主		(\$ 38,884)	(4)	(\$ 47,502)	(6)
8720 非控制權益		(9,297)	(1)	(13,962)	(2)
		(\$ 48,181)	(5)	(\$ 61,464)	(8)
基本每股虧損	六(二十三)				
9750 基本每股虧損		(\$ 2.30)		(\$ 2.25)	

後附合併財務報告附註為本合併財務報告之一部分，請併同參閱。

董事長：鄧潤澤



經理人：葉慶元



會計主管：游升志





紅心辣椒娛樂股份有限公司及子公司
 中華民國102年12月31日

單位：新台幣仟元

附註	歸屬		於資本		母公積		業盈餘		主之		權益	
	普通股股本	預收股本	資本公積一發行溢價	資本公積一員工認股權	法定盈餘	特別盈餘	未分配盈餘(或待彌補虧損)	國外營運機構財務報表換算之兌換差	其他	現損	非控制權益	權益總額
101年度												
1月1日餘額	\$ 204,204	\$ -	\$ 365,873	\$ 15,144	\$ 12,724	\$ 15,117	\$ 20,810	\$ -	\$ 1,881	\$ -	\$ 36,180	\$ 670,645
行使員工認股權	2,215	103	16,462	(7,251)	-	-	-	-	-	-	-	11,529
股份基礎給付成本	-	-	-	6,060	-	-	-	-	-	-	-	6,060
100年度盈餘指撥及分派：												
法定盈餘公積	-	-	-	-	1,227	-	(1,227)	-	-	-	-	-
特別盈餘公積	-	-	-	-	-	2,454	(2,454)	-	-	-	-	-
現金股利	-	-	-	-	-	-	(20,631)	-	-	-	-	(20,631)
101年度合併總損益	-	-	-	-	-	-	(46,200)	-	-	-	(12,791)	(58,991)
101年度其他綜合損益	-	-	-	-	-	-	-	(1,264)	(38)	(1,171)	(2,473)	
非控制權益變動	-	-	-	-	-	-	-	-	-	-	47	
12月31日餘額	\$ 206,419	\$ 103	\$ 382,335	\$ 13,953	\$ 13,951	\$ 17,571	\$ 49,702	\$ 617	\$ -	\$ 22,265	\$ 606,186	
102年度												
1月1日餘額	\$ 206,419	\$ 103	\$ 382,335	\$ 13,953	\$ 13,951	\$ 17,571	\$ 49,702	\$ 617	\$ -	\$ 22,265	\$ 606,186	
現金增資	40,000	-	116,000	-	-	-	-	-	-	-	-	156,000
現金增資員工酬勞成本	-	-	2,688	-	-	-	-	-	-	-	-	2,688
行使員工認股權	-	-	-	-	-	-	-	-	-	-	-	-
股份基礎給付成本	220	(103)	1,635	(726)	-	-	-	-	-	-	-	1,026
101年度虧損撥補：												
法定盈餘公積彌補虧損	-	-	-	-	(13,951)	-	13,951	-	-	-	-	-
特別盈餘公積彌補虧損	-	-	-	-	-	(17,571)	17,571	-	-	-	-	-
資本公積彌補虧損	-	-	(9,226)	-	-	-	9,226	-	-	-	-	-
資本公積配發現金	-	-	(10,332)	-	-	-	-	-	-	-	-	(10,332)
102年度合併總損益	-	-	-	-	-	-	(49,452)	-	586	(9,840)	(9,840)	(59,292)
102年度其他綜合損益	-	-	-	-	-	-	-	-	-	543	543	11,111
非控制權益變動	-	-	-	-	-	-	-	-	-	9,982	9,982	9,632
12月31日餘額	\$ 246,639	\$ -	\$ 483,100	\$ 16,862	\$ -	\$ -	\$ 58,406	\$ 1,203	\$ -	\$ 22,600	\$ 720,654	

後附合併財務報告附註為本合併財務報告之一部分，請併同參閱。



董事長：劉潤澤



經理人：葉慶元



會計主管：游升志

紅心辣椒娛樂科技股份有限公司及子公司
合併現金流量表
民國102年及101年1月1日至12月31日

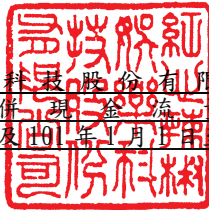

單位：新台幣仟元

	附註	102 年 度	101 年 度
營業活動之現金流量			
合併稅前淨損		(\$ 60,594)	(\$ 62,541)
調整項目			
不影響現金流量之收益費損項目			
金融資產評價利益	六(二)(十九)	(56,415)	-
採權益法認列之關聯企業利益份額	六(六)	(31,347)	9,961
折舊費用	六(七)(二十)	31,410	26,295
各項攤提	六(八)(二十)	102,032	104,277
處分不動產、廠房及設備損失	六(十九)	927	24
無形資產減損損失	六(八)	51,124	50,613
股份基礎給付酬勞成本	六(十四)	3,635	6,060
現金增資員工酬勞成本		2,688	-
利息收入		3,599	623
利息費用		2,714	707
與營業活動相關之資產/負債變動數			
與營業活動相關之資產之淨變動			
應收票據		1,497 (1,497)
應收帳款		(40,161)	40,500
其他應收款		(6,381) (592)
存貨		289	164
預付款項		(6,658) (6,202)
其他非流動資產		(3,276) (1,468)
與營業活動相關之負債之淨變動			
應付票據		(1,696)	1,188
應付帳款		43,828 (1,853)
其他應付款		(7,803) (6,091)
其他流動負債		9,947 (25,336)
其他非流動負債		1,231 (3,991)
營運產生之現金流入		40,590	130,841
收取之利息		(3,599) (623)
支付之利息		(2,714) (707)
支付之所得稅		(30) (3,088)
營業活動之淨現金流入		34,247	126,423

(續次頁)

紅心辣椒娛樂科技股份有限公司及子公司
合併現金流量表
民國102年及101年1月1日至12月31日

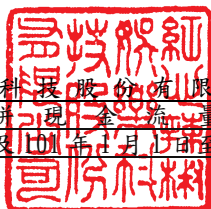

單位：新台幣仟元

	附註	102 年 度	101 年 度
<u>投資活動之現金流量</u>			
取得原始認列時指定為透過損益按公允價值衡	六(二)		
量之金融資產		(\$ 42,090)	\$ -
取得採用權益法認列之投資		-	(42,000)
購置不動產、廠房及設備付現數	六(二十四)	(47,539)	(23,935)
取得無形資產	六(八)	(149,744)	(157,233)
存出保證金增加		(669)	(267)
投資活動之淨現金流出		(240,042)	(223,435)
<u>籌資活動之現金流量</u>			
短期借款增加		14,505	29,295
應付租賃款增加		2,004	3,804
現金增資	六(十五)	156,000	-
發放現金股利	六(十六)	-	(20,631)
資本公積配發現金	六(十七)	(10,332)	-
員工執行認股權	六(十四)	1,026	11,473
非控制權益增加(減少)		9,632	(1,122)
籌資活動之淨現金流入		172,835	22,819
匯率影響數		616	1,202
本期現金及約當現金減少數		(32,344)	(72,991)
期初現金及約當現金餘額		167,658	240,649
期末現金及約當現金餘額		\$ 135,314	\$ 167,658

後附合併財務報告附註為本合併財務報告之一部分，請併同參閱。

董事長：鄧潤澤



經理人：葉慶元



會計主管：游升志



紅心辣椒娛樂科技股份有限公司及子公司

合併財務報告附註

民國 102 年及 101 年 12 月 31 日



單位：新台幣仟元
(除特別註明者外)

一、公司沿革

紅心辣椒娛樂科技股份有限公司(以下簡稱「本公司」)設立於民國 95 年 9 月，並於同年開始營業，本公司及子公司(以下統稱「本集團」)主要營業項目為資訊軟體服務等。本公司股票自民國 100 年 6 月 10 日起，於財團法人中華民國證券櫃檯買賣中心掛牌買賣。

二、通過財務報告之日期及程序

本合併財務報告已於民國 103 年 3 月 27 日經董事會通過發布。

三、新發布及修訂準則及解釋之適用

(一)已採用金融監督管理委員會(以下簡稱「金管會」)認可之新發布、修正後國際財務報導準則之影響

本年度係首次採用國際財務報導準則，故不適用。

(二)尚未採用金管會認可之新發布、修正後國際財務報導準則之影響

1. 國際財務報導準則第 9 號「金融工具：金融資產分類與衡量」

(1) 國際會計準則理事會於民國 98 年 11 月發布國際財務報導準則第 9 號，生效日為民國 102 年 1 月 1 日，得提前適用(惟國際會計準則理事會於民國 102 年 11 月 19 日業已刪除強制適用日期，得立即選擇適用)。此準則雖經金管會認可，惟金管會規定我國於民國 102 年適用國際財務報導準則時，企業不得提前採用此準則，應採用國際會計準則第 39 號「金融工具：認列與衡量」2009 年版本之規定。

(2) 此準則係取代國際會計準則第 39 號之第一階段。國際財務報導準則第 9 號提出金融工具分類及衡量之新規定，且可能影響本集團金融工具之會計處理。

(3) 本集團尚未評估國際財務報導準則第 9 號之整體影響，惟經初步評估可能影響本集團持有分類為「備供出售金融資產」之工具，因國際財務報導準則第 9 號規定僅於符合特定條件下之權益工具，得指定將其公允價值變動認列為其他綜合損益，且於該資產除列時不得將已認列之其他綜合損益轉列至當期損益。本集團於民國 102 年度認列屬權益工具之損益\$9,982 於其他綜合損益。

(三)國際會計準則理事會已發布但尚未經金管會認可之國際財務報導準則之影響

經國際會計準則理事會發布，但尚未經金管會認可，實際適用應以金管會規定為準之新準則、解釋及修正之影響評估如下：

新準則、解釋及修正	主要修正內容	IASB發布之生效日
國際財務報導準則第7號之比較揭露對首次採用者之有限度豁免(修正國際財務報導準則第1號)	允許企業首次適用IFRSs時，得選擇適用國際財務報導準則第7號「金融工具：揭露」之過渡規定，無須揭露比較資訊。	民國99年7月1日
2010年對國際財務報導準則之改善	修正國際財務報導準則第1、3及7號、國際會計準則第1及34號及國際財務報導解釋第13號相關規定。	民國100年1月1日
國際財務報導準則第9號「金融工具：金融負債分類及衡量」	要求指定公允價值變動列入損益之金融負債須將與該金融負債發行人本身有關之信用風險所產生之公允價值變動反映於「其他綜合損益」，且於除列時其相關損益不得轉列當期損益。除非於原始認列時，即有合理之證據顯示若將該公允價值變動反映於「其他綜合損益」，會造成重大之會計配比不當(不一致)，則可反映於「當期損益」。(該評估僅可於原始認列時決定，續後不得再重評估)。	民國102年11月19日 (非強制)
揭露-金融資產之移轉(修正國際財務報導準則第7號)	增加對所有於報導日存在之未除列之已移轉金融資產及對已移轉資產之任何持續參與提供額外之量化及質性揭露。	民國100年7月1日
嚴重高度通貨膨脹及首次採用者固定日期之移除(修正國際財務報導準則第1號)	當企業之轉換日在功能性貨幣正常化日以後，該企業得選擇以轉換日之公允價值衡量所持有功能性貨幣正常化日前之所有資產及負債。此修正亦允許企業自轉換日起，推延適用國際會計準則第39號「金融工具」之除列規定及首次採用者得不必追溯調整認列首日利益。	民國100年7月1日
遞延所得稅：標的資產之回收(修正國際會計準則第12號)	以公允價值衡量之投資性不動產之資產價值應預設係經由出售回收，除非有其他可反駁此假設之證據存在。此外，此修正亦取代了原解釋公告第21號「所得稅：重估價非折舊性資產之回收」。	民國101年1月1日

新準則、解釋及修正	主要修正內容	IASB發布之生效日
國際財務報導準則第10號 「合併財務報表」	該準則係在現有架構下重新定義控制之原則，建立以控制作為決定那些個體應納入合併財務報告之基礎；並提供當不易判斷控制時，如何決定控制之額外指引。	民國102年1月1日
國際財務報導準則第11號 「聯合協議」	於判斷聯合協議之類型時，不再只是著重其法律形式而是依合約性權利與義務以決定分類為聯合營運或是合資，且廢除合資得採用比例合併之選擇。	民國102年1月1日
國際財務報導準則第12號 「對其他個體權益之揭露」	該準則涵蓋所有對其他個體權益之揭露，包含子公司、聯合協議、關聯企業及未合併結構型個體。	民國102年1月1日
國際會計準則第27號「單獨財務報表」(2011年修正)	刪除合併財務報表之規定，相關規定移至國際財務報導準則第10號「合併財務報表」。	民國102年1月1日
國際會計準則第28號「投資關聯企業及合資」(2011年修正)	配合國際財務報導準則第11號「聯合協議」之訂定，納入合資採用權益法之相關規定。	民國102年1月1日
國際財務報導準則第13號 「公允價值衡量」	定義公允價值，於單一國際財務報導準則中訂定衡量公允價值之架構，並規定有關公允價值衡量之揭露，藉以減少衡量公允價值及揭露有關公允價值衡量資訊之不一致及實務分歧，惟並未改變其他準則已規定之公允價值衡量。	民國102年1月1日
國際會計準則第19號「員工給付」(2011年修正)	刪除緩衝區法並於精算損益發生期間認列於其他綜合損益，及規定所有前期服務成本立即認列，並以折現率乘以淨確定給付負債(資產)計算而得之淨利息取代利息成本及計畫資產之預期報酬，且除淨利息外之計畫資產報酬列入其他綜合損益。	民國102年1月1日

新準則、解釋及修正	主要修正內容	IASB發布之生效日
其他綜合損益項目之表達 (修正國際會計準則第1號)	此修正將綜合損益表之表達，分為「損益」及「其他綜合損益」兩節，且要求「其他綜合損益」節應將後續不重分類至損益者及於符合特定條件時，後續將重分類至損益者予以區分。	民國101年7月1日
國際財務報導解釋第20號 「露天礦場於生產階段之剝除成本」	符合特定條件之剝除活動成本應認列為「剝除活動資產」。剝除活動之效益係以產生存貨之形式實現之範圍內，應依國際會計準則第2號「存貨」規定處理。	民國102年1月1日
揭露-金融資產及金融負債之互抵(修正國際財務報導準則第7號)	應揭露能評估淨額交割約定對企業財務狀況之影響或潛在影響之量化資訊。	民國102年1月1日
金融資產及金融負債之互抵 (修正國際會計準則第32號)	釐清國際會計準則第32號中「目前有法律上可執行之權利將所認列之金額互抵」及「在總額交割機制下，亦可視為淨額交割之特定條件」的相關規定。	民國103年1月1日
政府貸款(修正國際財務報導準則第1號)	首次採用者對於在轉換日既存之政府貸款，推延適用國際財務報導準則第9號「金融工具」及國際會計準則第20「政府補助之會計及政府補助之揭露」之規定處理，且於轉換日既存低於市場利率之政府貸款之利益不應認列為政府補助。	民國102年1月1日
2009-2011年對國際財務報導準則之改善	修正國際財務報導第1號和國際會計準則第1、16、32及34號相關規定。	民國102年1月1日
合併財務報表、聯合協議及對其他個體權益之揭露過渡指引(修正國際財務報導準則第10、11及12號)	明確定義所謂「首次適用日」，係指國際財務報導準則第10、11及12號首次適用之年度報導期間之首日。	民國102年1月1日
投資個體(修正國際財務報導準則第10及12號和國際會計準則第27號)	定義何謂「投資個體」及其典型特性。符合投資個體定義之母公司，不應合併其子公司而應適用透過損益按公允價值衡量其子公司。	民國103年1月1日

新準則、解釋及修正	主要修正內容	IASB發布之生效日
國際財務報導解釋第21號「稅賦」	除所得稅外，企業對於政府依據法規所徵收之其他稅賦應依國際會計準則第37號「負債準備、或有負債及或有資產」之規定認列負債。	民國103年1月1日
非金融資產之可回收金額之揭露(修正國際會計準則第36號)	當現金產生單位包含商譽或非確定耐用年限之無形資產但未有減損時，移除揭露可回收金額之規定。	民國103年1月1日
衍生工具之債務變更及避險會計之繼續(修正國際會計準則第39號)	衍生工具之原始交易雙方同意由一個或多個結算者作為雙方的新交易對象，且符合某些條件時無須停止適用避險會計。	民國103年1月1日
國際財務報導準則第9號「金融工具：避險會計」及修正國際財務報導準則第9號、國際財務報導準則第7號與國際會計準則第39號	1. 放寬被避險項目及避險工具之符合要件，並刪除高度有效之明確標準以貼近企業風險管理活動對避險會計之適用。 2. 得選擇單獨提早適用原始認列時指定為透過損益按公允價值衡量與該金融負債發行人本身有關之信用風險所產生之公允價值變動反映於「其他綜合損益」之相關規定。	民國102年11月19日 (非強制)
與服務有關之員工或第三方提撥之處理(修正國際會計準則第19號)	允許與服務有關但不隨年資變動之員工或第三方提撥，按當期服務成本之減項處理。隨年資變動者，於服務期間按與退休給付計畫相同方式攤銷。	民國103年7月1日
2010-2012年對國際財務報導準則之改善	修正國際財務報導準則第2、3、8及13號和國際會計準則第16、24及38號相關規定。	民國103年7月1日
2011-2013年對國際財務報導準則之改善	修正國際財務報導準則第1、3及13號和國際會計準則第40號相關規定。	民國103年7月1日
本集團現正評估上述新準則、解釋及修正之潛在影響，故暫時無法合理估計對本公司個體財務報告之影響。		

四、重大會計政策之彙總說明

編製本合併財務報告所採用之主要會計政策說明如下。除另有說明外，此等政策在所有報導期間一致地適用。

(一)遵循聲明

1. 本合併財務報告係依據證券發行人財務報告編製準則與金管會認可之國際財務報導準則、國際會計準則、解釋及解釋公告(以下簡稱 IFRSs)編製之首份合併財務報告。
2. 編製民國 101 年 1 月 1 日(本集團轉換至國際財務報導準則日)資產負債表(以下稱「初始資產負債表」)時，本集團已調整依先前中華民國一般公認會計原則編製之財務報告所報導之金額。由中華民國一般公認會計原則轉換至 IFRSs 如何影響本集團之財務狀況、財務績效及現金流量，請詳附註十五說明。

(二)編製基礎

1. 除下列重要項目外，本合併財務報告係按歷史成本編製：
 - (1)按公允價值衡量之透過損益按公允價值衡量之金融資產。
 - (2)按公允價值衡量之備供出售金融資產。
2. 編製符合 IFRSs 之財務報告需要使用一些重要會計估計，在應用本集團的會計政策過程中亦需要管理階層運用其判斷，涉及高度判斷或複雜性之項目，或涉及合併財務報告之重大假設及估計之項目，請詳附註五說明。

(三)合併基礎

1. 合併財務報告編製原則
 - (1)本集團將所有子公司納入合併財務報告編製之個體。子公司指本集團有權主導其財務及營運政策之所有個體，一般係直接或間接持有其超過 50%表決權之股份。子公司自本集團取得控制之日起全面合併，於喪失控制之日起停止合併。
 - (2)集團內公司間之交易、餘額及未實現損益業已銷除。子公司之會計政策已作必要之調整，與本集團採用之政策一致。
 - (3)損益及其他綜合損益各組成部分歸屬於母公司業主及非控制權益；綜合損益總額亦歸屬於母公司業主及非控制權益，即使非控制權益因而成為虧損餘額。
 - (4)對子公司持股之變動若未導致喪失控制(與非控制權益之交易)，係作為權益交易處理，亦即視為與業主間進行之交易。非控制權益之調整金額與所支付或收取對價之公允價值間之差額係直接認列為權益。
 - (5)當集團喪失對子公司之控制，對前子公司之剩餘投資係按公允價值重新衡量，公允價值與帳面金額之差額認列為當期損益。對於先前認列於其他綜合損益與該子公司有關之所有金額，其會計處理與本集團若直接處分相關資產或負債之基礎相同，亦即如先前認列為其他綜合損益之利益或損失，於處分相關資產或負債時將被重分類為損益，則當喪失對子公司之控制時，將該利益或損失自權益重分類為損益。

2. 列入合併財務報告之子公司：

投資公司名稱	子公司名稱	業務性質	所持股權百分比		說明
			102年 12月31日	101年 12月31日	
紅心辣椒娛樂科技 股份有限公司	Prefect Galaxy Limited	一般轉投資 業務	51.90	51.90	
紅心辣椒娛樂科技 股份有限公司	碩辣椒股份有限公司	遊戲代理及 銷售等業務	52.00	-	一
Prefect Galaxy Limited	Cayenne (Hong Kong) Limited (Cayenne-HK)	遊戲代理及 銷售等業務	100.00	100.00	

說明一：係於民國102年3月與台灣碩網網路娛樂股份有限公司共同投資設立。

投資公司名稱	子公司名稱	業務性質	所持股權百分比		說明
			101年 1月1日		
紅心辣椒娛樂科技 股份有限公司	Prefect Galaxy Limited	一般轉投資 業務	51.90		
Prefect Galaxy Limited	Cayenne (Hong Kong) Limited (Cayenne-HK)	遊戲代理及 銷售等業務	100.00		

3. 未列入合併財務報告之子公司：無。

4. 子公司會計期間不同之調整及處理方式：無。

5. 子公司將資金移轉予母公司之能力受重大限制：無。

(四) 外幣換算

本集團內每一個體之財務報告所列之項目，均係以該個體營運所處主要經濟環境之貨幣(即功能性貨幣)衡量。本合併財務報告係以本公司之功能性貨幣「新台幣」作為表達貨幣列報。

1. 外幣交易及餘額

(1) 外幣交易採用交易日或衡量日之即期匯率換算為功能性貨幣，換算此等交易產生之換算差額認列為當期損益。

(2) 外幣貨幣性資產及負債餘額，按資產負債表日之即期匯率評價調整，因調整而產生之換算差額認列為當期損益。

(3) 外幣非貨幣性資產及負債餘額，屬透過損益按公允價值衡量者，按資產負債表日之即期匯率評價調整，因調整而產生之兌換差額認列為當期損益；屬透過其他綜合損益按公允價值衡量者，按資產負債表日之即期匯率評價調整，因調整而產生之兌換差額認列於其他綜合損益項目；屬非按公允價值衡量者，則按初始交易日之歷史匯率衡量。

(4) 所有兌換損益於損益表之「其他利益及損失」列報。

2. 國外營運機構之換算

功能性貨幣與表達貨幣不同之所有集團個體及關聯企業，其經營結果和財務狀況以下列方式換算為表達貨幣：

- A. 表達於每一資產負債表之資產及負債係以該資產負債表日之收盤匯率換算；
- B. 表達於每一綜合損益表之收益及費損係以當期平均匯率換算；及
- C. 所有因換算而產生之兌換差額認列為其他綜合損益。

(五) 資產負債區分流動及非流動之分類標準

1. 資產符合下列條件之一者，分類為流動資產：

- (1) 預期將於正常營業週期中實現該資產，或意圖將其出售或消耗者。
- (2) 主要為交易目的而持有者。
- (3) 預期於資產負債表日後十二個月內實現者。
- (4) 現金或約當現金，但於資產負債表日後至少十二個月交換或用以清償負債受到限制者除外。

本集團將所有不符合上述條件之資產分類為非流動。

2. 負債符合下列條件之一者，分類為流動負債：

- (1) 預期將於正常營業週期中清償者。
- (2) 主要為交易目的而持有者。
- (3) 預期於資產負債表日後十二個月內到期清償者。
- (4) 不能無條件將清償期限遞延至資產負債表日後至少十二個月者。負債之條款，可能依交易對方之選擇，以發行權益工具而導致清償者，不影響其分類。

本集團將所有不符合上述條件之負債分類為非流動。

(六) 約當現金

約當現金係指短期並具高度流動性之投資，該投資可隨時轉換成定額現金且價值變動之風險甚小。定期存款符合前述定義且其持有目的係為滿足營運上之短期現金承諾者，分類為約當現金。

(七) 透過損益按公允價值衡量之金融資產

1. 透過損益按公允價值衡量之金融資產係指原始認列時被指定為透過損益按公允價值衡量之金融資產。本集團於金融資產符合下列條件之一時，於原始認列時將其指定為透過損益按公允價值衡量：

- (1) 係混合(結合)合約；或
- (2) 可消除或重大減少衡量或認列不一致；或
- (3) 係依書面之之風險管理或投資策略，以公允價值基礎管理並評估其績效之投資。

2. 本集團對於符合交易慣例之透過損益按公允價值衡量之金融資產係採用交易日會計。

3. 透過損益按公允價值衡量之金融資產，於原始認列時按公允價值衡量，相關交易成本則認列為當期損益。續後按公允價值衡量，其公允價值之變動認列於當期損益。

(八) 備供出售金融資產

1. 備供出售金融資產係指定為備供出售或未被分類為任何其他類別之非衍生金融資產。

2. 本集團對於符合交易慣例之備供出售金融資產係採用交易日會計。
3. 備供出售金融資產於原始認列時按其公允價值加計交易成本衡量，續後按公允價值衡量，其公允價值之變動認列於其他綜合損益。

(九)放款及應收款

係屬原始產生之放款及應收款，係在正常營業過程中就商品銷售或服務提供所產生之應收客戶款項。於原始認列時按公允價值衡量，後續採有效利息法按攤銷後成本扣除減損後之金額衡量。惟屬未付息之短期應收帳款，因折現影響不重大，後續以原始發票金額衡量。

(十)金融資產減損

1. 本集團於每一資產負債表日，評估是否已經存在減損之任何客觀證據，顯示某一或一組金融資產於原始認列後發生一項或多項事項（即「損失事項」），且該損失事項對一金融資產或一組金融資產之估計未來現金流量具有能可靠估計之影響。
2. 本集團用以決定是否存在減損損失之客觀證據的政策如下：
 - (1) 發行人或債務人之重大財務困難；
 - (2) 違約，諸如利息或本金支付之延滯或不償付；
 - (3) 本集團因與債務人財務困難相關之經濟或法律理由，給予債務人原不可能考量之讓步；
 - (4) 債務人將進入破產或其他財務重整之可能性大增；
 - (5) 可觀察到之資料顯示，一組金融資產之估計未來現金流量於該等資產原始認列後發生可衡量之減少，雖然該減少尚無法認定係屬該組中之某個別金融資產，該等資料包括該組金融資產之債務人償付狀況之不利變化，或與該組金融資產中資產違約有關之全國性或區域性經濟情況；
 - (6) 發行人所處營運之技術、市場、經濟或法令環境中所發生具不利影響之重大改變的資訊，且該證據顯示可能無法收回該權益投資之投資成本；或
 - (7) 權益工具投資之公允價值大幅或持久性下跌至低於成本。
3. 本集團經評估當已存在減損之客觀證據，且已發生減損損失時，按以下各類別處理：
 - (1) 以攤銷後成本衡量之金融資產
係以該資產帳面金額與估計未來現金流量按該金融資產原始有效利率折現之現值間之差額，認列減損損失於當期損益。當後續期間減損損失金額減少，且該減少能客觀地與認列減損後發生之事項相連結，則先前認列之減損損失在未認列減損情況下於迴轉日應有之攤銷後成本之限額內於當期損益迴轉。認列及迴轉減損損失之金額係藉由備抵帳戶調整資產之帳面金額。
 - (2) 備供出售金融資產
係以該資產之取得成本（減除任何已償付之本金及攤銷數）與現時公允價值間之差額，再減除該金融資產先前列入損益之減損損失，自其

他綜合損益重分類至當期損益。屬權益工具投資者，其已認列於損益之減損損失不得透過當期損益迴轉。認列及迴轉減損損失之金額係藉由備抵帳戶調整資產之帳面金額。

(十一) 存貨

存貨按成本與淨變現價值孰低者衡量，成本依加權平均法計算。比較成本與淨變現價值孰低時，採逐項比較法，淨變現價值係指在正常營業過程中之估計售價減除相關變動銷售費用後之餘額。

(十二) 採用權益法之投資/關聯企業

1. 關聯企業指所有本集團對其有重大影響而無控制之個體，一般係直接或間接持有其 20% 以上表決權之股份。本集團對關聯企業之投資採用權益法處理，取得時依成本認列。
2. 本集團對關聯企業取得後之損益份額認列為當期損益，對其取得後之其他綜合損益份額則認列為其他綜合損益。如本集團對任一關聯企業之損失份額等於或超過其在該關聯企業之權益（包括任何其他無擔保之應收款），本集團不認列進一步之損失，除非本集團對該關聯企業發生法定義務、推定義務或已代其支付款項。
3. 當關聯企業發生非損益及其他綜合損益之權益變動且不影響對關聯企業之持股比例時，本集團將歸屬所有權益份額下之權益變動按持股比例認列為「資本公積」。
4. 本集團與關聯企業間交易所產生之未實現損益業已依其對關聯企業之權益比例銷除；除非證據顯示該交易所轉讓之資產已減損，否則未實現損失亦予以銷除。關聯企業之會計政策已作必要之調整，與本集團採用之政策一致。
5. 當集團處分關聯企業時，如喪失對該關聯企業之重大影響，對於先前認列於其他綜合損益與該關聯企業有關之所有金額，其會計處理與本集團若直接處分相關資產或負債之基礎相同，亦即如先前認列為其他綜合損益之利益或損失，於處分相關資產或負債時將被重分類為損益，則當喪失對關聯企業之重大影響時，將該利益或損失自權益重分類為損益。如仍對該關聯企業有重大影響，僅按比例將先前在其他綜合損益中認列之金額依上述方式轉出。

(十三) 不動產、廠房及設備

1. 不動產、廠房及設備係以取得成本為入帳基礎。
2. 後續成本只有在與該項目有關之未來經濟效益很有可能流入本集團，且該項目之成本能可靠衡量時，才包括在資產之帳面金額或認列為一項單獨資產。被重置部分之帳面金額應除列。所有其他維修費用於發生時認列為當期損益。
3. 不動產、廠房及設備之後續衡量採成本模式，按估計耐用年限以直線法計提折舊，各項組成若屬重大，則單獨提列折舊。
4. 本集團於每一財務年度結束日對各項資產之殘值、耐用年限及折舊方

法進行檢視，若殘值及耐用年限之預期值與先前之估計不同時，或資產所含之未來經濟效益之預期消耗型態已有重大變動，則自變動發生日起依國際會計準則第 8 號「會計政策、會計估計變動及錯誤」之會計估計變動規定處理。各項資產之耐用年限如下：

機器設備	4 年～6 年
辦公設備	6 年
運輸設備	6 年
租賃資產	4 年～6 年
其他設備	4 年～6 年

(十四) 租賃資產/租賃(承租人)

1. 依據租賃契約之條件，當租賃所有權之幾乎所有風險與報酬由本集團承擔時，分類為融資租賃。

(1) 於租賃開始時，按租賃資產之公允價值及最低租金給付現值兩者孰低者認列為資產及負債。

(2) 後續最低租賃給付分配予財務成本及降低尚未支付之負債，財務成本於租賃期間逐期分攤，以使按負債餘額計算之期間利率固定。

(3) 融資租賃下取得之不動產、廠房及設備，按資產之耐用年限提列折舊。若無法合理確定租賃期間屆滿時本集團將取得所有權，按該資產之耐用年限與租賃期間兩者孰短者提列折舊。

2. 營業租賃之給付扣除自出租人收取之任何誘因，於租賃期間內按直線法攤銷認列為當期損益。

(十五) 無形資產

1. 電腦軟體以取得成本認列，依直線法按估計耐用年限 3～5 年攤銷。

2. 其他無形資產主係線上遊戲軟體授權金等，以取得成本為入帳基礎，按估計效益年數採直線法攤銷，攤銷年限除肖像權等為 1 年外，餘為 3～8 年。

(十六) 非金融資產減損

本集團於資產負債表日針對有減損跡象之資產，估計其可回收金額，當可回收金額低於其帳面價值時，則認列減損損失。可回收金額係指一項資產之公允價值減出售成本或其使用價值，兩者較高者。除商譽外，當以前年度已認列資產減損之情況不存在或減少時，則迴轉減損損失，惟迴轉減損損失而增加之資產帳面金額，不超過該資產若未認列減損損失情況下減除折舊或攤銷後之帳面金額。

(十七) 借款

借款於原始認列時按公允價值扣除交易成本後之金額衡量，後續就扣除交易成本後之價款與贖回價值之任何差額採有效利息法按攤銷後成本於借款期間內衡量。

(十八) 應付帳款及票據

應付帳款及票據係在正常營業過程中自供應商取得商品或勞務而應支付之義務。於原始認列時按公允價值衡量，後續採有效利息法按攤銷後成本衡量。惟屬未付息之短期應付帳款，因折現影響不重大，後續以原始發票金額衡量。

(十九) 員工福利

1. 短期員工福利

短期員工福利係以預期支付之非折現金額衡量，並於相關服務提供時認列為費用。

2. 退休金

確定提撥計畫

係依權責發生基礎將應提撥之退休基金數額認列為當期之退休金成本。預付提撥金於可退還現金或減少未來給付之範圍內認列為資產。

3. 員工分紅及董監酬勞

員工分紅及董監事酬勞係於具法律或推定義務且金額可合理估計時，認列為費用及負債。嗣後股東會決議實際配發金額與估列金額有差異時，則按會計估計變動處理。另本集團係以財務報告年度之次年度股東會決議日前一日之每股公允價值，並考慮除權除息影響後之金額，計算股票紅利之股數。

(二十) 員工股份基礎給付

以權益交割之股份基礎給付協議係於給與日以所給與權益商品之公允價值衡量所取得之員工勞務，於既得期間認列為酬勞成本，並相對調整權益。權益商品之公允價值應反映市價既得條件及非既得條件之影響。認列之酬勞成本係隨著預期將符合服務條件及非市價既得條件之獎酬數量予以調整，直至最終認列金額係以既得日既得數量認列。

(二十一) 所得稅

1. 所得稅費用包含當期及遞延所得稅。除與列入其他綜合損益或直接列入權益之項目有關之所得稅分別列入其他綜合損益或直接列入權益外，所得稅係認列於損益。
2. 本集團依據營運及產生應課稅所得之所在國家在資產負債表日已立法或已實質性立法之稅率計算當期所得稅。管理階層就適用所得稅相關法規定期評估所得稅申報之狀況，並在適用情況下根據預期須向稅捐機關支付之稅款估列所得稅負債。未分配盈餘依所得稅法加徵 10% 之所得稅，俟盈餘產生年度之次年度於股東會通過盈餘分派案後，始就實際盈餘之分派情形，認列 10% 之未分配盈餘所得稅費用。
3. 遞延所得稅採用資產負債表法，按資產及負債之課稅基礎與其於合併資產負債表之帳面金額所產生之暫時性差異認列。若遞延所得稅源自交易(不包括企業合併)中對資產或負債之原始認列，且在交易當時未影響會計利潤或課稅所得(課稅損失)，則不予認列。若投資

子公司及關聯企業產生之暫時性差異，本集團可以控制暫時性差異迴轉之時點，且暫時性差異很有可能於可預見之未來不會迴轉者則不予認列。遞延所得稅採用在資產負債表日已立法或已實質性立法，並於有關之遞延所得稅資產實現或遞延所得稅負債清償時預期適用之稅率及稅法為準。

4. 遞延所得稅資產於暫時性差異很有可能用以抵減未來應課稅所得之範圍內認列，並於每一資產負債表日重評估未認列及已認列之遞延所得稅資產。
5. 當有法定執行權將所認列之當期所得稅資產及負債金額互抵且有意圖以淨額基礎清償或同時實現資產及清償負債時，始將當期所得稅資產及當期所得稅負債互抵；當有法定執行權將當期所得稅資產及當期所得稅負債互抵，且遞延所得稅資產及負債由同一稅捐機關課徵所得稅之同一納稅主體、或不同納稅主體產生但各主體意圖以淨額基礎清償或同時實現資產及清償負債時，始將遞延所得稅資產及負債互抵。
6. 因購置設備或技術、研究發展支出、人才培訓支出及股權投資等而產生之未使用所得稅抵減遞轉後期部分，係在很有可能未來課稅所得以供未使用所得稅抵減使用之範圍內，認列遞延所得稅資產。

(二十二) 股利分配

分派予本公司股東之股利於本公司股東會決議分派股利時於財務報告認列，分派現金股利認列為負債。

(二十三) 收入認列及成本

1. 本集團從事網路遊戲儲值卡銷售及線上遊戲服務的提供，待遊戲玩家購買本集團之遊戲儲值卡或予以充值後，可於遊戲中以扣點方式購買各項服務或虛擬寶物。本集團的收入認列，係於收取遊戲價金時予以遞延並帳列「其他流動負債-遞延收入」項下。並在扣點後，按各服務期間或虛擬寶物的預計存續期間，分期攤銷認列為收入。
2. 授權合約所收取之權利金收入，依相關合約之實質內容，按權責發生基礎認列。
3. 相關成本配合收入於發生時承認。費用則依權責發生制於發生時認列為當期費用。

(二十四) 營運部門

營運部門資訊與提供給主要營運決策者之內部管理報告採一致之方式報導。主要營運決策者負責分配資源予營運部門並評估其績效，經辨識本公司之主要營運決策者為董事會。

五、重大會計判斷、估計及假設不確定性之主要來源

本集團編製本合併財務報告時，管理階層已運用其判斷以決定所採用之會計政策，並依據資產負債表日當時之情況對於未來事件之合理預期以作出會計估計及假設。所作出之重大會計估計與假設可能與實際結果存有差異，將考量歷史

經驗及其他因子持續評估及調整。請詳下列對重大會計判斷、估計與假設不確定性之說明：

(一) 會計政策採用之重要判斷

金融資產－權益投資之減損

本集團依據國際會計準則第 39 號決定個別金融資產－權益投資是否發生減損，於作此項決定時需重大判斷。本集團評估個別權益投資之公允價值低於其成本的時間及金額，以及被投資者之財務健全情況和短期業務前景，包括產業及部門績效、技術變遷以及營運及融資現金流量等因素。

當個別權益投資公允價值低於其成本之情況係屬大幅度或持久性時，本集團對分類為「備供出售金融資產」者，將自其認列累計公允價值於其他綜合損益之金額轉列於當期損益。

(二) 重要會計估計及假設

1. 收入認列

本集團的收入認列，係於收取遊戲價金時予以遞延並認列於流動負債項下的遞延收入，並在扣點後，按各服務期間或虛擬寶物的預計存續期間，分期攤銷認列為收入。相關遞延之收入係依歷史經驗及其他已知原因估計可能應遞延的金額及期間，且本集團定期檢視估計之合理性。

2. 無形資產減損評估

資產減損評估過程中，本集團需依賴主觀判斷並依據資產使用模式及產業特性，決定特定資產群組之獨立現金流量、資產耐用年數及未來可能產生之收益與費損，任何由於經濟狀況之變遷或集團策略所帶來的估計改變均可能在未來造成重大減損。

3. 遞延所得稅資產之可實現性

遞延所得稅資產係於未來很有可能有足夠之課稅所得供可減除暫時性差異使用時方予以認列。評估遞延所得稅資產之可實現性時，必須涉及管理階層之重大會計判斷及估計，包含預期未來銷貨收入成長及利潤率、可使用之所得稅抵減、稅務規劃等假設。任何關於全球經濟環境、產業環境的變遷及法令的改變，均可能引起遞延所得稅資產之重大調整。

六、重要會計科目之說明

(一) 現金及約當現金

	<u>102年12月31日</u>	<u>101年12月31日</u>	<u>101年1月1日</u>
庫存現金及週轉金	\$ 105	\$ 84	\$ 162
支票存款及活期存款	135,158	117,574	240,487
定期存款	51	50,000	-
合計	<u>\$ 135,314</u>	<u>\$ 167,658</u>	<u>\$ 240,649</u>

1. 本集團往來之金融機構信用品質良好，且本集團與多家金融機構往來以分散信用風險，預期發生違約之可能性甚低，於資產負債表日最大信用風險之暴險金額為現金及約當現金之帳面金額。

2. 本集團未有將現金及約當現金提供質押之情形。

(二) 透過損益按公允價值衡量之金融資產

項 目	102年12月31日
流動項目：	
透過損益按公允價值衡量之金融資產-可 轉換公司債	\$ 42,090
透過損益按公允價值衡量之金融資產評 價調整	<u>56,415</u>
合 計	<u>\$ 98,505</u>

1. 本公司係於民國 102 年 4 月購買可轉換公司債，民國 101 年度無此項交易。
2. 本集團指定為透過損益按公允價值衡量之金融資產於民國 102 年度認列之淨利益為\$56,415。
3. 本集團投資債務工具之對象於民國 102 年度營運轉虧為盈，本集團投資上述可轉換公司債之條件為附帶兩款遊戲之營運權(帳列無形資產科目，請詳附註六(八)說明)，於資產負債表日最大信用風險之暴險金額為透過損益按公允價值衡量之金融資產一債務工具之帳面金額。
4. 本集團未有將透過損益按公允價值衡量之金融資產提列質押之情形。

(三) 備供出售金融資產

項 目	102年12月31日	101年12月31日	101年1月1日
非流動項目：			
Blue Panda Holding Limited	\$ 7,256	\$ 7,256	\$ 7,256
備供出售金融資產評價調整	10,429	(1,597)	(1,552)
合計	<u>\$ 17,685</u>	<u>\$ 5,659</u>	<u>\$ 5,704</u>

本集團於民國 102 及 101 年度因公允價值變動認列於其他綜合損益之金額分別為\$9,982 及(\$38)。

(四) 應收帳款(含關係人部份)

	102年12月31日	101年12月31日	101年1月1日
應收帳款	\$ 145,514	\$ 105,353	\$ 145,853
減：備抵呆帳	<u>-</u>	<u>-</u>	<u>-</u>
	<u>\$ 145,514</u>	<u>\$ 105,353</u>	<u>\$ 145,853</u>

1. 本集團之應收帳款為未逾期且未減損者依據本集團之授信標準的信用品質資訊如下：

	102年12月31日	101年12月31日	101年1月1日
群組1	\$ -	\$ 2,345	\$ 8,178
群組2	145,514	103,008	137,675
	<u>\$ 145,514</u>	<u>\$ 105,353</u>	<u>\$ 145,853</u>

群組 1：新客戶(首次交易迄今短於 6 個月)。

群組 2：現有客戶（首次交易迄今超過 6 個月）。

2. 本集團之應收帳款於民國 102 年 12 月 31 日、101 年 12 月 31 日及 101 年 1 月 1 日最大信用風險之暴險金額為每類應收帳款之帳面金額。

3. 本集團並未持有任何的擔保品。

(五) 預付款項

	<u>102年12月31日</u>	<u>101年12月31日</u>	<u>101年1月1日</u>
預付最低保證分成費—			
一年內到期	\$ 21,581	\$ 10,103	\$ 18,649
其他預付費用—			
一年內到期	17,054	21,666	7,165
預付租金	<u>1,580</u>	<u>1,788</u>	<u>1,541</u>
	<u>\$ 40,215</u>	<u>\$ 33,557</u>	<u>\$ 27,355</u>

民國 102 年 12 月 31 日、101 年 12 月 31 日及 1 月 1 日之預付款項中分別計 \$22,879、\$18,603 及 \$18,135 預估將於一年以上到期，帳列「其他非流動資產」科目項下，另有關分成費條款請詳附註九說明。

(六) 採用權益法之投資

	<u>102年12月31日</u>	<u>101年12月31日</u>	<u>101年1月1日</u>
棒辣椒娛樂科技股份有限公司	<u>\$ 63,385</u>	<u>\$ 32,039</u>	<u>\$ -</u>

棒辣椒係於 101 年 7 月由本集團與韓國廠商 CJ E & M 共同投資設立。

1. 本集團主要關聯企業之彙總性財務資訊如下：

	<u>資產</u>	<u>負債</u>	<u>收入</u>	<u>損益</u>	<u>持股比例</u>
102年12月31日					
棒辣椒	<u>\$ 287,116</u>	<u>\$ 106,014</u>	<u>\$ 474,711</u>	<u>\$ 89,561</u>	35%
101年12月31日					
棒辣椒	<u>\$ 101,595</u>	<u>\$ 10,055</u>	<u>\$ 11,562</u>	<u>(\$ 28,459)</u>	35%

2. 本集團民國 102 及 101 年度就棒辣椒認列關聯企業利益(損失)分別為 \$31,347 及 (\$9,961)，係依該被投資公司同期經會計師查核之財務報表評價而得。

(七) 不動產、廠房及設備

	<u>機器設備</u>	<u>辦公設備</u>	<u>其他</u>	<u>合計</u>
102年1月1日				
成本	\$ 119,379	\$ 4,834	\$ 37,714	\$ 161,927
累計折舊	(52,614)	(3,158)	(21,755)	(77,527)
	<u>\$ 66,765</u>	<u>\$ 1,676</u>	<u>\$ 15,959</u>	<u>\$ 84,400</u>
<u>102年度</u>				
1月1日	\$ 66,765	\$ 1,676	\$ 15,959	\$ 84,400
增添	32,003	459	9,311	41,773
處分	(3,004)	(212)	(752)	(3,968)
折舊費用	(23,153)	(500)	(7,757)	(31,410)
淨兌換差額	36	23	214	273
12月31日	<u>\$ 72,647</u>	<u>\$ 1,446</u>	<u>\$ 16,975</u>	<u>\$ 91,068</u>
102年12月31日				
成本	\$ 150,809	\$ 4,849	\$ 39,152	\$ 194,810
累計折舊	(78,162)	(3,403)	(22,177)	(103,742)
	<u>\$ 72,647</u>	<u>\$ 1,446</u>	<u>\$ 16,975</u>	<u>\$ 91,068</u>
	<u>機器設備</u>	<u>辦公設備</u>	<u>其他</u>	<u>合計</u>
101年1月1日				
成本	\$ 102,189	\$ 4,571	\$ 33,567	\$ 140,327
累計折舊	(35,180)	(2,471)	(14,591)	(52,242)
	<u>\$ 67,009</u>	<u>\$ 2,100</u>	<u>\$ 18,976</u>	<u>\$ 88,085</u>
<u>101年度</u>				
1月1日	\$ 67,009	\$ 2,100	\$ 18,976	\$ 88,085
增添	21,573	446	4,316	26,335
處分	(3,221)	(24)	-	(3,245)
重分類	(64)	-	64	-
折舊費用	(18,434)	(801)	(7,060)	(26,295)
淨兌換差額	(98)	(45)	(337)	(480)
12月31日	<u>\$ 66,765</u>	<u>\$ 1,676</u>	<u>\$ 15,959</u>	<u>\$ 84,400</u>
101年12月31日				
成本	\$ 119,379	\$ 4,834	\$ 37,714	\$ 161,927
累計折舊	(52,614)	(3,158)	(21,755)	(77,527)
	<u>\$ 66,765</u>	<u>\$ 1,676</u>	<u>\$ 15,959</u>	<u>\$ 84,400</u>

(八) 無形資產

	權利金	電腦軟體	合計
102年1月1日			
成本	\$ 890,914	\$ 16,512	\$ 907,426
累計攤銷及減損	(522,952)	(12,292)	(535,244)
	<u>\$ 367,962</u>	<u>\$ 4,220</u>	<u>\$ 372,182</u>
102年度			
1月1日	\$ 367,962	\$ 4,220	\$ 372,182
增添－源自單獨取得	139,800	9,944	149,744
重分類	(32,654)	-	(32,654)
攤銷費用	(92,851)	(9,181)	(102,032)
減損損失	(51,124)	-	(51,124)
淨兌換差額	188	(12)	176
12月31日	<u>\$ 331,321</u>	<u>\$ 4,971</u>	<u>\$ 336,292</u>
102年12月31日			
成本	\$ 1,030,902	\$ 26,456	\$ 1,057,358
累計攤銷及減損	(699,581)	(21,485)	(721,066)
	<u>\$ 331,321</u>	<u>\$ 4,971</u>	<u>\$ 336,292</u>
	權利金	電腦軟體	合計
101年1月1日			
成本	\$ 738,469	\$ 11,593	\$ 750,062
累計攤銷及減損	(374,558)	(5,796)	(380,354)
	<u>\$ 363,911</u>	<u>\$ 5,797</u>	<u>\$ 369,708</u>
101年度			
1月1日	\$ 363,911	\$ 5,797	\$ 369,708
增添－源自單獨取得	152,314	4,919	157,233
攤銷費用	(97,781)	(6,496)	(104,277)
減損損失	(50,613)	-	(50,613)
淨兌換差額	131	-	131
12月31日	<u>\$ 367,962</u>	<u>\$ 4,220</u>	<u>\$ 372,182</u>
101年12月31日			
成本	\$ 890,914	\$ 16,512	\$ 907,426
累計攤銷及減損	(522,952)	(12,292)	(535,244)
	<u>\$ 367,962</u>	<u>\$ 4,220</u>	<u>\$ 372,182</u>

1. 民國 102 年度無形資產增添數中，含購買可轉換公司債所附帶之兩款遊戲營運權金額計\$47,985，請詳附註六(二)。

2. 無形資產攤銷明細如下：

	<u>102年度</u>	<u>101年度</u>
營業成本	\$ 99,018	\$ 98,643
推銷費用	3,000	5,632
管理費用	14	2
	<u>\$ 102,032</u>	<u>\$ 104,277</u>

3. 本集團部分線上遊戲權利金之預計可回收金額小於帳面價值，而於民國 102 及 101 年度所認列之減損損失分別計\$51,124 及\$50,613。本公司係採用使用價值作為減損測試之可回收金額，民國 102 及 101 年度用於估計使用價值之折現率分別為 10.79%及 10.83%。

(九) 短期借款

<u>借 款 性 質</u>	<u>102年12月31日</u>	<u>利率區間</u>	<u>擔 保 品</u>
銀行借款			
信用借款	<u>\$ 43,800</u>	1.36%~2.18%	無
<u>借 款 性 質</u>	<u>101年12月31日</u>	<u>利率區間</u>	<u>擔 保 品</u>
銀行借款			
信用借款	<u>\$ 29,295</u>	1.87%	無

本公司民國 101 年 1 月 1 日帳列無借款交易。

(十) 其他應付款項(含關係人部分)

	<u>102年12月31日</u>	<u>101年12月31日</u>	<u>101年1月1日</u>
應付薪資及獎金	\$ 20,255	\$ 14,730	\$ 18,290
應付廣告費	7,043	14,092	7,921
一年內到期應付租賃款	4,494	6,533	6,897
應付設備款	4,410	8,165	2,436
應付伺服器管理費	2,755	4,761	5,464
應付推廣作業費	284	5,367	3,410
代扣稅款	2,768	1,212	7,134
應付軟體授權金	-	297	2,455
應付勞務費	1,738	1,466	2,399
應付物流費	172	1,982	2,457
其他	10,725	8,337	9,088
	<u>\$ 54,644</u>	<u>\$ 66,942</u>	<u>\$ 67,951</u>

(十一) 其他流動負債

	<u>102年12月31日</u>	<u>101年12月31日</u>	<u>101年1月1日</u>
遞延線上遊戲收入	\$ 106,398	\$ 96,203	\$ 121,393
遞延權利金收入	588	836	982
	<u>\$ 106,986</u>	<u>\$ 97,039</u>	<u>\$ 122,375</u>

民國 102 年 12 月 31 日、101 年 12 月 31 日及 1 月 1 日遞延權利金收入中分別計 \$4,717、\$3,258 及 \$3,808 係屬一年以上到期者，帳列「其他非流動負債」科目項下。

(十二) 應付租賃款(表列「其他流動負債及非流動負債」項下)

本集團以融資租賃承租伺服器，依據租賃契約之條款，本集團於契約到期時，可以明顯較低之優惠承購價格買入該資產或無條件取得資產所有權。本集團於民國 102 年 12 月 31 日、101 年 12 月 31 日及 101 年 1 月 1 日之未來最低租賃給付總額及其現值如下：

	102年12月31日		
	融資租賃 負債總額	未來財務費用	融資租賃 負債現值
<u>流動</u>			
不超過1年	\$ 4,426	\$ 68	\$ 4,494
<u>非流動</u>			
超過1年但不超過5年	3,938	-	3,938
	<u>\$ 8,364</u>	<u>\$ 68</u>	<u>\$ 8,432</u>
	101年12月31日		
	融資租賃 負債總額	未來財務費用	融資租賃 負債現值
<u>流動</u>			
不超過1年	\$ 6,744	(\$ 211)	\$ 6,533
<u>非流動</u>			
超過1年但不超過5年	3,977	(74)	3,903
	<u>\$ 10,721</u>	<u>(\$ 285)</u>	<u>\$ 10,436</u>
	101年1月1日		
	融資租賃 負債總額	未來財務費用	融資租賃 負債現值
<u>流動</u>			
不超過1年	\$ 7,236	(\$ 339)	\$ 6,897
<u>非流動</u>			
超過1年但不超過5年	7,625	(282)	7,343
	<u>\$ 14,861</u>	<u>(\$ 621)</u>	<u>\$ 14,240</u>

(十三) 退休金

1. 本公司及國內子公司依據「勞工退休金條例」，訂有確定提撥之退休辦法，適用於本國籍之員工。本公司及國內子公司就員工選擇適用「勞工退休金條例」所定之勞工退休金制度部分，每月按薪資之 6% 提繳勞工退休金至勞保局員工個人帳戶，員工退休金之支付依員工個人之退休金專戶及累積收益之金額採月退休金或一次退休金方式領取。

2. 海外子公司退休金辦法

本公司之海外子公司係按當地法令，每月依當地員工薪資總額之一定比率提撥退休金。每位員工之退休金依當地政府規定進行管理及統籌安排，子公司除按月提撥外，無進一步義務。

3. 民國 102 及 101 年度，本集團依上開退休金辦法認列之退休金成本分別為 \$6,347 及 \$5,548。

(十四) 股份基礎給付

1. 民國 102 及 101 年度，本公司之股份基礎給付協議如下：

協議之類型	給與日	給與數量	合約期間	既得條件
員工認股權計畫	99.3.31	750,000 股	6 年	2~4 年之服務
員工認股權計畫	101.9.14	750,000 股	6 年	2~4 年之服務
現金增資保留員工認購	102.9.5	400,000 股	-	立即既得

2. 上述股份基礎給付協議之詳細資訊如下：

	102年		101年	
	認股權 數量	加權平均 履約價格(元)	認股權 數量	加權平均 履約價格(元)
1月1日期初流通在外				
認股權	1,064,000	\$ 56.33	673,000	\$ 51.60
本期給與認股權	-	-	750,000	59.30
本期放棄認股權	(137,500)	54.25	(135,500)	57.15
本期執行認股權	(20,000)	51.60	(223,500)	51.60
本期逾期失效認股權	-	-	-	-
12月31日期末流通在外				
認股權	<u>906,500</u>	53.49	<u>1,064,000</u>	56.33
12月31日期末可執行				
認股權	<u>247,400</u>	-	<u>112,500</u>	-

3. 民國 102 年及 101 年度執行之認股權於執行日之加權平均股價分別為 50.80 及 74.75 元。

4. 資產負債表日流通在外之認股權到期日及履約價格如下：

核准發行日	到期日	102年12月31日		101年12月31日	
		股數 (千股)	履約價格 (元)	股數 (千股)	履約價格 (元)
99年5月3日	105年3月30日	356	\$ 49.60	413	\$ 51.60
101年5月22日	107年9月13日	551	56.00	651	59.30
				101年1月1日	
				股數 (千股)	履約價格 (元)
99年5月3日	105年3月30日			673	\$ 51.60
101年5月22日	107年9月13日			-	-

5. 本公司給與日給與之股份基礎給付交易使用 Black-Scholes，選擇權評價模式估計認股選擇權之公允價值，相關資訊如下：

協議之類型	給與日	股價	履約價格	預期波動率	預期存續期間	預期股利	無風險利率	每單位公允價值
員工認股權計畫	99.3.31	67.95	60	55.24	4.35年	-	0.89%	32.72
員工認股權計畫	101.9.14	59.3	59.3	41.25	3.31年	-	0.97%	13.62
現金增資保留員工認購	102.9.5	46.7	39	-	-	-	-	7.70

6. 股份基礎給付交易產生之費用如下：

	102年度	101年度
權益交割	\$ 3,635	\$ 6,060

(十五) 股本

1. 本公司於民國 102 年 6 月 28 日股東會決議通過修改公司章程，修改後本公司額定資本額為 \$400,000，分為 40,000 仟股(含員工認股權憑證可認購股數 30 仟股)。截至民國 102 年 12 月 31 日，本公司之實收資本額為 \$246,639，每股面額 10 元。本公司已發行股份之股款均已收訖。本公司普通股期初與期末流通在外股數調節如下：

	102年	101年
1月1日	20,642	20,420
現金增資	4,000	-
員工執行認股權	22	222
12月31日	24,664	20,642

2. 本公司於民國 102 年 8 月 9 日經董事會決議，以每股 39 元溢價辦理現金增資計 4,000,000 股，共計 \$156,000。上述增資案已辦妥變更登記。

(十六) 資本公積

1. 依公司法規定，超過票面金額發行股票所得之溢額及受領贈與之所得之資本公積，除得用於彌補虧損外，於公司無累積虧損時，按股東原有股份之比例發給新股或現金。另依證券交易法之相關規定，以上開資本公積撥充資本時，每年以其合計數不超過實收資本額百分之十為限。公司非於盈餘公積填補資本虧損仍有不足時，不得以資本公積補充之。

	發行溢價	員工認股權
102年1月1日	\$ 382,335	\$ 13,953
員工執行認股權	1,635	(726)
發行員工認股權憑證酬勞成本	-	3,635
現金增資	116,000	-
現金增資員工酬勞成本	2,688	-
資本公積彌補虧損	(9,226)	-
資本公積配發現金	(10,332)	-
102年12月31日	<u>\$ 483,100</u>	<u>\$ 16,862</u>
	發行溢價	員工認股權
101年1月1日	\$ 365,873	\$ 15,144
員工執行認股權	16,462	(7,251)
發行員工認股權憑證酬勞成本	-	6,060
101年12月31日	<u>\$ 382,335</u>	<u>\$ 13,953</u>

2. 有關資本公積－員工認股權請詳附註六(十四)說明。

3. 民國 102 年 6 月 28 日經股東會決議通過，以資本公積\$9,226 彌補虧損及以資本公積\$10,332 配發現金。

(十七) 保留盈餘

1. 依本公司章程規定：

(1) 年度總決算如有盈餘，除依法完納一切稅捐外，應先彌補以往年度虧損，次提列 10% 為法定盈餘公積及 20% 為特別盈餘公積，但法定盈餘公積累積已達資本總額時，公司得不予提撥；特別盈餘公積累積已達實收資本額二分之一時，公司得不予提撥；如尚有盈餘除分派員工紅利 1%~3% 及不超過 3% 之董監酬勞外，其餘併同以前年度累積未分配盈餘，由董事會擬具分派案，提請股東會決議之。

(2) 本公司分配股利之政策，須視公司目前及未來之投資環境、資金需求、國內外競爭狀況及資本預算等因素，兼顧股東利益及公司長期財務規劃，就可分配盈餘提撥股東股利，其中現金股利不得低於股利總額之 10%。

2. 法定盈餘公積除彌補公司虧損及按股東原有股份之比例發給新股或現金外，不得使用之，惟發給新股或現金者，以該項公積超過實收資本額百分之二十五之部分為限。

3. 本公司分派盈餘時，依法令規定須就當年度資產負債表日之其他權益項目借方餘額提列特別盈餘公積始得分派，俟後其他權益項目借方餘額迴轉時，迴轉金額得列入可供分派盈餘中。

4. 本公司民國 102 及 101 年度均無未分配盈餘，故不擬分配。另本公司於民國 101 年度認列 100 年度盈餘分配與業主之股利為\$20,631(每股 1 元)。

本公司董事會通過及股東會決議之員工紅利及董監酬勞相關資訊可至公開資訊觀測站查詢。

5. 本公司民國 102 年 6 月 28 日經股東會決議通過依公司法規定，撥用法定盈餘公積、特別盈餘公積及超過股票面額發行股票所得溢額之資本公積彌補虧損\$40,748。

(十八) 營業收入

	102年度	101年度
銷貨收入	\$ 920,370	\$ 771,414
其他營業收入	1,763	4,275
合計	<u>\$ 922,133</u>	<u>\$ 775,689</u>

(十九) 其他利益及損失

	102年度	101年度
透過損益按公允價值衡量之金融資產淨利益	\$ 56,415	\$ -
無形資產減損損失	(51,124)	(50,613)
淨外幣兌換(損失)利益	(572)	1,324
處分不動產、廠房及設備損失	(927)	(24)
其他費用	(675)	(6)
合計	<u>\$ 3,117</u>	<u>(\$ 49,319)</u>

(二十) 費用性質之額外資訊

功能別 性質別	102年度			101年度		
	屬於營業 成本者	屬於營業 費用者	合計	屬於營業 成本者	屬於營業 費用者	合計
員工福利費用	\$ 35,293	\$ 124,568	\$ 159,861	\$ 29,617	\$ 112,980	\$ 142,597
折舊費用	29,636	1,774	31,410	24,303	1,992	26,295
攤銷費用	99,018	3,014	102,032	98,643	5,634	104,277

(二十一) 員工福利費用

	102年度	101年度
薪資費用	\$ 135,035	\$ 117,985
員工認股權	3,227	5,948
勞健保費用	10,416	8,600
退休金費用	6,347	5,548
其他用人費用	4,836	4,516
合計	<u>\$ 159,861</u>	<u>\$ 142,597</u>

(二十二) 所得稅

1. 所得稅費用

(1) 所得稅費用組成部分：

	102年度	101年度
當期所得稅：		
當期所得產生之所得稅	\$ 13,367	\$ 244
以前年度所得稅低估	566	645
當期所得稅總額	<u>13,933</u>	<u>889</u>
遞延所得稅：		
暫時性差異之原始產生及迴轉	(15,235)	(4,439)
所得稅利益	<u>(\$ 1,302)</u>	<u>(\$ 3,550)</u>

2. 所得稅利益與會計利潤關係

	102年度	101年度
稅前淨損按法定稅率計算之所得稅	(\$ 10,221)	(\$ 10,500)
按稅法規定剔除項目之所得稅影響數	8,353	6,060
以前年度所得稅低估數	566	645
未分配盈餘加徵10%所得稅	-	245
所得稅利益	<u>(\$ 1,302)</u>	<u>(\$ 3,550)</u>

3. 因暫時性差異及虧損扣抵而產生之各遞延所得稅資產或負債金額如下：

	102年度				12月31日
	1月1日	認列於 損益	認列於其他 綜合淨利	認列於 權益	
暫時性差異：					
-遞延所得稅資產：					
未實現費用	\$ 409	(\$ 378)	\$ -	\$ -	\$ 31
收入遞延認列	1,481	(1,481)	-	-	-
減損損失	15,214	2,081	-	-	17,295
備供出售金融資產 未實現評價損失	272	-	(272)	-	-
虧損扣抵	<u>4,143</u>	<u>24,604</u>	<u>-</u>	<u>-</u>	<u>28,747</u>
小計	<u>21,519</u>	<u>24,826</u>	<u>(272)</u>	<u>-</u>	<u>46,073</u>
-遞延所得稅負債：					
備供出售金融資產 未實現評價利益	-	-	(1,773)	-	(1,773)
金融資產未實現評 價利益	-	(9,591)	-	-	(9,591)
小計	<u>-</u>	<u>(9,591)</u>	<u>(1,773)</u>	<u>-</u>	<u>(11,364)</u>
合計	<u>\$ 21,519</u>	<u>\$ 15,235</u>	<u>(\$ 2,045)</u>	<u>\$ -</u>	<u>\$ 34,709</u>

	101年度				
		認列於	認列於其他	認列於	
	1月1日	損 益	綜合淨利	權 益	12月31日
暫時性差異：					
-遞延所得稅資產：					
未實現費用	\$ 410	(\$ 1)	\$ -	\$ -	\$ 409
減損損失	10,689	4,525	-	-	15,214
收入遞延認列	3,488	(2,007)	-	-	1,481
備供出售金融資 產未實現評價損 失	264	-	8	-	272
虧損扣抵	<u>2,221</u>	<u>1,922</u>	<u>-</u>	<u>-</u>	<u>4,143</u>
合計	<u>\$17,072</u>	<u>\$4,439</u>	<u>\$ 8</u>	<u>\$ -</u>	<u>\$ 21,519</u>

4. 本公司尚未使用之虧損扣抵之有效期限及未認列遞延所得稅資產相關金額如下：

102年12月31日				
發生年度	申報數	尚未抵減金額	未認列遞延 所得稅資產部	
			分	最後扣抵年度
民國100年度	\$ 13,461	\$ 13,461	\$ -	註
民國101年度	6,424	6,424	-	民國111年
民國102年度	<u>149,925</u>	<u>149,925</u>	-	民國112年(註)
	<u>\$ 169,810</u>	<u>\$ 169,810</u>	<u>\$ -</u>	

101年12月31日				
發生年度	申報數	尚未抵減金額	未認列遞延 所得稅資產部	
			分	最後扣抵年度
民國100年度	\$ 13,461	\$ 13,461	\$ -	註
民國101年度	<u>6,424</u>	<u>6,424</u>	-	民國111年
	<u>\$ 19,885</u>	<u>\$ 19,885</u>	<u>\$ -</u>	

註：民國100及102年度虧損扣抵金額分別計\$13,461及\$16,188，係海外子公司所產生，依當地稅法規定，並無扣抵年限。

5. 本公司營利事業所得稅業經稅捐稽徵機關核定至民國100年度。

6. 未分配盈餘相關資訊

	102年12月31日	101年12月31日	101年1月1日
87年度以後	<u>(\$ 58,406)</u>	<u>(\$ 49,702)</u>	<u>\$ 20,810</u>

7. 民國102年12月31日、101年12月31日及101年1月1日，本公司股東可扣抵稅額帳戶餘額分別為\$19,958、\$20,288及\$28,717，民國102及101年度為累積虧損，故不擬設算稅額扣抵比率。

(二十三) 每股虧損

	<u>102年度</u>		
	<u>稅後金額</u>	<u>加權平均 流通在外 股數(仟股)</u>	<u>每股虧損 (元)</u>
<u>基本每股虧損</u>			
歸屬於母公司之本期淨損	(\$ 49,452)	21,546	(\$ 2.30)
	<u>101年度</u>		
	<u>稅後金額</u>	<u>加權平均 流通在外 股數(仟股)</u>	<u>每股虧損 (元)</u>
<u>基本每股虧損</u>			
歸屬於母公司之本期淨損	(\$ 46,200)	20,576	(\$ 2.25)

民國 102 及 101 年度因員工認股權具反稀釋效果，故不列入民國 102 及 101 年度稀釋每股盈餘之計算。

(二十四) 非現金交易

僅有部份現金支付之投資活動：

	<u>102年度</u>	<u>101年度</u>
購置固定資產	\$ 41,780	\$ 25,860
加：期初應付設備款	8,165	2,436
期初應付租賃款	10,436	14,240
減：期末應付設備款	(4,410)	(8,165)
期末應付租賃款	(8,432)	(10,436)
本期支付現金	<u>\$ 47,539</u>	<u>\$ 23,935</u>

七、關係人交易

(一) 與關係人間之重大交易事項

1. 銷售

	<u>102年度</u>	<u>101年度</u>
商品及勞務銷售：		
— 關聯企業	\$ 765	\$ 1,561
— 其他關係人	212,471	309,621
總計	<u>\$ 213,236</u>	<u>\$ 311,182</u>

其他關係人為本公司線上遊戲點數卡產品之通路商，該等銷貨收入為本集團透過該公司銷售點數卡產品之銷售額。本集團對其銷售價格與其他通路商並無重大差異，收款期間為月結 60 天；本集團對其餘通路商之收款期限主要為月結 45 天。

如財務報表附註四(二十三)所述，本集團收入之認列，按點數卡使用及服務履行期間認列之，故帳列營業收入與上列所述之銷售額並不相同。

本公司於102年6月28日股東會改選法人董事，故本公司與統一超商股份有限公司之關係消滅，上述銷貨資訊為累計至關係消滅前之資訊。

2. 進貨

	<u>102年度</u>	<u>101年度</u>
商品及勞務購買：		
— 關聯企業	\$ 173,415	\$ 12,098
— 其他關係人	<u>52,290</u>	<u>14,680</u>
總計	<u>\$ 225,705</u>	<u>\$ 26,778</u>

商品及勞務係按一般商業條款和條件向關聯企業及其他關係人購買。

3. 應收關係人款項

	<u>102年12月31日</u>	<u>101年12月31日</u>	<u>101年1月1日</u>
應收關係人款項：			
— 關聯企業	\$ 7	\$ 184	\$ -
— 其他關係人	<u>3,678</u>	<u>62,561</u>	<u>78,191</u>
總計	<u>\$ 3,685</u>	<u>\$ 62,745</u>	<u>\$ 78,191</u>

應收關係人款項主要來自銷售，銷售交易之款項於銷售日後45~60天到期。該應收款項並無抵押及付息。應收關係人款項並未提列負債準備。

4. 應付關係人款項

	<u>102年12月31日</u>	<u>101年12月31日</u>	<u>101年1月1日</u>
應付關係人款項：			
— 關聯企業	\$ 47,213	\$ 7,544	\$ -
— 其他關係人	<u>8</u>	<u>6,292</u>	<u>2,569</u>
總計	<u>\$ 47,221</u>	<u>\$ 13,836</u>	<u>\$ 2,569</u>

應付關係人款項主要來自進貨交易，並在購貨日後兩個月到期。該應付款項並無付息。

5. 其他期末項目

	<u>102年12月31日</u>	<u>101年12月31日</u>	<u>101年1月1日</u>
存出保證金			
— 其他關係人	<u>\$ 322</u>	<u>\$ 2,322</u>	<u>\$ 2,322</u>

6. 租賃(承租人)

	<u>102年度</u>	<u>101年度</u>
— 其他關係人	<u>\$ 3,684</u>	<u>\$ 3,684</u>

本集團向其他關係人承租辦公場所，租金計價方式由雙方議定，並依租賃契約約定收付款。

(二) 主要管理階層薪酬資訊

	102年度	101年度
薪資及其他短期員工福利	\$ 20,530	\$ 20,398
退職後福利	572	1,824
股份基礎給付	880	1,015
總計	<u>\$ 21,982</u>	<u>\$ 23,237</u>

八、質押之資產

本集團之資產提供擔保明細如下：

資產項目	帳面價值		擔保用途
	102年12月31日	101年12月31日	
租賃資產(表列「不動產、廠房及設備」科目項下)	\$ 11,478	\$ 14,178	應付租賃款擔保
其他非流動資產	-	1,000	企業信用卡使用擔保
	<u>\$ 11,478</u>	<u>\$ 15,178</u>	

資產項目	帳面價值	擔保用途
	101年1月1日	
租賃資產(表列「不動產、廠房及設備」科目項下)	<u>\$ 15,951</u>	應付租賃款擔保

九、重大或有負債及未認列之合約承諾

本集團與數家線上遊戲開發商簽訂有線上遊戲軟體授權合約，主要合約內容如下：

(一) 授權經營期間為 3~8 年。

(二) 本集團應依合約約定金額支付權利金；截至民國 102 年 12 月 31 日止，本公司已簽約而尚未支付之線上遊戲權利金計 USD3,710 仟元。

(三) 本集團應自遊戲正式收費之日起，依遊戲營業收入之一定比例支付銷售分成費。

(四) 部份合約訂有最低保證銷售分成費條款：截至民國 102 年 12 月 31 日止，已正式營運之遊戲，本集團已依約預付最低保證分成費 \$31,837，尚未支付之最低保證分成費計 USD250 仟元；已簽訂合約但尚未正式營運之遊戲，本集團已預付最低保證分成費 \$10,192，尚未支付之最低保證分成費用金額計 USD2,030 仟元。上述已預付之最低保證分成費分別列於「預付款項」及「其他非流動資產」科目項下，可扣抵未來應付之銷售分成費。

十、重大之災害損失

無。

十一、重大之期後事項

1. 本公司以民國 103 年 1 月 27 日為股份交換基準日發行普通股 2,156,796 股受讓 Blue Panda 自然人股東(部份屬關係人)持有之股權 35%。
2. 本公司民國 103 年 3 月 27 日董事會決議依公司法規定，撥用超過股票面額發行股票所得溢額之資本公積彌補虧損\$58,406。另擬以資本公積配發現金\$13,468。

十二、其他

(一)資本風險管理

本集團之資本管理目標，係為保障集團能繼續經營，維持最佳資本結構以降低資金成本，以支持企業管理及股東權益之極大化。

(二)金融工具

1. 金融工具公允價值資訊

除下表所列者外，本集團非以公允價值衡量之金融工具(包括現金及約當現金、應收票據、應收帳款、其他應收款、短期借款、應付票據、應付帳款及其他應付款)的帳面金額係公允價值之合理近似值，另以公允價值衡量之金融工具的公允價值資訊請詳附註十二、(三)：

	102年12月31日	
	帳面金額	公允價值
金融資產：		
其他金融資產	\$ 3,839	\$ 3,839
金融負債：		
應付租賃款-非流動(註)	\$ 3,938	\$ 3,938
其他金融負債	729	729
合計	\$ 4,667	\$ 4,667
	101年12月31日	
	帳面金額	公允價值
金融資產：		
其他金融資產	\$ 4,171	\$ 4,171
金融負債：		
應付租賃款-非流動(註)	\$ 3,903	\$ 3,903
其他金融負債	729	729
合計	\$ 4,632	\$ 4,632

	101年1月1日	
	帳面金額	公允價值
金融資產：		
其他金融資產	\$ 2,904	\$ 2,904
金融負債：		
應付租賃款-非流動(註)	\$ 7,343	\$ 7,343
其他金融負債	729	729
合計	\$ 8,072	\$ 8,072

註：表列「其他非流動負債」項下。

2. 財務風險管理政策

(1) 本集團日常營運受多項財務風險之影響，包含市場風險(包括匯率風險、利率風險、及價格風險)、信用風險及流動性風險。本集團整體風險管理政策著重於金融市場的不可預測事項，並尋求可降低對本集團財務狀況及財務績效之潛在不利影響。

(2) 風險管理工作由本集團財務部按照董事會核准之政策執行。本集團財務部透過與集團營運單位密切合作，負責辨認、評估與規避財務風險。

3. 重大財務風險之性質及程度

(1) 市場風險

匯率風險

- A. 本集團管理階層已訂定政策，規定集團內各公司管理相對其功能性貨幣之匯率風險。當未來商業交易、已認列資產或負債係以非該個體之功能性貨幣之外幣計價時，匯率風險便會產生。
- B. 本集團從事之業務涉及若干非功能性貨幣(本公司之功能性貨幣為台幣、子公司之功能性貨幣為港幣)，故受匯率波動之影響，具重大匯率波動影響之外幣資產及負債資訊如下：

	102年12月31日		
	外幣(仟元)	匯率	帳面金額 (新台幣)
(外幣:功能性貨幣)			
<u>金融資產</u>			
<u>貨幣性項目</u>			
美金：新台幣	\$ 5,490	29.98	\$ 164,565
美金：港幣	672	7.78	5,228
<u>金融負債</u>			
<u>貨幣性項目</u>			
美金：新台幣	\$ 337	29.87	\$ 10,067
美金：港幣	81	7.78	630

				101年12月31日		
				外幣(仟元)	匯率	帳面金額 (新台幣)
(外幣:功能性貨幣)						
<u>金融資產</u>						
<u>貨幣性項目</u>						
美金：新台幣	\$	581	30.05	\$	17,459	
美金：港幣		401	7.78		3,120	
<u>金融負債</u>						
<u>貨幣性項目</u>						
美金：新台幣	\$	845	29.35	\$	24,801	
美金：港幣		145	7.84		1,137	
				101年1月1日		
				外幣(仟元)	匯率	帳面金額 (新台幣)
(外幣:功能性貨幣)						
<u>金融資產</u>						
<u>貨幣性項目</u>						
美金：新台幣	\$	230	31.55	\$	7,256	
美金：港幣	\$	1,180	7.78	\$	9,180	
<u>金融負債</u>						
<u>貨幣性項目</u>						
美金：新台幣	\$	1,514	30.28	\$	45,844	
美金：港幣		85	7.78		661	

C. 本集團因重大匯率波動影響之外幣市場風險分析如下：

				102年度		
				敏感度分析		
				變動幅度	影響損益	影響其他 綜合損益
(外幣:功能性貨幣)						
<u>金融資產</u>						
<u>貨幣性項目</u>						
美金：新台幣		1%	1,573	\$	73	
美金：港幣		1%	52		-	
<u>金融負債</u>						
<u>貨幣性項目</u>						
美金：新台幣		1%	101	\$	-	
美金：港幣		1%	6		-	

101年度

101年度			
敏感度分析			
	變動幅度	影響損益	影響其他 綜合損益

(外幣:功能性貨幣)

金融資產

貨幣性項目

美金：新台幣	1%	102	\$	73
美金：港幣	1%	31		-

金融負債

貨幣性項目

美金：新台幣	1%	248	\$	-
美金：港幣	1%	11		-

價格風險

由於本集團持有之投資於合併資產負債表中係分類為備供出售金融資產或透過損益按公允價值量之金融資產，因此本集團暴露於權益工具之價格風險。

利率風險

本集團無浮動利率之借款，而按固定利率發行之借款則使本集團承受公允價值利率風險。

(2)信用風險

- 信用風險係本集團因客戶或金融工具之交易對手無法履行合約義務而產生財務損失之風險。本集團依內部明定之授信政策，集團內各營運個體於訂定付款及提出交貨之條款與條件前，須就其每一新客戶進行管理及信用風險分析。內部風險控管係透過考慮其財務狀況、過往經驗及其他因素，以評估客戶之信用品質。主要信用風險來自現金及約當現金及存放於銀行之存款，並包括尚未收現之應收帳款。
- 本公司及子公司應收帳款債務人之信用良好，預期交易相對人不致發生違約，故發生信用風險之可能性不大，而最大之信用風險金額為其帳面價值。
- 本公司提供借款擔保承諾均依「背書保證作業程序」辦理，且僅針對本公司直接控股達50%以上之子公司，及直接或間接控股比例達50%，且本公司有決策能力之企業為之。由於該等公司之信用狀況均能完全掌控，故未要求提供擔保品。若其均未能履約，最大可能發生之信用風險金額為保證金額。
- 本集團未逾期且未減損金融資產之信用品質資訊請詳附註六(三)。

(3)流動性風險

- 現金流量預測是由集團內各營運個體執行，並由集團財務部予以彙總。集團財務部監控集團流動資金需求之預測，確保其有足夠資金得以支應營運需要，並在任何時候維持足夠之未支用的借款承諾額度，以使集團不致違反相關之借款限額或條款。

B. 下表係本集團之非衍生金融負債按相關到期日予以分組，係依據資產負債表日至合約到期日之剩餘期間進行分析。下表所揭露之合約現金流量金額係未折現之金額。

非衍生金融負債：

102年12月31日	<u>1年內</u>
短期借款	\$ 43,800
應付票據	92
應付帳款	91,469
其他應付款	54,644

非衍生金融負債：

101年12月31日	<u>1年內</u>
短期借款	\$ 29,295
應付票據	1,788
應付帳款	47,641
其他應付款	66,942

非衍生金融負債：

101年1月1日	<u>1年內</u>
應付票據	\$ 600
應付帳款	49,494
其他應付款	67,951

(三) 公允價值估計

1. 下表為分析以公允價值衡量之金融工具所採用之評價技術。各等級之定義如下：

第一等級：相同資產或負債於活絡市場之公開報價(未經調整)。

第二等級：除包含於第一等級之公開報價外，資產或負債直接(亦即價格)或間接(亦即由價格推導而得)可觀察之輸入值。

第三等級：非以可觀察市場資料為基礎之資產或負債之輸入值。

本集團於民國 102 年 12 月 31 日、101 年 12 月 31 日及 101 年 1 月 1 日以公允價值衡量之金融資產如下：

102年12月31日	<u>第一等級</u>	<u>第二等級</u>	<u>第三等級</u>	<u>合計</u>
金融資產：				
透過損益按公允價值				
衡量之金融資產				
債務證券	\$ -	\$ -	\$ 98,505	\$ 98,505
備供出售金融資產				
權益證券	-	-	17,685	17,685
	<u>\$ -</u>	<u>\$ -</u>	<u>\$ 116,190</u>	<u>\$ 116,190</u>
101年12月31日	<u>第一等級</u>	<u>第二等級</u>	<u>第三等級</u>	<u>合計</u>
金融資產：				
備供出售金融資產				
權益證券	\$ -	\$ -	\$ 5,659	\$ 5,659

101年1月1日	<u>第一等級</u>	<u>第二等級</u>	<u>第三等級</u>	<u>合計</u>
金融資產：				
備供出售金融資產				
權益證券	\$ -	\$ -	\$ 5,704	\$ 5,704

2. 如一項或多項重大參數並非依可觀察市場資料取得，則該金融工具係屬於第三等級。用以評估金融工具之特定評估技術為以同類型工具之公開市場報價，以決定金融工具之公允價值。
3. 下表列示於民國 102 年 12 月 31 日、101 年 12 月 31 日及 101 年 1 月 1 日屬於第三等級金融工具之變動。

	<u>權益證券</u>	
	<u>102年</u>	<u>101年</u>
1月1日	(\$ 1,326)	(\$ 1,288)
認列於當期損益之利益	56,415	-
認列於其他綜合損益之利益	9,982	(38)
12月31日	<u>\$ 65,071</u>	<u>(\$ 1,326)</u>

十三、附註揭露事項

(一)重大交易事項相關資訊

1. 資金貸與他人：無。
2. 為他人背書保證：

編號	背書保證者 公司名稱	被背書保證對象		對單一企業 背書保證限額 (註)	本期最高 背書保證餘額	期末背書 保證餘額	實際動支 金額	以財產擔保 之背書保證 金額	累計背書保證金額 佔最近期財務報表 淨值之比率	背書保證 最高限額 (註)	屬母公司對 子公司背書 保證	屬子公司對 母公司背書 保證	屬對大陸地 區背書保證	備註
		公司名稱	關係											
0	紅心辣椒娛 樂科技股份有限公司 有限公司	Cayenne (Hong Kong) Limited	本公司 之孫公 司	\$ 98,656	\$ 10,760	\$ 10,760	\$ 10,760	\$ -	1.54%	\$98,656	Y	N	N	

註：本公司背書保證責任總額以不超過實收資本額之百分之四十為限額，而對單一企業背書保證則以不超過實收資本額之百分之二十，且以不超過被背書保證企業最近財務報表淨值百分之四十為限。為本公司之子公司背書保證限額不受單一企業背書保證之限制。

3. 期末持有有價證券情形(不包含投資子公司、關聯企業及合資控制部分)：

持有之公司	有價證券種類及名稱	與有價證券發行人之關係 (註)	帳列科目	期		備註
				股數	帳面金額	
紅心辣椒娛樂科技股份有限公司 有限公司	可轉換公司債	無	透過損益按公允價值衡量之 金融資產及無形資產	-	\$ 146,490	\$ 146,490

註：有價證券發行人非屬關係人者，該欄免填。

4. 累積買進或賣出同一有價證券之金額達新台幣三億元或實收資本額百分之二十以上：

買、賣之 公司	有價證券種類 及名稱	帳列科目	交易對象 (註1)	關係 (註1)	期初		買入(註1)		賣出		期末		
					股數	金額	股數	金額	股數	帳面成本	處分損益	股數	金額
紅心辣椒 科技股份有限公司 有限公司	可轉換公司債	公允價值變動列入 損益之金融資產、 無形資產	-	-	-	\$ -	-	\$ 90,075	-	\$ -	-	\$ -	\$ 90,075

註1：有價證券非帳列採用權益法之投資者，故得免填。

5. 取得不動產之金額達新台幣三億元或實收資本額百分之二十以上：無。
6. 處分不動產之金額達新台幣三億元或實收資本額百分之二十以上：無。

7. 與關係人進、銷貨之金額達新台幣一億元或實收資本額百分之二十以上：

進(銷)貨之公司	交易對象名稱	關係(註1)	交易情形			交易條件與一般交易不同之情形及原因			應收(付)票據、帳款		備註	
			進(銷)貨	金額	佔總進(銷)貨之比率(註2)	授信期間	單價	授信期間	餘額(註1)	佔總應收(付)票據、帳款之比率		
本公司	統一超商股份有限公司	本公司法人董事之關聯公司	銷貨	\$ 212,471	(註2)	月結60天	正常			\$ -	-	-

註1：本公司於102年6月28日股東會改選法人董事，故本公司與統一超商股份有限公司之關係消滅，上述銷貨資訊為累計至關係消滅前之資訊。

註2：詳財務報表附註七(一)1.銷貨收入之說明。

8. 應收關係人款項達新台幣一億元或實收資本額百分之二十以上：無。

9. 從事衍生性商品交易：無。

10. 母公司與子公司及各子公司間之業務關係及重要交易往來情形及金額

民國102年度

編號	交易人名稱	交易往來對象	與交易人之關係	交易往來情形				佔合併總營收或總資產之比率
				科目	金額	交易條件	佔合併總營收或總資產之比率	
0	紅心辣椒娛樂科技股份有限公司	Cayenne (Hong Kong) Limited	母公司對子公司	通路折扣成本	\$ 6,327	依合約辦理	-	
		"	"	權利金收入	1,297	"	-	
		"	"	應收帳款-關係人	858	"	-	
		"	"	其他應付款	2,688	"	-	
	Cayenne (Hong Kong) Limited	紅心辣椒娛樂科技股份有限公司	子公司對母公司	銷貨收入	6,327	"	-	
		"	"	製造費用-各項攤提	1,297	"	-	
		"	"	應付帳款	858	"	-	
		"	"	其他應收款	2,688	"	-	

(二)轉投資事業相關資訊

被投資公司名稱、所在地區等相關資訊(不包含大陸被投資公司)：

投資公司名稱	被投資公司名稱	所在地區	主要營業項目	原始投資金額(註1)		期末持有(註1)			被投資公司本期損益(註1)	本期認列之投資損益(註2)	備註
				本期期末	上期期末	股數	比率	帳面金額			
紅心辣椒娛樂科技股份有限公司	Perfect Galaxy Limited	英屬維京群島	一般轉投資業務	\$ 43,395	\$ 43,395	1,500,000	51.90	\$ 17,769	(\$ 13,364)	(\$ 6,936)	子公司
Perfect Galaxy Limited	Cayenne (Hong Kong) Limited	香港	遊戲代理及銷售等業務	76,860	76,860	20,000,000	100.00	24,976	(13,265)	-	孫公司
紅心辣椒娛樂科技股份有限公司	棒辣椒娛樂科技股份有限公司	台灣	遊戲代理及銷售等業務	42,000	42,000	4,200,000	35.00	63,385	89,561	31,346	採權益法評價之被投資公司
紅心辣椒娛樂科技股份有限公司	碩辣椒股份有限公司	台灣	遊戲代理及銷售等業務	10,400	-	1,040,000	52.00	6,705	(7,106)	(3,695)	子公司

註1：本表相關數字應以新臺幣列示。

註2：轉投資公司重大交易事項相關資訊，請詳附註十三(一)說明。

(三)大陸投資資訊

1. 基本資料：

大陸被投資公司名稱	主要營業項目	實收資本額	投資方式	本期初自台灣匯出累積投資金額	本期匯出或收回	本期期末自台灣匯出累積投資金額	被投資公司本期損益	本公司直接或間接投資之持股比例	本期認列投資損益	期末投資帳面金額	截至本期末已匯回投資收益	備註
夏亞信息技術(上海)有限公司(註)	遊戲軟體買賣	\$ 162,229	透過轉投資第三地區現有公司再投資大陸公司	\$ 6,855	\$ -	\$ 6,855		6.22%	\$ -	\$ 6,855	\$ -	

公司名稱	本期末累計自台灣匯出赴大陸地區投資金額	經濟部投審會核准投資金額	經濟部投審會規定赴大陸地區投資限額
紅心辣椒娛樂科技股份有限公司	\$ 6,855	\$ 6,855	\$ 432,392

註：係 Blue Panda Holding Limited 100%持有之轉投資公司。

2. 直接或間接經由第三地區事業與轉投資大陸之被投資公司所發生之重大交易事項：

- (1)進貨金額及百分比與相關應收、付款項之期末餘額及百分比：無。
- (2)銷貨金額及百分比與相關應收款項之期末餘額及百分比：無。
- (3)財產交易金額及其所產生之損益數額：無。
- (4)票據背書、保證或提供擔保品之期末餘額及其目的：無。
- (5)資金融通、最高餘額、期末餘額、利率區間及當期利息總額：無。
- (6)其他對當期損益或財務狀況有重大影響之交易事項，如勞務之提供或收受等：無。

子公司 Cayenne (Hong Kong) Limited 於民國 101 年間與上海布魯潘達簽訂一線上遊戲之授權協議，授權其於港澳地區營運，授權期間為 5 年；Cayenne (Hong Kong) Limited 依該遊戲營收一定比例支付分成費。

十四、營運部門資訊

(一) 一般性資訊

本集團管理階層已依據營運決策者於制定決策所使用之報導資訊辨認應報導部門。

本集團營運決策者以地區別之角度經營業務；地區上，本集團目前著重於台灣及香港之線上遊戲業務。雖然香港之營運規模未達應報導部門量化門檻，但由於本集團將其視為潛在成長區域，且預期未來將會為本公司收益帶來貢獻，故決定應報導此一部門。本集團揭露之營運部門均係以線上遊戲為主要收入來源。

(二) 部門資訊之衡量

本公司營運決策者係以稅前損益評估營運部門之表現，並做為績效衡量之基礎。

(三) 部門損益、資產與負債之資訊

提供予主要營運決策者之應報導部門資訊如下：

<u>102年度</u>	<u>台</u>	<u>灣</u>	<u>香</u>	<u>港</u>	<u>調整及銷除</u>	<u>合</u>	<u>計</u>	
外部收入淨額	\$	895,391	\$	26,742	\$	-	\$ 922,133	
內部部門收入		<u>1,297</u>		<u>6,327</u>	(<u>7,624</u>)	<u>-</u>	
部門收入	\$	<u>896,688</u>	\$	<u>33,069</u>	(<u>7,624</u>)	\$ <u>922,133</u>	
部門損益-稅前	(<u>55,239</u>)	(<u>15,987</u>)	\$	<u>10,632</u>	(<u>60,594</u>)
折舊及攤銷	\$	<u>129,416</u>	\$	<u>5,323</u>	(<u>1,297</u>)	\$ <u>133,442</u>	
所得稅費用(利益)	\$	<u>1,319</u>	(<u>2,621</u>)	\$	-	(<u>1,302</u>)
採權益法之投資利益	\$	<u>20,715</u>	\$	-	\$	<u>10,632</u>	\$ <u>31,347</u>	
部門資產	\$	<u>1,018,151</u>	\$	<u>50,259</u>	(<u>29,970</u>)	\$ <u>1,038,440</u>	
部門負債	\$	<u>307,203</u>	\$	<u>16,140</u>	(<u>5,557</u>)	\$ <u>317,786</u>	
<u>101年度</u>	<u>台</u>	<u>灣</u>	<u>香</u>	<u>港</u>	<u>調整及銷除</u>	<u>合</u>	<u>計</u>	
外部收入淨額	\$	742,639	\$	33,050	\$	-	\$ 775,689	
內部部門收入		<u>2,172</u>		<u>866</u>	(<u>3,038</u>)	<u>-</u>	
部門收入	\$	<u>744,811</u>	\$	<u>33,916</u>	(<u>3,038</u>)	\$ <u>775,689</u>	
部門損益-稅前	(<u>49,722</u>)	(<u>12,892</u>)	\$	<u>73</u>	(<u>62,541</u>)
折舊及攤銷	\$	<u>124,940</u>	\$	<u>7,804</u>	(<u>2,172</u>)	\$ <u>130,572</u>	
所得稅利益	\$	<u>3,522</u>	\$	<u>28</u>	\$	-	\$ <u>3,550</u>	
採權益法之投資損失	(<u>23,763</u>)	\$	-	\$	<u>13,802</u>	(<u>9,961</u>)
部門資產	\$	<u>826,917</u>	\$	<u>41,152</u>	(<u>10,978</u>)	\$ <u>857,091</u>	
部門負債	\$	<u>242,996</u>	\$	<u>18,818</u>	(<u>10,909</u>)	\$ <u>250,905</u>	

(四) 部門損益之調節資訊

提供與主要營運決策者之外部收入及部門損益，與財務報表內之收入、稅前淨利及採用一致之衡量方式，故無須調節。

(五) 產品別及勞務別之資訊

本公司主要係從事線上遊戲之經營，係為單一產業。

(六) 地區別資訊

本公司及子公司民國 102 年及 101 年度地區別資訊如下：

	102年度		101年度	
	收入	非流動資產	收入	非流動資產
台灣	\$ 887,280	\$ 566,365	\$ 741,160	\$ 516,563
香港	34,539	14,857	33,050	22,010
其他	314	-	1,479	-
合計	<u>\$ 922,133</u>	<u>\$ 581,222</u>	<u>\$ 775,689</u>	<u>\$ 538,573</u>

(七) 重要客戶資訊

本公司民國 102 年及 101 年度收入達損益表上收入金額 10% 以上之客戶明細如下：

通路商名稱	102年度		101年度	
	收入	部門	收入	部門
甲	\$ 404,158	台灣	\$ 308,861	台灣
乙	123,237	"	131,011	"
	<u>\$ 527,395</u>		<u>\$ 439,872</u>	

本公司及子公司透過通路商銷售之線上遊戲點數卡產品銷售額，均先帳列「其他流動負債－遞延收入」科目，俟消費者實際耗用點數卡後始認列銷售收入。上列重要客戶資訊，係以實際耗用並認列收入點數卡之通路商來源揭露之。

十五、首次採用 IFRSs

本合併財務報告係本集團依 IFRSs 所編製之首份合併財務報告，於編製初始資產負債表時，本集團業已將先前依中華民國一般公認會計原則編製財務報告所報導之金額調整為依 IFRSs 報導之金額。本集團就首次採用 IFRSs 所選擇之豁免、追溯適用之例外及自中華民國一般公認會計原則轉換至 IFRSs 如何影響本集團財務狀況、財務績效及現金流量之調節，說明如下：

(一) 所選擇之豁免項目

先前已認列金融工具之指定

本公司於轉換日選擇將部分「以成本衡量之金融資產」指定為備供出售金融資產。

上述之豁免選擇，可能因主管機關相關法令之發布、經濟環境之變動，或本公司對豁免選擇之影響評估改變，而與轉換時實際選擇之豁免有所不同。

(二)本集團除金融資產及金融負債之除列及非控制權益，因其與本集團無關，未適用國際財務報導準則第1號之追溯適用之例外規定外，其他追溯適用之例外說明如下：

會計估計

於民國101年1月1日依IFRSs所作之估計，係與該日依中華民國一般公認會計原則所作之估計一致。

(三)自中華民國一般公認會計原則轉換至IFRSs之調節

國際財務報導準則第1號規定，企業須對比較期間之權益、綜合損益及現金流量進行調節。本集團之首次採用對總營業、投資或籌資現金流量並無重大影響。各期間之權益及綜合損益，依先前之中華民國一般公認會計原則轉換至IFRSs之調節，列示於下列各表：

1. 民國 101 年 1 月 1 日權益之調節

	中華民國一般 公認會計原則	轉換影響數	IFRSs	說明
流動資產				
現金及約當現金	\$ 240,649	\$ -	\$ 240,649	
應收帳款	145,853	-	145,853	
其他應收款	3,959	-	3,959	
當期所得稅資產	3,116	-	3,116	
遞延所得稅資產－流動	75	(75)	-	(2)
預付款項	27,355	-	27,355	
其他流動資產	716	-	716	
流動資產合計	<u>421,723</u>	<u>(75)</u>	<u>421,648</u>	
非流動資產				
備供出售金融資產－非流動	-	5,704	5,704	(1)
以成本衡量之金融資產－非流動	7,256	(7,256)	-	(1)
不動產、廠房及設備	88,085	-	88,085	
無形資產	369,708	-	369,708	
遞延所得稅資產	12,910	4,162	17,072	(1)~(4)
其他非流動資產	21,039	-	21,039	
非流動資產合計	<u>498,998</u>	<u>2,610</u>	<u>501,608</u>	
資產總計	<u>\$ 920,721</u>	<u>\$ 2,535</u>	<u>\$ 923,256</u>	
流動負債				
應付票據	\$ 600	-	600	
應付帳款	49,494	-	49,494	
其他應付款	65,978	1,973	67,951	(3)
當期所得稅負債	-	-	-	
其他流動負債	101,859	20,516	122,375	(4)
流動負債合計	<u>217,931</u>	<u>22,489</u>	<u>240,420</u>	
非流動負債				
其他非流動負債	<u>12,191</u>	<u>-</u>	<u>12,191</u>	
非流動負債合計	<u>12,191</u>	<u>-</u>	<u>12,191</u>	
負債總計	<u>230,122</u>	<u>22,489</u>	<u>252,611</u>	
歸屬於母公司業主之權益				
股本				
普通股	204,204	-	204,204	
資本公積	381,017	-	381,017	
保留盈餘				
法定盈餘公積	12,724	-	12,724	
特別盈餘公積	15,117	-	15,117	
未分配盈餘/待彌補虧損	39,476	(18,666)	20,810	(3)、(4)
其他權益	1,881	(1,288)	593	(1)
非控制權益	<u>36,180</u>	<u>-</u>	<u>36,180</u>	
權益總計	<u>690,599</u>	<u>(19,954)</u>	<u>670,645</u>	
負債及權益總計	<u>\$ 920,721</u>	<u>\$ 2,535</u>	<u>\$ 923,256</u>	

調節原因說明：

(1) 備供出售金融資產

本公司所持有之未上市櫃股票依民國 100 年 7 月 7 日修正前「證券發行人財務報告編製準則」規定，係以成本衡量並帳列「以成本衡量之金融資產」。惟依國際會計準則第 39 號「金融工具：認列與衡量」規定，權益工具無活絡市場但其公允價值能可靠衡量時（意即該權益工具之合理公允價值估計數區間之變異性並非重大，或於區間內各種估計數之機率能合理評估，並用以估計公允價值），應以公允價值衡量。本公司因此於轉換日依民國 100 年 12 月 22 日修正之「證券發行人財務報告編製準則」規定，將「以成本衡量之金融資產」指定為「備供出售之金融資產」，並按該日公允價值與原帳面金額之差異調增金融商品未實現損失\$1,288。

(2) 所得稅

a. 依中華民國一般公認會計原則規定，遞延所得稅資產或負債係依其相關負債或資產之分類，而劃分為流動或非流動項目，對於遞延所得稅負債或資產未能歸屬至財務報表所列之資產或負債者，則按預期該遞延所得稅負債或資產清償或實現之期間長短劃分為流動或非流動項目。惟依國際會計準則第 1 號「財務報表之表達」規定，企業不得將遞延所得稅資產或負債分類為流動資產或負債，故調整遞延所得稅資產－流動及遞延所得稅資產－非流動之分類。

b. 本公司於轉換日認列 IFRSs 影響數相關遞延所得稅資產-非流動\$1,987 及調減所得稅費用\$4,162。

(3) 未休假獎金

中華民國一般公認會計原則對於累積未休假獎金之認列並無明文規定，本公司係於實際支付時認列相關費用。惟依國際會計準則第 19 號「員工福利」規定，應於報導期間結束日估列已累積未使用之累積未休假獎金費用。本公司因此於轉換日調增應付費用\$1,973，並調減保留盈餘\$1,638。

(4) 銷貨收入

依中華民國一般公認會計原則規定，收入係於玩家購買遊戲中各項虛擬產品時即認列為收入。惟按國際會計準則第 18 號「收入」之規定，收入應於虛擬產品之估計使用期間認列收入。故本公司於轉換日調增遞延收入\$20,516，並調減保留盈餘\$17,028。

2. 民國 101 年 12 月 31 日權益之調節

	中華民國一般 公認會計原則	轉換影響數	IFRSs	說明
流動資產				
現金及約當現金	\$ 167,658	\$ -	\$ 167,658	
應收票據	1,497	-	1,497	
應收帳款	105,353	-	105,353	
其他應收款	4,551	-	4,551	
當期所得稅資產	5,350		5,350	
遞延所得稅資產－流動	1,966	(1,966)	-	(2)
預付款項	33,557	-	33,557	
其他流動資產	552	-	552	
流動資產合計	320,484	(1,966)	318,518	
非流動資產				
備供出售金融資產－非流動	-	5,659	5,659	(1)
以成本衡量之金融資產－非流動	7,256	(7,256)	-	(1)
採用權益法之投資	32,039	-	32,039	
不動產、廠房及設備	84,400	-	84,400	
無形資產	372,182	-	372,182	
遞延所得稅資產	17,435	4,084	21,519	(1)~(4)
其他非流動資產	22,774	-	22,774	
非流動資產合計	536,086	2,487	538,573	
資產總計	\$ 856,570	\$ 521	\$ 857,091	
流動負債				
短期借款	\$ 29,295	-	29,295	
應付票據	1,788	-	1,788	
應付帳款	47,641	-	47,641	
其他應付款	64,789	2,153	66,942	(3)
其他流動負債	88,324	8,715	97,039	(4)
流動負債合計	231,837	10,868	242,705	
非流動負債				
其他非流動負債	8,200	-	8,200	
非流動負債合計	8,200	-	8,200	
負債總計	240,037	10,868	250,905	
歸屬於母公司業主之權益				
股本				
普通股	206,522	-	206,522	
資本公積	396,288	-	396,288	
保留盈餘				
法定盈餘公積	13,951	-	13,951	
特別盈餘公積	17,571	-	17,571	
未分配盈餘/待彌補虧損	(40,748)	(8,954)	(49,702)	(3)、(4)
其他權益	616	(1,325)	(709)	(1)、(3)
非控制權益	22,334	(69)	22,265	
權益總計	616,534	(10,348)	606,186	
負債及權益總計	\$ 856,571	\$ 520	\$ 857,091	

調節原因說明

(1) 備供出售金融資產

本公司所持有之未上市櫃股票依民國 100 年 7 月 7 日修正前「證券發行人財務報告編製準則」規定，係以成本衡量並帳列「以成本衡量之金融資產」。惟依國際會計準則第 39 號「金融工具：認列與衡量」規定，權益工具無活絡市場但其公允價值能可靠衡量時（意即該權益工具之合理公允價值估計數區間之變異性並非重大，或於區間內各種估計數之機率能合理評估，並用以估計公允價值），應以公允價值衡量。本公司因此於民國 101 年 12 月 31 日依民國 100 年 12 月 22 日修正之「證券發行人財務報告編製準則」規定，將「以成本衡量之金融資產」指定為「備供出售之金融資產」，並按該日公允價值與原帳面金額之差異調增金融商品未實現損失\$1,325。

(2) 所得稅

a. 依我國現行會計準則規定，遞延所得稅資產或負債係依其相關負債或資產之分類，而劃分為流動或非流動項目，對於遞延所得稅負債或資產未能歸屬至財務報表所列之資產或負債者，則按預期該遞延所得稅負債或資產清償或實現之期間長短劃分為流動或非流動項目。惟依國際會計準則第 1 號「財務報表之表達」規定，企業不得將遞延所得稅資產或負債分類為流動資產或負債，故調整遞延所得稅資產—流動及遞延所得稅資產—非流動之分類。

b. 本公司於民國 101 年 12 月 31 日認列 IFRSs 影響數相關遞延所得稅資產—非流動\$4,084 及調減所得稅利益\$1,976。

(3) 未休假獎金

我國現行會計準則對於累積未休假獎金之認列並無明文規定，本公司係於實際支付時認列相關費用。惟依國際會計準則第 19 號「員工福利」規定，應於報導期間結束日估列已累積未使用之累積未休假獎金費用。本集團因此於民國 101 年 12 月 31 日調增應付費用\$180，並調增營業費用\$201 及調減營業成本\$21。

(4) 銷貨收入

依我國會計準則規定，收入係於玩家購買遊戲中各項虛擬產品時即認列為收入。惟按國際會計準則第 18 號「收入」之規定，收入應於虛擬產品之估計使用期間認列收入。故本公司於民國 101 年 12 月 31 日因 100 年度銷貨收入遞延認列數於本期實現，故調增銷貨收入\$20,516，及調減遞延收入\$20,516，本期發生之遞延認列未實現收入，因而調增遞延收入\$8,715，並調減銷貨收入\$8,715。

3. 民國 101 年度綜合損益之調節

	中華民國一般 公認會計原則	轉換影響數	IFRSs	說明
營業收入	\$ 763,888	\$ 11,801	\$ 775,689	(4)
營業成本	(511,307)	21	(511,286)	(3)
營業毛利	252,581	11,822	264,403	
營業費用				
推銷費用	(195,626)	134	(195,492)	(3)
管理費用	(75,642)	(335)	(75,977)	(3)
營業利益	(18,687)	11,621	(7,066)	
營業外收入及支出				
其他收入	4,512	-	4,512	
其他利益及損失	(49,319)	-	(49,319)	
財務成本	(707)	-	(707)	
採權益法之關聯企業及合損益之份額	(9,961)	-	(9,961)	
稅前淨利	(74,162)	11,621	(62,541)	
所得稅費用	5,526	(1,976)	3,550	(1)-(4)
本期淨損	(68,636)	9,645	(58,991)	
其他綜合損益				
國外營運機構財務報表換算之兌換 差額	-	(2,435)	(2,435)	
備供出售金融資產未實現評價利益 (損失)	-	(38)	(38)	(1)
本期其他綜合損益(稅後淨額)	-	(2,473)	(2,473)	
本期綜合損益總額	(\$ 68,636)	\$ 7,172	(\$ 61,464)	
本期淨損歸屬於：				
母公司業主	(\$ 55,912)	\$ 9,712	(\$ 46,200)	
非控制權益	(12,724)	(67)	(12,791)	
	(\$ 68,636)	\$ 9,645	(\$ 58,991)	
綜合損益總額歸屬於：				
母公司業主	(\$ 55,912)	\$ 8,410	(\$ 47,502)	
非控制權益	(12,724)	(1,238)	(13,962)	
	(\$ 68,636)	\$ 7,172	(\$ 61,464)	

調整原因說明：

請參閱附註十五(三)2.之說明。

4. 民國 101 年度現金流量表之重大調整

- (1)自中華民國一般公認會計原則轉換至 IFRSs，對所報導之本集團產生之現金流量並無影響。
- (2)中華民國一般公認會計原則與 IFRSs 表達間之調節項目，對所產生之現金流量並無影響。

六、公司及其關係企業最近年度及截至年報刊印日止，如有發生財務週轉困難情事，應列明其對本公司財務狀況之影響：無。

柒、財務狀況及經營結果檢討分析

一、財務狀況

單位：新台幣仟元

項 目	年 度	102年度	101年度	差異	
				金額	%
流動資產		457,218	318,518	138,700	43.55
不動產、廠房及設備		91,068	84,400	6,668	7.90
無形資產		336,292	372,182	(35,890)	(9.64)
其他資產		153,862	81,991	71,871	87.66
資產總額		1,038,440	857,091	181,349	21.16
流動負債		296,991	242,705	54,286	22.37
非流動負債		20,795	8,200	12,595	153.60
負債總額		317,786	250,905	66,881	26.66
股本		246,639	206,522	40,117	19.43
資本公積		499,962	396,288	103,674	26.16
保留盈餘		(58,406)	(18,180)	(40,226)	221.27
其他權益		9,859	(709)	10,568	(1490.55)
歸屬於母公司業主之權益		698,054	583,921	114,133	19.55
非控制權益		22,600	22,265	335	1.50
權益總額		720,654	606,186	114,468	18.88
前後期變動超過百分之二十以上者，且變動金額達一仟萬元以上者，其主要原因分析說明如下：					
1. 流動資產增加：主係102年投資國外公司發行之可轉債，帳列「透過損益按公允價值衡量之金融資產」，致流動資產增加。					
2. 其他資產增加：主係102年轉投資之公司獲利，致長期股權投資增加所致。					
3. 資產總額增加：主係102年投資國外公司之可轉債及轉投資之公司獲利，致資產總額增加。					
4. 流動負債增加：主係102年銀行短期借款及應付帳款增加，致流動負債增加。					
5. 非流動負債增加：主係102年金融資產之未實現評價利益使遞延所得稅負債增加所致。					
6. 負債總額增加：主係102年應付帳款及遞延所得稅負債增加所致。					
7. 資本公積增加：主係102年現金增資之股票溢價。					
8. 保留盈餘減少：因102年以法定盈餘公積及特別盈餘公積彌補虧損，且本年度為淨損所致。					
9. 其他權益增加：主因102年本公司轉投資公司之淨值增加，致帳列「備供出售金融資產」未實現損益增加。					

二、經營結果

1. 經營結果分析比較

單位：新台幣仟元

項 目 \ 年 度	102年度	101年度	增(減)金額	變動比例
營業收入	922,133	775,689	146,444	18.88
營業成本	742,690	511,286	231,404	45.26
營業毛利	179,443	264,403	(84,960)	(32.13)
營業(損失)利益	(97,352)	(7,066)	(90,286)	1,277.75
營業外收入及支出	36,758	(55,475)	92,233	(166.26)
稅前淨利	(60,594)	(62,541)	1,947	(3.11)
本期淨利	(59,292)	(58,991)	(301)	0.51
後期變動超過百分之二十以上者，且變動金額達一仟萬元以上者，其主要原因分析說如下： 1. 營業成本增加及營業毛利減少：主係102年與通路商變更交易方式，將通路折扣成本帳列營業成本，致營業成本增加，營業毛利減少。 2. 營業損失增加：主係102年度營業成本增加，營業收入卻未同幅成長；且需維持與101年度相當之營業費用，致營業損失增加。 3. 營業外收入及支出增加：主係102年投資國外公司債之「透過損益按公允價值衡量之金融資產」產生淨利益及轉投資公司獲利，使本公司採用權益法認列之份額增加所致。				

2. 營業毛利變動分析：主係102年與通路商變更交易方式，將通路折扣成本帳列營業成本，致營業成本增加，營業毛利減少。

3. 預期銷售數量與其依據，對公司未來財務業務之可能影響及因應計畫：
本公司會加強內部管理效率、成本控制能力、應收帳款管理，並建立完善管理制度，以提高經營績效強化公司未來之競爭力。

三、現金流量

1. 最近年度現金流量變動分析

年 度	101年度	102年度	增(減)比例(%)
現金流量比率	52.09%	11.53%	(77.87)%
現金流量允當比率	61.66%	49.20%	(20.21)%
現金再投資比率	15.42%	4.05%	(73.74)%

增減比例變動分析說明：

1. 現金流量比率：主係 102 年營業活動淨現金流入減少，但流動負債增加，故現金流量比率下降。
2. 現金流量允當比率：主因近五年營業活動淨現金流入減少，但資本支出及現金股利仍有所支出，故現金流量允當比率下降。
3. 現金再投資比率：主係 102 年營業活動淨現金流入減少，但長期投資、固定資產及其他資產均增加，故現金再投資比率下降。

2. 流動性不足之改善計畫：本公司未有流動性不足之情形

3. 未來一年(103)現金流動性分析

單位：新台幣仟元

期初現金 餘 額	預計全年來 自營業活動 淨現金流量	全年現金 流 出 量	現金剩餘 (不足)數額 + +	預計現金不足額 之補救措施	
				投資計畫	理財計畫
104,990	717,445	632,049	190,386	-	-

未來一年度(103)現金流量變動情形分析：

- (1)營業活動淨現金流入717,445仟元，主要係營業收入增加所致。
- (2)預計全年現金淨流出632,049仟元，主要係購置軟體權利金及固定資產等。

四、最近年度(102)重大資本支出對財務業務之影響：無。

1. 重大資本支出之資金來源及運用情形：無。
2. 對財務業務之影響：無。

五、最近年度轉投資政策、其獲利或虧損之主要原因、改善計畫及未來一年投資計畫

1. 最近年度轉投資政策

本公司為專業遊戲代理營運公司，在轉投資佈局上，主要針對與本公司業務有直接相關、或優勢互補且能提供產業綜合效益者為主要投資標的，並依本公司所訂定之內部控制制度、『關係人交易管理作業』規範彼此間交易往來，未來由本公司財務部門定期取得各轉投資事業之營運及財務資料，分析評估其營運情形及獲利狀況，瞭解其財務業務狀況，並有效控管各轉投資事業之經營績效。

2. 轉投資事業獲利或虧損之主要原因及改善計畫：

本公司係於99年4月投資Blue Panda Holding Limited、100年4月、7月投資Perfect Galaxy Limited、101年7月投資棒辣椒娛樂科技(股)公司及於102年3月投資碩辣椒股份有限公司，至今尚無產生巨額獲利或虧損之情事。

3. 未來一年投資計畫：

為拓展遊戲事業多元版圖，擬投資移動城堡娛樂科技股份有限公司，紅心辣椒擬投資台幣2,000仟元，佔股權比例為20.25%。

六、風險事項應分析評估最近年度及截至年報刊印日止之下列事項

1. 利率、匯率變動、通貨膨脹情形對公司損益之影響及未來因應措施

(1) 利率變動影響

本公司借入之款項屬浮動利率計息者，市場利率變動將使借款之有效利率隨之變動，而使未來現金流量產生波動。隨著公司營運規模擴大，對銀行之資金需求之日增，本公司財務單位均定期評估銀行利率，並與銀行保持密切聯繫，以取得較優惠的借款利率，使利率變動對本公司影響降到最低。

(2) 匯率變動影響

本公司為線上遊戲產業，終端消費者為國內玩家。惟營業主要產品為線上遊戲代理及運營，故需就所代理之遊戲支付海外權利金及分成費，且多以美元計價，故會產生匯兌損益。

本公司100年度、101年及102年產生匯兌利益(損失)分別為(1,996)仟元、1,233仟元及(572)仟元，占營收淨額比率為(0.27%)、0.17%及(0.06%)與稅前淨利比率分別為(10.83%)、(2%)及0.96%。公司為改善匯率變動對獲利之影響程度，採行相關措施如下：

- A. 公司以外幣負債為主，故為降低匯率變動對公司影響，目前已開設外幣存款帳戶來進行外幣部位管理，並於適當時機透過帳戶美金存款以支付外幣權利金，已達自然避險效果。
- B. 財務單位密切注意國際金融情況，掌握最新之匯率變動情形，並請往來銀行提供專業諮詢服務，以充份掌握匯率走勢，並視資金水位於適當時機採行適當之避險策略以降低匯率風險。
- C. 通貨膨脹情形對公司損益之影響及未來因應措施最近年度通貨膨脹情形甚微，故對本公司影響不大。

2. 從事高風險、高槓桿投資、資金貸與他人、背書保證及衍生性商品交易之政策、獲利或虧損之主要原因及未來因應措施：

(1) 高風險、高槓桿投資之執行情形及未來因應措施：

本公司專注於本業之經營，財務操作以保守穩健為原則，截至年報刊印日止並無從事高風險、高槓桿之投資。

(2) 資金貸與他人之情形及未來因應措施：

本公司並未有從事資金貸與他人之情事，未來如有資金貸與他人情事悉依本公司所訂「資金貸與他人管理作業程序」為之。

(3) 背書保證之情形及未來因應措施：

截至民國102年12月31日止，本公司為Cayenne(Hong Kong)Limited購置設備之應付租賃款提供計HKD2,800仟元之保證。本公司提供借款擔保承諾均依本公司訂定之「背書保證作業程序」辦理，且僅針對本公司直接控股達50%以上之子公司，及直接或間接控股比例達50%，且本公司有決策能力之企業為之。由於該等公司之信用狀況均能完全掌控，故未要求提供擔保品。若其均未能履約，最大可能發生之信用風險金額為保證金額。

(4) 衍生性商品交易之情形及未來因應措施：

本公司最近年度截至年報刊印日止，並無從事衍生性商品交易之情事，未來若有從事衍生性商品交易之需要，悉依本公司訂定之「取得或處分資產處理程序」辦理。

3. 未來研發計畫及預計投入之研發費用

公司主要業務為代理線上遊戲、網頁遊戲、手機遊戲及遊戲平台營運管理，而引進代理之國外線上遊戲，仍須由公司技術支援處提供伺服器、電腦軟硬體設備、資料庫建立、資訊安全及用戶端等系統程式技術支援及架設，並由遊戲事業處企劃人員統籌遊戲營運規劃及執行，社群發展事業處人員提供遊戲美術編輯及設計及遊戲測試部門提供線上遊戲網路環境及內容之測試，整合公司整體技術後並順利推出代理之遊戲，並上市營運。研發線上與手機遊戲流程如下：

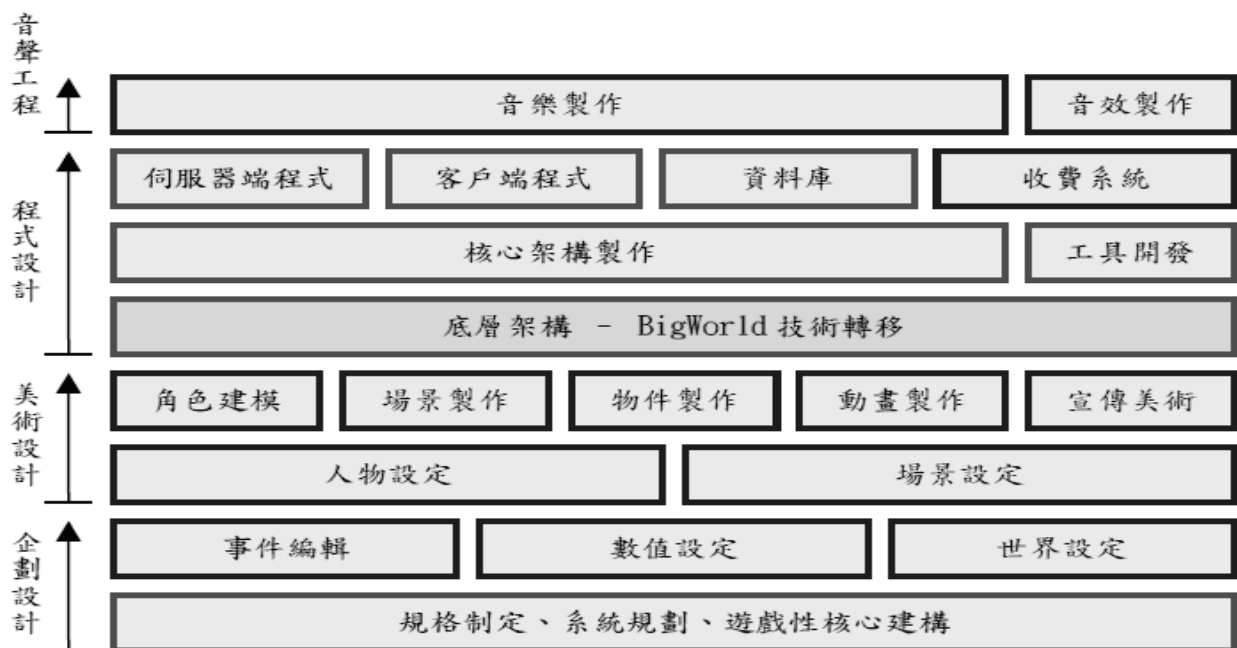

開發遊戲其人員配置規劃主係由遊戲內容企劃設計，並透過美術人員建立製作遊戲場景環境、角色內容及動畫製作，設定人物及場景；並透過程式設計師將整體遊戲內容程式化，開發用戶端互動介面程式、遊戲伺服器端支援系統整合開發、遊戲資料庫建置及管理並控管資料庫安全及備份等計畫、網際網路環境系統安全及遊戲伺服器管理；音響工程執行遊戲音樂及音效等事項規劃；最後即由遊戲測試部門針對遊戲成品進行功能及系統測試，並提出相關修正計畫。

依據開發遊戲所需人力規劃，除音樂及音效設計人員需委有外包廠商製作外，其餘皆有相關人員配置，其既有相關之人員角色及可供技術及人數(如下表)，依目前公司人員配置及技術，亦可開發出手機與網頁遊戲，然若再進階開發線上休閒類型、大型角色扮演遊戲(MMORPG)，則需再添購相關網路設備、開發測試機設備、開發控管系統設備及相關遊戲開發軟體程式建置，及擴增相關研發遊戲人員編制。

角色	可供技術
製作人/企劃	負責遊戲建置的負責人，管控進度、人員、資源的協調與運作。
用戶端程式開發設計師	開發用戶端互動介面程式
伺服器端程式開發設計師	開發伺服器端及相關支援系統開發
資料庫管理工程師	管理與規劃資料庫，並進行建置與管控安全，並做好相關資料備份與還原計畫。
美術/UI 設計師	美術設計與網頁設計開發。
系統工程師	負責系統安裝建置、資訊安全、伺服器管理。
其他(音樂、音效)	協助規劃音樂、音效或其他事項。

本公司主要業務以線上遊戲與手機遊戲代理及營運為主，並擁有『Wasabii』遊戲社群平台，透過『Wasabii』平台整合旗下所有產品的帳號與儲值功能。102年度為考量市場競爭力與自製研發創造能力，遂逐步建置以研發手機遊戲為主的「移動開發部」，強化未來公司營運發展能量。

- (1) 研究發展狀況：「移動開發部」自102年度第二季度正式成立，部門編制7人，計畫研製《PIRATES Slot海盜拉霸》與《ALICE Slot愛麗絲拉霸》兩款休閒博奕手機遊戲產品，預計於103年度第二季度上市。
- (2) 98-101年無研發費用，102年研發費用:3,238,134元
- (3) 開發成功之技術或產品：預計於103年度推出2~3款自製手機遊戲。

此外同時也將結合雲端科技與服務，將本身公司的服務透過雲端技術來拓展海外市場，藉由雲端技術導入，強化產品服務彈性與效能，增加公司遊戲競爭力及遊戲市場知名度，並吸引全球遊戲專業人才，及透過目前營運模式作為研發人才養成及開發遊戲技術建立，並透過自主研發手機與其他遊戲的發行，增加公司產業競爭力及永續經營能力。

4. 國內外重要政策及法律變動對公司財務業務之影響及因應措施

本公司營運均遵循國內外相關法令，且隨時注意國內外政策發展與法規變動趨勢，並不定期指派專業人員接受內、外訓之相關課程，以即時因應國內外政經情勢變化，故國內外重要政策及法律變動對本公司財務業務尚不致產生重大影響。

5. 科技改變及產業變化對公司財務業務之影響及因應措施

本公司主要為代理線上遊戲，合作公司為遊戲業界大廠。近期受到消費性行動裝置的蓬勃發展，對遊戲產業亦產生變化。本公司除積極蒐集並分析科技改變所造成顧客需求變動外，亦將顧客端之需求提供給合作夥伴，使彼此對產業及科技的變化都能明確掌握。

6. 企業形象改變對企業危機管理之影響及因應措施

本公司專注於本業之經營，迄今尚未有發生因企業形象改變而造成公司營運危機之情事，未來將持續遵守並盡力落實各項公司治理要求，適時諮詢相關專家，以降低該等風險之發生及該等風險對於本公司財務業務之影響力。

7. 進行併購之預期效益、可能風險及因應措施

本公司最近年度及截至年報刊印日止，並未有購併他公司之計畫。

8. 擴充廠房之預期效益、可能風險及因應措施

本公司最近年度及截至年報刊印日止，並無擴充廠房之計畫。

9. 進貨或銷貨集中所面臨之風險及因應措施：

(1)銷貨方面：

101~102年度對A公司及Q公司之銷售金額分別為310,030仟元及288,648仟元，佔本公司銷貨比重分別為39.97%及31.30%，主要銷售產品為遊戲點數卡及產包。Q公司為國內市佔率最高之連鎖便利商店，且為上市公司；而A公司係Q公司100%轉投資之公司，主要從事出版品等物流配送至Q公司。102年起因A公司客戶轉移至Q公司，故自102年起Q公司成為本公司最大銷貨客戶。由於國內部分終端個人消費者習慣於連鎖便利商店或便利商店數位服務平台(如Q公司之數位服務平台)購買點數卡及產包，而本公司專注於遊戲代理及推廣遊戲之行銷業務，點數卡及產包銷售之下游通路則委託分店據點多、24小時營業之連鎖便利商店負責。且Q公司之數位服務平台於98年下半年啟用後，對國內終端個人消費者購買遊戲點數卡及產包亦更為方便，消費者也逐漸習慣數位服務平台方式購買虛擬點數卡及虛擬產包之遊戲產品。又Q公司近年成功推出集點活動，亦使購買點數卡及產包消費者為收集點數增加至Q公司消費，故101及102年度A公司及Q公司均為本公司第一大銷貨客戶。

除了A公司外，本公司仍努力拓展其他銷售通路，實體通路如F公司及H公司等，銷售據點遍及全省各書局門市、3C賣場、百貨商場及網咖…等；虛擬通路則涵蓋各大遊戲銷售網站、並藉由與電信業者和銀行業者合作方式，推出手機代收代付、ATM和信用卡…等金流付費方式，方便玩家選購遊戲商品。本公司採用實體、虛擬通路互補及多樣組合的方式進行通路佈建，除了順應目前遊戲市場的銷售模式外，更可有效分散銷貨集中之風險。

(2)進貨方面：

本公司主係經營線上遊戲之代理業務，進貨主要項目為權利金。101年權利金支付對象前兩名為乙公司及己公司，比例分別為31.58%及26.69%。自102年起已陸續向中國大陸及日韓等知名遊戲開發商爭取代理權，故相對支付乙公司及己公司之金額下降，其遊戲來源已有相當程度之分散。θ公司自101年7月成立後，因尚未建立自有通路，故委由本公司承接其遊戲產包及點數卡銷售業務，亦無進貨集中之風險問題。

10. 董事、監察人或持股超過百分之十之大股東，股權之大量移轉或更換對公司之影響、風險及因應措施：
102年度至截至年報刊印日止，董事、監察人或持股超過百分之十之大股東主係配合股權分散及個人投資理財規劃而進行股權移轉，故對本公司營運尚不致產生重大不利之影響。
11. 經營權之改變對公司之影響、風險及因應措施：無。
12. 訴訟或非訟事件
1. 公司最近二年度及截至年報刊印日止，已判決確定或目前尚在繫屬中之訴訟、非訟或行政爭訟事件，其結果可能對股東權益或證券價格有重大影響者，應揭露其系爭事實、標的金額、訴訟開始日期、主要涉訟當事人及目前處理情形：無
 2. 公司董事、監察人、總經理、實質負責人、持股比例超過百分之十之大股東及從屬公司，最近二年度及截至年報刊印日止已判決確定或目前尚在繫屬中之訴訟、非訟或行政爭訟事件，其結果可能對公司股東權益或證券價格有重大影響者：無。
 3. 公司董事、監察人、經理人及持股比例超過百分之十之大股東，最近二年度及截至年報刊印日止發生證券交易法第一百五十七條規定情事及公司目前辦理情形：無。
13. 其他重要風險及因應措施：無。

七、其它重要事項：

(一)備抵呆帳政策

1. 一般授信政策為月結 30 天至 60 天之間，並按實際情形加以評估。
2. 依個別客戶授信期間評估，逾授信期間帳款者，超過 30 天提列 20% 為備抵呆帳、逾期超過 180 天提列 50% 為備抵呆帳、逾期超過 360 天提列 100% 為備抵呆帳。

逾應收帳款授信期間天數	30 天以內	31~180 天	181~360 天	361 天以上
提列比率	0%	20%	50%	100%

綜合考量逾期帳款產生之原因及個別客戶後續交易往來情形及償債能力，依據個別客戶狀況調整提列備抵呆帳金額。

(二)存貨評估政策

1. 評價政策：

存貨按加權平均成本與市價（淨變現價值）孰低法評價。

2. 提列存貨呆滯損失之政策：

本公司存貨分為三部分，一部分為實體遊戲點數卡(即辣椒卡)；一部分為實體產品包；另一部分為寄銷超商之實體產包與點卡。政策分別說明如下：

- (1) 實體點數卡部分主要係點數序號，係供玩家購買於遊戲中使用，除卡片毀損外，並無過時、呆滯無法出售問題，故擬依定期盤點時，存貨保存狀況評估存貨呆滯及跌價損失。
- (2) 實體產品包因生產完後即會送交各通路商，倉庫中之存貨主要為各通路商之退貨，該部份產包除因舉辦活動灑片贈送玩家外，未來再度銷售之可能性極微，故按季全數提列存貨呆滯及跌價損失。
- (3) 寄銷超商之實體產包與點卡，係出貨給超商鋪貨至全省各門市供玩家購買之產包與點卡。該部分實際存在於各超商門市，待實際銷售與玩家時，始列為超商之銷貨，再按該屬月分貨款與本公司結帳。產包因時間性及遊戲改版之原因，過期產包退貨至本公司時再按前項說明(1)及(2)之原則提列存貨呆滯及跌價損失。

3. 報廢政策：

實際置於本公司倉庫之存貨為實體點卡及退回之產包。退回之產包依業務部及事業處依個別產包實際評估，如無舉辦活動灑片贈送玩家或類似用途，且日後無再銷售及再利用之可能，原則上半年報廢一次，並按國稅局相關規定備齊各項文件。

(三)廠房及設備折舊之方法及年限

本公司廠房及設備係按成本減累積折舊計價，倘廠房及設備以其可回收金額衡量帳面價值有減損時，就其減損部分認列損失。嗣後若廠房及設備可回收金額增加時，將減損損失之迴轉認列為利益，惟廠房及設備於減損損失迴轉後之帳面價值，不得超過該項資產在未認列減損損失之情況下，減除應提列折舊後之帳面價值。重大之增添、更新及改良列為資本支出，經常性修理及維護支出，則列為當年度費用。

本公司折舊係以直線法按下列耐用年數計提：

項次	廠房及設備	折舊年限
1.	機器設備	六年
2.	運輸設備	六年
3.	辦公設備	六年
4.	租賃資產	四年
5.	租賃改良	六年
6.	其他設備	六年

廠房及設備與出租資產報廢或出售時，其成本及累積折舊均自帳上予以減除，因而產生之損益列為當年度之營業外損失或利益。

(四)具行業特殊性的關鍵績效指標 (Key Performance Indicator, KPI)

關鍵績效指標	101 年度	102 年度
負債佔資產比率(%)	29.27	30.60
流動比率(%)	131.24	153.95
應收帳款週轉率(次)	6.14	7.31

捌、特別記載事項

- 一、關係企業相關資料：
- (一)關係企業合併營業報告書：
1. 關係企業概況
- (1)關係企業組織圖

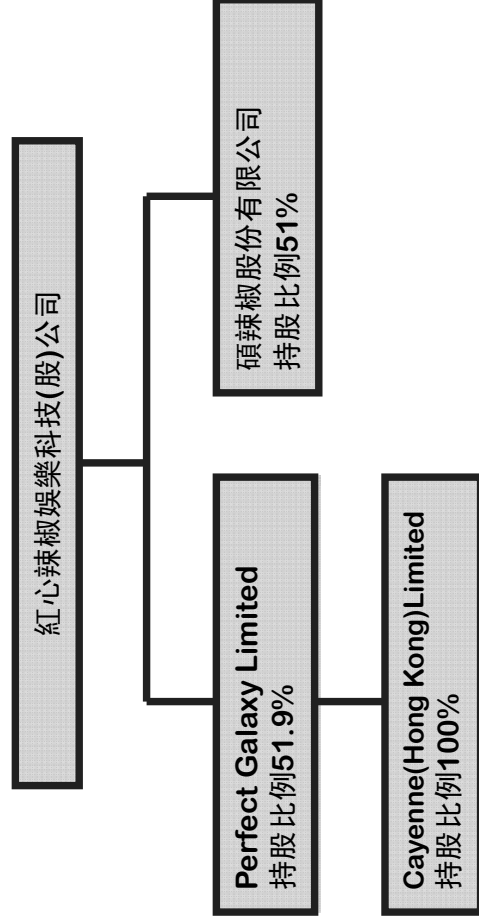

(2)關係企業基本資料

企業名稱	設立日期	地址	實收資本額(NT\$)	主要營業項目
Perfect Galaxy Limited	2010.12.30	OMC Chambers, Wickhams Cay 1, Road Town, Tortola, British Virgin Islands	86,136,450	一般轉投資業務
Cayenne(Hong Kong) Limited	2011.02.07	香港九龍觀塘海濱道133號萬兆豐中心15樓K室	76,860,000	遊戲代理及銷售等業務
碩辣椒股份有限公司	2013.03.19	台北市內湖區瑞光路583巷31號2樓	20,000,000	遊戲代理及銷售等業務

- (3) 推定為有控制與從屬關係者其相同股東資料:無
 (4) 整體關係企業經營業務所涵蓋之範圍為:主要為遊戲相關之代理及銷售等。
 (5) 各關係企業董事、監察人與總經理姓名:

企業名稱	職稱	姓名或代表人	持有股份	
			股數	持股比例
Perfect Galaxy Limited	董事長/董事	鄧潤澤	1,500 仟股	51.90%
	董事	紅心辣椒娛樂科技(股)公司		
	董事	RUN UP GAME DISTRIBUTION LIMITED		
	董事	羅家真		
	董事	朱永宜		
	董事	葉慶元		
Cayenne(Hong Kong)Limited	董事長/董事	鄧潤澤	20,000 仟股	100%
	董事	Perfect Galaxy Limited		
	行政總裁	呂冠怡		

(二) 關係企業營運概況:

單位:新台幣千元;102年12月31日

企業名稱	資本額	資產總額	負債總額	淨值	營業收入	營業利益	本期損益	每股盈餘
Perfect Galaxy Limited	86,136	34,241	139	34,102	0	(100)	(13,364)	(4.62)
Cayenne(Hong Kong) Limited	76,860	40,975	15,999	24,976	33,065	(13,897)	(13,265)	(0.66)
碩辣椒股份有限公司	20,000	13,637	743	12,894	64	(7,127)	(7,106)	(3.55)

(三) 關係企業合併財務報表: 請參閱年報第 153-206 頁。

二、最近年度及截至年報刊印日止，私募有價證券辦理情形，私募有價證券之資金運用情形、計畫執行進度及計畫效益顯現情形：不適用。

三、最近年度及截至年報刊印日止子公司持有或處分本公司股票情形：

單位：新臺幣千元；股；%

子公司名稱	實收資本額	資金來源	本公司持股比例	取得或處分日期	取得股數及金額	處分股數及金額	投資損益	截至年報刊印日止持有股數及金額	設定質權情形	本公司為子公司保證金額	本公司與子公司金額
Perfect Galaxy Limited	86,136	-	51.90%	-	-	-	-	-	-	-	-
碩辣椒股份有限公司	20,000	-	51%	-	-	-	-	-	-	-	-

四、其他必要補充說明事項：

(一)上櫃承諾事項執行情形

上櫃承諾事項	承諾事項辦理情形
於上櫃掛牌後二年內應參加公司治理制度評量，評量結果並應於股東會中報告；且於修訂相關內控、內稽制度時宜參酌「上市上櫃公司治理實務守則」辦理。	本公司已於102年09月23日通過CG6008公司治理制度評量認證，並將依上櫃承諾事項於次期股東會中報告。
貴中心於必要時得要求本公司委託經貴中心指定之會計師或機構，依貴中心指定之查核範圍進行外部專業檢查，並將檢查結果提交貴中心，且由本公司負擔相關費用。	本公司已於100年4月15日發文櫃買中心針對左列事項出具承諾書，未來將依承諾內容辦理。

玖、最近年度及截至年報刊印日止，如發生本法第三十六條第二項第二款所定對股東權益或證券價格有重大影響之事項，亦應逐項載明：無。

紅心辣椒娛樂股份有限公司



董事長：鄧潤澤





紅心辣椒娛樂科技股份有限公司
Cayenne Entertainment Technology Co.,Ltd.