

股票代號:4946

www.cayennetech.com.tw

中華民國一百年年報

中華民國一百年

年報



紅心辣椒娛樂科技股份有限公司  
Cayenne Entertainment Technology Co.,Ltd.

刊印日期:中華民國101年05月25日

查詢網址: <http://mops.twse.com.tw>

## 一、發言人

發言人:江宇軒

職稱:整合行銷處資深經理

聯絡電話:(02)8751-1699 分機 513

電子郵件信箱:ct@cayennetech.com.tw

代理發言人:黃彥巽

職稱:整合行銷處副理

聯絡電話:(02)8751-1699 分機 515

電子郵件信箱:ct@cayennetech.com.tw

## 二、總公司、分公司、工廠之地址及電話

地址:台北市內湖區瑞光路583巷31號3樓

電話:(02)8751-1699

## 三、股票過戶機構之名稱、地址、網址及電話

名稱:統一綜合證券股份有限公司

地址:台北市松山區東興路8號地下一樓

網址:www.pscnet.com.tw

電話:(02)2747-8266

## 四、最近年度財務報告簽證會計師姓名、事務所名稱、地址、網址及電話

會計師姓名:陳美姿、林瑟凱會計師

事務所名稱:資誠聯合會計師事務所

地址:11012 台北市基隆路一段333號27樓

網址:www.pwc.com.tw

電話:(02) 2729-6666

## 五、海外有價證券掛牌買賣之交易場所名稱及查詢該海外有價證券資訊之方式:無。

## 六、公司網址: <http://www.cayennetech.com.tw/>

## 目 錄

壹、致股東報告書.....	1
貳、公司簡介.....	4
一、設立日期.....	4
二、公司沿革.....	4
參、公司治理報告.....	6
一、組織系統.....	6
二、董事、監察人、總經理、協理、各部門及分支機構主管資料.....	8
三、公司治理運作情形.....	26
四、會計師公費資訊.....	36
五、更換會計師資訊.....	37
六、公司之董事長、總經理、負責財務或會計事務之經理人，最近一年內曾任職於簽證會計師所屬事務所或其關係企業者情形.....	38
七、最近年度及截至年報刊印日止，董事、監察人、經理人、及持股比例超過百分之十之股東股權移轉及股權質押變動情形.....	39
八、持股比例占前十名之股東，其相互間為財務會計準則公報第六號關係人或為配偶、二親等以內之親屬關係之資訊.....	41
九、公司、公司之董事、監察人、經理人及公司直接或間接控制之事業對同一轉投資事業之持股數，並合併計算綜合持股比例.....	42
肆、募資情形.....	43
一、資本及股份.....	43
二、公司債辦理情形.....	48
三、特別股辦理情形.....	48
四、海外存託憑證辦理情形.....	48
五、員工認股權憑證辦理情形.....	48
六、併購或受讓他公司股份發行新股辦理情形.....	49
七、資金運用計劃執行情形.....	49
伍、營運概況.....	50
一、業務內容.....	50
二、市場及產銷概況.....	55
三、從業員工.....	61
四、環保支出資訊.....	61
五、勞資關係.....	62
六、重要契約.....	64
陸、財務概況.....	66
一、最近五年度簡明資產負債表、損益表及會計師查核意見.....	66
二、最近五年度財務分析.....	68
三、一〇〇年度財務報告之監察人審查報告.....	71
四、一〇〇年度財務報表.....	74
五、一〇〇年度經會計師查核簽證之母子公司合併財務報表.....	101
六、公司及其關係企業最近年度及截至年報刊印日止，如有發生財務週轉困難情事，對公司財務狀況之影響.....	131

柒、財務狀況及經營成果之檢討分析與風險事項.....	132
一、財務狀況.....	132
二、經營結果.....	133
三、現金流量檢討與分析.....	134
四、最近年度重大資本支出對財務業務之影響.....	134
五、最近年度轉投資政策、其獲利或虧損之主要原因、改善計畫及未來一年投資計畫.....	135
六、風險事項分析評估.....	135
七、其它重要事項.....	140
陸、特別記載事項.....	141
一、關係企業相關資料.....	141
二、最近年度及截至年報刊印日止，私募有價證券辦理情形.....	143
三、最近年度及截至年報刊印日止子公司持有或處分本公司股票情形.....	143
四、其他必要補充說明事項.....	143

# 壹、致股東報告書

## 一、一〇〇年度營業報告書

在一〇〇年度裡，感謝各位股東們的支持與肯定，公司順利在一〇〇年上半年度正式掛牌上櫃。現行遊戲產業中，行動裝置如 Smart Phone 及平板電腦的盛行，移動式平台的熱潮讓線上遊戲市場競爭更趨白熱化，造成原桌上型與筆記型電腦為主的遊戲市場被瓜分，使得一〇〇年下半年遊戲營收出現公司營運以來低點。由於公司營運體質良善，再加上在全體員工戮力以赴為公司打拼下，雖然全年營業額不如預期，但紅心辣椒積極調整營運方針與策略，除了在台灣市場上持續推出不同類型之新遊戲產品外，同時為避免單一市場競爭過於集中，計畫成立全球化營運中心，建立全球伺服器服務架構，著眼於服務海外玩家以擴大營收規模。另一方面計畫與海外研發公司共同合作開發，提高自製比率並降低產品代理風險，提高公司競爭力。

茲將一〇〇年度營業結果報告如下：

### (一)一〇〇年度營業結果

本公司一〇〇年度營收淨額為新台幣 730,553 仟元，較九十九年度營收淨額 763,967 仟元衰退 4.37%。稅後淨利為新台幣 12,268 仟元，較九十九年度稅後淨利 75,587 仟元減少 83.77%。

### (二)一〇〇年度預算執行情形

本公司一〇〇年度並未出具財務預測，故無預算執行情形。

### (三)財務收支及獲利能力分析

#### 1. 財務收支情形

單位：新台幣仟元

項目	一〇〇年度	九十九年度	增(減)百分比(%)
營業收入	730,553	763,967	-4.37
營業毛利	335,041	390,387	-14.18
營業費用	290,568	244,064	19.05
稅後純益	12,268	75,587	-83.77

#### 2. 獲利能力分析

項目	一〇〇年度	九十九年度
資產報酬率	1.66	13.15
股東權益報酬率	2.24	20.91
營業利益佔實收資本額比率%	21.78	88.68
稅前純益佔實收資本額比率%	9.02	57.19
純益率%	1.68	9.89
每股盈餘(元)(註)	0.63	4.24

(註)係採追溯調整後加權平均股數計算。

#### (四)研究發展狀況

本公司目前並無成立研發部門，為使公司在市場上持續保持競爭力，未來將提高公司遊戲產品自製率為目標。初期為降低研發風險，公司計畫將與海外研發公司共同合作開發遊戲產品，以期未來能培養公司專業研發人才，增加自製遊戲營收比重，以提高公司獲利能力，分散代理產品潛在的營運風險。

#### (五)一〇一一年度營運方針

1. 本公司自民國 95 年 12 月推出首款休閒類遊戲『街頭籃球 Online』以來，其後陸續引進十幾款兼具休閒射擊類型、MMORPG 及 Web Game 等類型之線上遊戲。目前現有遊戲持續改版更新，保有原有產品市場上的動能外，公司也陸續引進符合市場期待各類型新遊戲產品。民國 101 年度將再推出 6~7 款線上遊戲，包括已知『黑 Online』、『我的狐狸女友 Online』、『奧茲歷險記 Online』、『信喵之野望』等等，多元化的產品增加公司在市場上的佔有率。
2. 已加入營運的『守護之星Online』與『阿洛斯Online』遊戲產品，配合原廠資料片大改版，將原產品重新包裝，在市場上重新推出，以期找回流失玩家，再創造另一波營收表現。
3. 建立全球化『國際伺服器』服務，立足台灣，放眼全世界，積極拓展海外地區遊戲族群。
4. 計畫將與海外研發公司共同合作開發遊戲產品，以期未來能培養公司專業研發人才，增加自製遊戲營收比重，以提高公司獲利能力。
5. 建立完整之VIP客服制度，客服人員能即時與高端玩家直接互動並迅速協助解決問題，藉此提高VIP玩家忠誠度。
6. 落實電子化流程，除了降低成本包括人事、管理等支出外，更能提高員工工作效率，公司競爭力將大大提昇。

#### (六)預期銷售數量及其依據

本公司主要從事線上遊戲代理營運及社群平台經營，營業收入項目為線上遊戲收入，將於今年陸續推出七至八款遊戲產品，因本公司未編製財務預測，故無銷售量之統計表。

#### (七)一〇一一年度重要產銷政策

1. 與國內四大超商合作，建立全通路之實體銷售管道。持續透過虛擬產包及虛擬點卡的販售，降低實體卡製作成本，提高公司獲利能力。
2. 公司自營『Wasabii』營運平台，加強虛擬通路金流串接機制，積極建立線上付費管道，掌握自有行銷通路，提高線上付費比重，降低通路成本。
3. 即時掌握產包各通路銷售數量，提高產品市場流通率，降低庫存成本，提高公司獲利能力。

#### (八)未來公司發展策略

1. 建立全球營運中心，拓展海外市場  
透過今年國際伺服器服務架構之建立，以推展 Web Game 及行動遊戲為主力產品，積極拓展國內外市場，建構以台灣為基地之全球營運中心為發展目標。
2. 與海外研發公司合作  
為增加自製遊戲營收比重，降低代理遊戲營運之風險，計畫將與海外研發公司共同合作開發遊戲產品，吸收國際大廠經驗來強化本公司國際營運的實

力，培養專業人材，以厚實公司競爭力。

3. 『Wasabii』社群平台整合行動裝置 - 建立移動式行動平台

公司自營『Wasabii』社群平台，現有整合公司齊下休閒射擊類型、MMORPG 及 Web Game 等類型之線上遊戲產品。由於行動裝置如 Smart Phone、平板電腦等裝置普及，未來也將會將『Wasabii』平台結合社群概念，整合行動裝置，建立移動式平台，提高產品的黏著度，並且增加輕度玩家這一類的族群，創造更高的營收規模。

(九)受到外部競爭環境、法規環境及總體經營環境之影響

1. 公司受外部競爭環境及總體經營環境之影響

本公司主要從事線上遊戲代理營運，近幾年來由於進入門檻低的 web game 在市場造成一股熱潮，新創遊戲公司也如雨後春筍加入市場。再者，由於行動裝置如 Smart Phone 及平板電腦的盛行，移動式平台的熱潮讓線上遊戲市場競爭更趨白熱化，造成原有以桌上型或筆記型電腦為主的遊戲市場被瓜分。未來遊戲產業廠商必須要能將產品擴及到行動式平台，以拓展產品線廣度，進而吸引更多不同層次之玩家。

2. 公司受法規環境之影響

本公司經營團隊持續注意可能影響公司營運的法規之變動，並未因國內外法規環境變動而對公司財務業務產生重大影響。

以上為一〇〇年度營業報告，感謝各位股東女士、先生之支持與愛護，未來本公司全體同仁仍將同心協力積極達成公司各項營運目標，期以良好的經營績效回饋各位股東的期望與厚愛，尚敬請繼續惠賜指正及鼓勵。

紅心辣椒娛樂科技股份有限公司



董 事 長： 鄧 潤 澤



總 經 理： 葉 慶 元



會 計 主 管： 游 升 志



## 貳、公司簡介

### 一、公司簡介

(一)設立日期：民國95年9月21日。

### (二)公司沿革

時間	主要記事
民國95年	(1)、9月21日紅心辣椒娛樂科技有限公司成立，設立及實收資本額為新台幣壹百萬元整。定位為各類網路休閒普及遊戲之代理商。 (2)、與韓商甲簽約代理《FreeStyle Online》遊戲，符合當時籃球運動休閒風潮，故推出時市場反映熱烈。
民國96年	(1)、為配合營運資金需求，96年2月1日現金增資8,500仟元，增資後實收資本額新台幣9,500仟元。 (2)、為配合營運資金需求，96年4月25日現金增資56,500仟元，增資後實收資本額新台幣66,000仟元。 (3)、5月24日變更公司組織為股份有限公司。 (4)、與韓國遊戲大廠乙簽約代理《全民打棒球 Online》遊戲，迄今仍持續維持線上遊戲排行榜前五名。 (5)、與日本株式會社光榮簽約代理《真·三國無雙 Online》遊戲。 (6)、10月成立『WASABII』會員網站。
民國97年	(1)、與韓國遊戲大廠己 KOREA簽立本公司年度大作《SD鋼彈 Online》。 (2)、與韓國遊戲大廠乙簽約代理《伊蘇 Online》遊戲。
民國98年	(1)、『WASABII』會員網站開發社群服務機制，提供會員更多互動。 (2)、與韓國遊戲大廠乙簽約代理浪漫遊戲《PRIUS守護之星 Online》。 (3)、3月《SD鋼彈 Online》轟動上市，造成市場上鋼彈風潮。 (4)、8月《伊蘇 Online》上市。 (5)、為配合營運資金需求，98年12月14日現金增資65,479仟元，增資後實收資本額新台幣131,479仟元。 (6)、為配合營運資金需求，98年12月28日現金增資18,521仟元，增資後實收資本額新台幣150,000仟元。



時間	主要記事
民國99年	<p>(1)、1月《PRIUS守護之星 Online》上市。</p> <p>(2)、為配合營運資金需求，99年4月6日現金增資90,000仟元，增資後實收資本額新台幣165,000仟元。</p> <p>(3)、5月股票核准公開發行。</p> <p>(4)、5月股票登錄興櫃買賣。</p>
民國100年	<p>(1)、《SD鋼彈 Online》、《全民打棒球 Online》、《FreeStyle Online》囊括2010 Game Star國外代理遊戲「最佳連線遊戲」金獎、銀獎、銅獎。</p> <p>(2)、間接投資成立香港紅心辣椒娛樂科技有限公司，跨足國際推廣海外業務市場發展。</p> <p>(3)、全台首款俄羅斯線上遊戲《阿洛斯Online》上市。</p> <p>(4)、取得《GunZ 2 Online》遊戲代理權。</p> <p>(5)、取得空戰遊戲《Heroes in the Sky》代理權。</p> <p>(6)、紅心辣椒正式掛牌上櫃。</p> <p>(7)、全球知名動漫鉅作《七龍珠 Online》上市，七龍珠炫風襲捲各大通路。</p> <p>(8)、《HIS 空戰英豪 Online》上市。</p> <p>(9)、授權《七龍珠 Online》港澳版本《龍珠 Online》上市。</p> <p>(10)、《食神小當家》成功授權泰、新、馬並於泰國營運。</p> <p>(11)、取得《DEKARON Online》台灣營運代理權 定名《黑 Online》。</p> <p>(12)、取得《OZ 奧茲歷險記 Online》代理權。</p> <p>(13)、《全民打棒球 2》將與台灣電競聯盟合作，進軍甲組聯賽。</p> <p>(14)、提供玩家多樣選擇，並拓寬公司營運面，連續推出不同風格遊戲上市： 奇幻風格 MMORPG《黑 Online》上市。 清新風格《我的狐狸女友 Online》上市。</p>
民國101年	<p>(1)、《我的狐狸女友 Online》上市，成功以清新小品形象吸引女性族群。</p> <p>(2)、《OZ 奧茲歷險記 Online》上市，拓展青少年玩家市場。</p> <p>(3)、癡迷日本網頁遊戲《信喵之野望》上市人氣爆滿，旋風席捲全台。</p>

# 參、公司治理報告

## 一、組織系統

### (一)組織結構

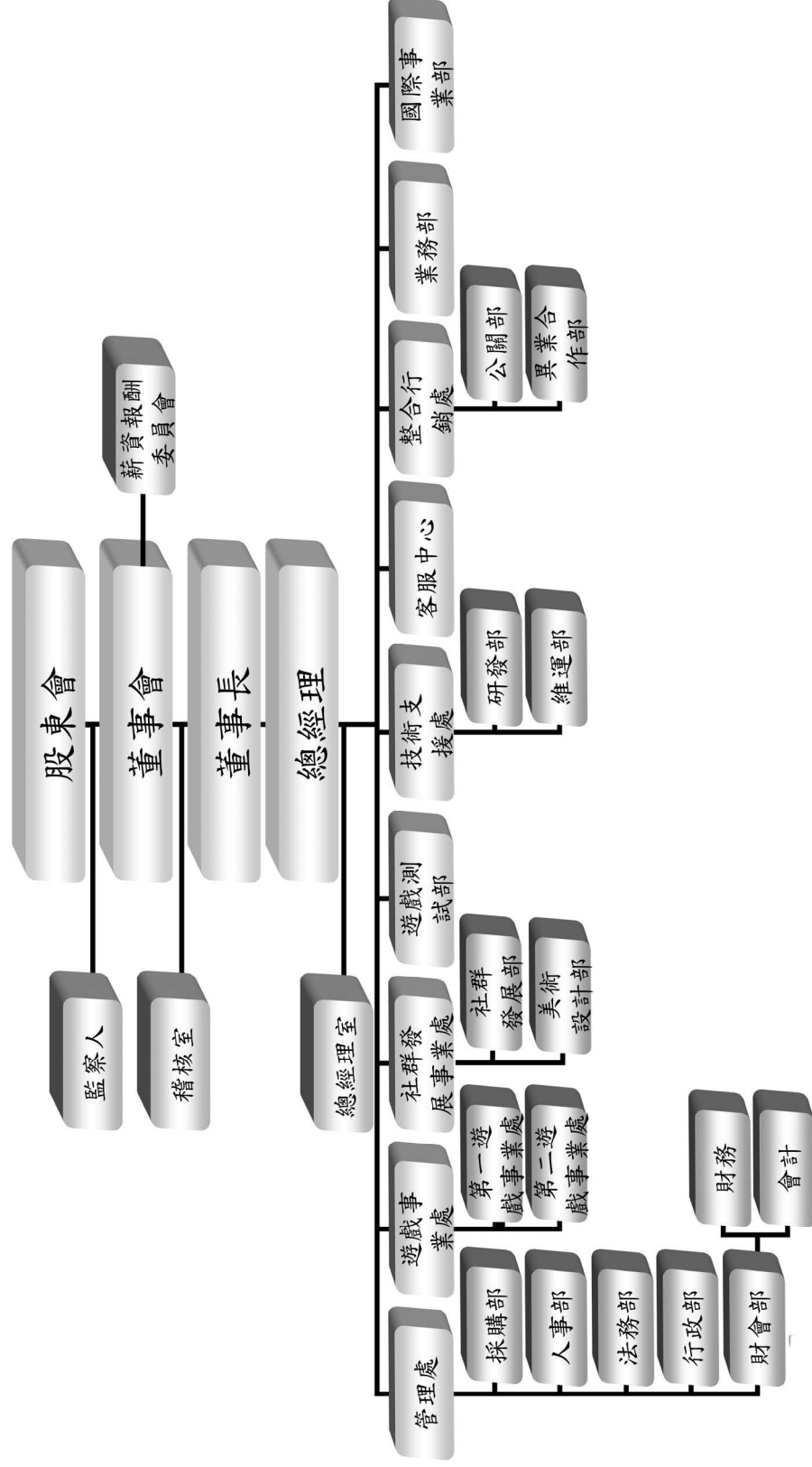

(二)各主要部門所營業務

部門別	工作業務職掌
稽核室	1、建立與維護公司內稽制度、衡量政策執行之效率並提供改善之建議。 2、保護公司資產，防止浪費、舞弊及無效率的事情發生。 3、各項例行性及專案性之稽核與異常事項之查報。
總經理室	綜理公司整體策略目標、執行全盤業務與督導協調各單位。
管理處財會部	財務—資金調度、財務管理及預算控制等之規劃審核事項。
	會計—公司各項帳務處理、費用支出之審核與盤點、財務報表及年度預算的協助編制等事項。
管理處採購部	公司各項一般辦公室資產採購及各項媒體廣告採購事項。
管理處人事部	公司人事、薪資、教育訓練、員工福利。
管理處行政部	各項產品進出物流管理、不良品之退貨處理、過期庫存品之提報與管理、各項公司盤點事宜、辦公室庶務處理。
管理處法務部	公司定型化契約擬訂，往來合約審查，智慧財產權的維護管理。
國際事業部	落實公司營運規劃之理念，負責研究國內外市場及相關產業概況，負責海外業務之追蹤與協調及海外市場之開發、引進海外新產品等事項。
業務部	負責產品通路、網路咖啡B2B、B2C業務銷售及開發。
整合行銷處 公關部	產品宣傳活動企劃執行。
整合行銷處 異業合作部	負責與異業公司合作各項活動，推廣公司產品事宜。
技術支援處 研發部	整合與建立系統服務平臺、資料庫技術開發與資源整合。
技術支援處 維運部	資訊網路規劃、應用與管理、各類軟體之管理與維護、系統資源(MIS)之維護及管理、負責台北機房之維護及管理。
客服中心	提供客戶各項諮詢服務。
遊戲事業處	公司各項遊戲之營運行銷規劃。
社群發展事業處 社群發展部	負責公司網站平台維護。
社群發展事業處 美術設計部	負責遊戲新產品之2D、3D美術設計等。
遊戲測試部	負責公司上市遊戲產品之品質測試。

二、董事、監察人、總經理、副總經理、協理、各部門及分支機構主管資料

(一)董事、監察人:

董事及監察人資料

101年04月30日

職稱	姓名	初次選任日期	選任日期	任期	選任時持有股份		現在持有股數		配偶、未成年子女現在持有股份		利用他人名義持有股份		主要經(學)歷	目前兼任本公司及其他公司之職務	具配偶或二親等以內關係之其他主管、董事或監察人			
					股數	持股比例	股數	持股比例	股數	持股比例	股數	持股比例			職稱	姓名	關係	
董事長	Johnny Brothers Holding Limited	99.01.12	99.01.12	3年	1,677,170	11.18%	2,575,287	12.48%	0	0	0	0	無	無	無	無	無	無
董事長	鄧潤澤 (Johnny Brothers Holding Limited 代表人)	99.01.12	99.01.12	3年	128,308	0.86%	329,238	1.60%	66,000	0.32%	0	0	美國柏克萊大學管理學碩士 清華大學電機學系 1. 瑞士商瑞銀華實財務顧問(股)公司證券分析師 2. 統一國際開發(股)公司基金經理人 3. 統一證券投資顧問(股)公司副總經理 4. 上海天希網路技術有限公司董事長 5. 天聯世紀信息技術(上海)有限公司執行長	1. 統一企業(股)公司監察人 2. 統一國際開發(股)公司法人代表人 3. 健勤投資(股)公司董事 4. Times Online Limited 董事長 5. Johnny Brothers Holding Limited 董事長 6. Blue Panda holding Limited 董事長 7. 統一證券投資信託(股)公司董事 8. 夏亞信息技術(上海)有限公司法人代表人董事	法人董事 代表人	鄧文惠	兄弟	
董事	Times Online Limited	99.01.12	99.01.12	3年	6,694,503	44.63%	7,173,653	34.77%	0	0	0	0	無	無	無	無	無	無
董事	鄧文惠 (Times Online Limited 代表人)	99.01.12	99.01.12	3年	0	0	0	0	0	0	0	0	美國舊金山大學教育博士 美國哈佛大學教育碩士 1. 教育部部長室專門委員 2. 國立台北教育大學及國立臺灣藝術學院兼任講師	1. 健勤投資(股)公司監察人 2. 亞聯通信科技(股)公司董事 3. 國立台北教育大學教育系助理教授	法人董事 代表人	鄧潤澤	兄弟	

職稱	姓名	初次選任日期	選任日期	任期	選任時持有股份		現在持有股數		配偶、未成年子女現在持有股份		利用他人名義持有股份		主要經(學)歷	目前兼任本公司及其他公司之職務	具配偶或二親等以內關係之其他主管、董事或監察人		
					股數	持股份比率	股數	持股份比率	股數	持股份比率	股數	持股份比率			職稱	姓名	關係
董事	Times Online Limited	99.01.12	99.01.12	3年	6,694,503	44.63%	7,173,653	34.77%	0	0	0	0	無	無	無	無	無
董事	鄧文瑄 (Times Online Limited代表人)	99.01.12	99.01.12	3年	0	0	0	0	44,000	0.21%	0	0	美國舊金山金門大學財務管理碩士 1. 統一超商(股)公司國際採購組專員 2. 統一超商(股)公司整合行銷部專員	1. 健勤投資(股)公司董事 2. 亞聯通信科技(股)公司法人代表人	法人董事 代表人 法人董事 代表人	鄧潤澤 鄧文惠 姐妹 姐妹	
董事	Times Online Limited	99.01.12	99.01.12	3年	6,694,503	44.63%	7,173,653	34.77%	0	0	0	0	無	無	無	無	無
董事	鄭嘉展 (Times Online Limited代表人)	99.01.12	99.01.12	3年	0	0	0	0	0	0	0	0	南台科技大學電工科 1. 健勤工程(廈門)有限公司總經理	1. 亞聯通信科技(股)公司董事	無	無	無
董事	統宇投資股份有限公司 蘇崇銘 (統宇投資股份有限公司代表人)	99.01.12	99.01.12	3年	502,089	3.35%	523,697	2.54%	0	0	0	0	無	無	無	無	無
董事	施秋茹 (統宇投資股份有限公司代表人)	99.01.12	99.01.12	3年	0	0	0	0	0	0	0	0	美國愛荷華大學企管碩士 1. 統一企業(股)公司財務長	(註四)	無	無	無
董事	101.03.23 施秋茹 (統宇投資股份有限公司代表人)	101.03.23	101.03.23	3年	0	0	0	0	0	0	0	0	美國檀香山經濟所碩士 1. 統一國際開發(股)公司	1. 台灣神隆(股)公司董事 2. 康那香企業(股)公司董事 3. Outlook Investment Pte Ltd.	無	無	無
董事	JC Brothers Limited	99.01.12	99.01.12	3年	513,232	3.42%	391,855	1.90%	0	0	0	0	無	無	無	無	無
董事	羅家真 (JC Brothers Limited代表人)	99.01.12	99.01.12	3年	265,781	1.78%	103,659	0.50%	358,867	1.74%	0	0	美國加州柏克萊大學企管碩士 1. 花旗環球證券(股)公司資深副總裁	1. JC Brothers Holding Limited董事長 2. Blue Panda Holding Limited董事(註二)	無	無	無

職稱	姓名	初次選任日期	選任日期	任期	選任時持有股份		現在持有股數		配偶、未成年子女現在持有股份		利用他人名義持有股份		主要經(學)歷	目前兼任本公司及其他公司之職務	具配偶或二親等以內關係之其他主管、董事或監察人		
					股數	持股比例	股數	持股比例	股數	持股比例	股數	持股比例			職稱	姓名	關係
董事	陳銘豪	99.01.12	99.01.12	3年	276,288	1.84%	288,516	1.40%	0	0	0	0	東海大學工業工程學系 1. 天聯世紀信息技術(上海)有限公司副總裁 2. 上海伊化關鍵娛樂科技(股)公司總經理 3. 台灣松崗科技(股)公司副總經理	無	無	無	無
獨立董事	白光暉	99.07.15	99.07.15 (註一、七)	3年	0	0	0	0	0	0	0	0	美國加州大學戴維斯分校管理經濟系學士 1. 美商高盛亞洲證券有限公司台北分公司執行董事 2. 香港商德意志證券亞洲有限公司台北分公司董事 加州州立大學多明格茲希爾分校企管碩士 美國德州聖道大學會計系 1. SKECHERS USA INC. International Account Manager (Junior) 2. Markimex, Inc. Product Manager 3. TA CHEN INTERNATIONAL Project Manager	1. 新加坡商瑞銀證券(股)份有限公司台北分公司副總裁	無	無	無
獨立董事	杜靜婷	99.07.15	99.07.15 (註一)	3年	0	0	0	0	0	0	0	0	達甲大學財稅系 1. 統一證券(股)公司研究部研究員	1. 圓祥國際有限公司董事、總經理	無	無	無
監察人	黃文鴻	99.01.12	99.01.12	3年	0	0	0	0	0	0	0	0	1. 全祐建設有限公司董事 2. 東立飼料工業(股)公司董事 3. Blue Panda holding Limited 董事(註二)	無	無	無	無
監察人	HMS Victory Holdings Ltd.	99.01.12	99.01.12	3年	496,252	3.31%	384,905	1.87%	0	0	0	0	無	無	無	無	無
監察人	洪堯國 (HMS Victory Holdings Ltd. 代表人)	99.01.12	99.01.12	3年	0	0	0	0	0	0	0	0	美國麻省理工學院工商管理碩士(雙學位) 1. 大成基金管理有限公司分析師 2. ITI China Holding Inc. 總經理助理	1. 北京國視朗商貿有限公司 董事長 2. HMS Victory Holdings Ltd. 董事長	無	無	無

職稱	姓名	初次選任日期	選任日期	任期	選任時持有股份		現在持有股數		配偶、未成年子女現在持有股份		利用他人名義持有股份		主要經(學)歷	目前兼任本公司及其他公司之職務	具配偶或二親等以內關係之其他主管、董事或監察人					
					股數	持股比例	股數	持股比例	股數	持股比例	股數	持股比例			職稱	姓名	關係			
													3. Vennini Chocolate Inc. 銷售經理 4. 上海統一星巴克咖啡有限公司區域開發經理 5. 天聯世紀信息技術(上海)有限公司投資人關係總監 淡江大學拉丁美洲研究所法學碩士 靜宜女子大學外文系西班牙語文組(國際貿易輔系)學士 1. 東陽實業廠(股)公司維修業務本部中南美洲部業務代表 國立台灣大學商學系學士 1. 第一商業銀行(股)公司營業部助理員 2. 中國信託商業銀行(股)公司綜合企劃部專員 3. 中國信託商業銀行(股)公司(個金)財富管理事業處協理							
監察人	吳蕙娟	99.07.15 (註一、五)	99.07.15	3年	0	0	0	0	0	0	0	0		1. 巴西 VERIMPORTS COMERCIO DE PECAS LTDA. 新事業開發經理	無	無	無			
獨立監察人	蔡哲岳	100.03.02 (註六)	100.03.02	3年	0	0	0	0	0	0	0	0		無	無	無	無			

註一：獨立董事及具獨立職能監察人於99年7月15日選任，任期為99年7月15日~102年1月11日。

註二：法人董事代表人羅家真及監察人黃文鴻均於99年12月28日辭任Blue Panda Holding董事。

註三：英屬維京群島商辣椒線上(股)公司即為Times Online Limited

註四：蘇崇銘董事目前兼任本公司及其他公司之職務：

董事	AndroSciences Corp.	董事	統一企業中國控股有限公司	董事	統一東京(股)公司	監察人	東鼎液化瓦斯興業(股)公司
董事	CTCV(ChinaTechnology Venture Company Ltd. 中科創投有限公司)	董事	統一企業香港控股有限公司	董事	統一東京小客車租賃(股)公司	監察人	觀塘工業專用港 (東鼎液化七代表)
董事	Origene Technologies Inc.	董事	統立開發(股)公司	董事	台灣神隆(股)公司	監察人	時緯科技(股)公司
董事	Outlook Investment Pte Ltd.	董事	統正開發(股)公司	監察人	統宇投資(股)公司	總經理	統一國際開發(股)公司
董事	荷蘭 Promontoria(香港建設)	董事	康那香企業(股)公司	監察人	統一開發(股)公司	總經理	統一生命科技(股)公司
董事	Uni-Home Tech Corp.	董事	聯合創業投資(股)公司	監察人	統一數網(股)公司		
董事	統一國際開發(股)公司	董事	新世紀資通(股)公司	監察人	萬通票券金融(股)公司		
董事	統一超商(股)公司	董事	程智科技(股)公司	監察人	大統營業(股)公司 (Uni-Home Tech 代表)		

註五：具獨立職能監察人-吳蕙娟，因個人因素自100年3月2日臨時股東會補選監察人案前請辭。

註六：具獨立職能監察人-蔡哲岳，於100年3月2日選任，任期為100年3月2日~102年1月11日。

註七：獨立董事-白光暉，因個人因素自100年12月31日辭任。

註八：統宇投資股份有限公司法人董事代表人-蘇崇銘，於101年3月23日辭任，施秋茹就任。



法人股東之主要股東

101年04月30日

法人股東名稱	法人股東之主要股東	百分比
Johnny Brothers Holding Limited (註冊地：英屬維京群島)	鄧潤澤	33.34%
	鄧文惠	33.33%
	鄧文瑄	33.33%
統宇投資股份有限公司 (註冊地：台灣台北市)	統一國際開發股份有限公司	100.00%
Times Online Limited (註冊地：英屬維京群島)	鄧潤澤	35.20%
	鄧文惠	30.53%
	鄧文瑄	30.53%
JC Brothers Limited (註冊地：英屬維京群島)	羅家真	51.00%
	蔡安惠	49.00%
HMS Victory Holdings Ltd. (註冊地：英屬維京群島)	洪堯國	100.00%

主要股東為法人者其主要股東

法人名稱	法人之主要股東	百分比
統一國際開發股份有限公司	統一企業股份有限公司	68.03%

董事及監察人資料

101年04月30日

姓名	條件	是否具有五年以上 工作經驗及下列專業資格			符合獨立性情形(註)										兼任其他 公開發行 公司獨立 董事家數
		商務、法務、財 務、會計或公司 業務所須相關 科系之公私立 大專院校講師 以上	法官、檢察官、 律師、會計師或 其他與公司業務 所需之國家考試 及格領有證書之 專門職業及技術 人員	商務、法務、 財務、會計或 公司業務所須 之工作經驗	1	2	3	4	5	6	7	8	9	10	
董事長 鄧潤澤 (Johnny rothers Holding Limited 代表人)	-	-	✓	✓	✓	-	-	-	-	✓	-	✓	-	-	
董事 鄧文惠 (Times Online Limited 代表人)	-	-	-	✓	✓	✓	-	-	-	✓	-	✓	-	-	
董事 鄧文瑄 (Times Online Limited 代表人)	-	-	-	✓	✓	✓	-	-	-	✓	-	✓	-	-	
董事 鄭嘉展 (Times Online Limited 代表人)	-	-	✓	✓	✓	✓	-	-	✓	✓	✓	-	-	-	
董事 蘇崇銘 (統宇投資股份有 限公司代表人)	-	-	✓	✓	✓	✓	-	-	✓	✓	✓	-	-	-	
董事 施秋茹 (統宇投資股份有 限公司代表人)	-	-	✓	✓	✓	✓	-	-	✓	✓	✓	-	-	-	
董事 羅家真 (JC Brothers Holding Limited 代表人)	-	-	✓	✓	-	✓	-	✓	✓	✓	✓	-	-	-	
陳銘豪	-	-	✓	✓	-	✓	-	-	✓	✓	✓	✓	-	-	
杜靜婷	-	-	✓	✓	✓	✓	✓	✓	✓	✓	✓	✓	-	-	
黃文鴻	-	-	✓	✓	✓	✓	-	-	✓	✓	✓	✓	-	-	
監察人洪堯國 (HMS Victory Holding Ltd. 代表人)	-	-	✓	✓	✓	✓	-	-	✓	✓	✓	-	-	-	
蔡哲岳	-	-	✓	✓	✓	✓	✓	✓	✓	✓	✓	✓	-	-	

註：各董事、監察人於選任前二年及任職期間符合下述各條件者，請於各條件代號下方空格中打“✓”。

- (1) 非為公司或其關係企業之受僱人。
- (2) 非公司或其關係企業之董事、監察人(但如為公司或其母公司、公司直接及間接持有表決權之股份超過百分之五十之子公司之獨立董事者，不在此限)。
- (3) 非本人及其配偶、未成年子女或以他人名義持有公司已發行股份總額百分之一以上或持股前十

名之自然人股東。

- (4) 非前三款所列人員之配偶、二親等以內親屬或五親等以內直系血親親屬。
- (5) 非直接持有公司已發行股份總額百分之五以上法人股東之董事、監察人或受僱人，或持股前五名法人股東之董事、監察人或受僱人。
- (6) 非與公司有財務或業務往來之特定公司或機構之董事（理事）、監察人（監事）、經理人或持股百分之五以上股東。
- (7) 非為公司或關係企業提供商務、法務、財務、會計等服務或諮詢之專業人士、獨資、合夥、公司或機構之企業主、合夥人、董事（理事）、監察人（監事）、經理人及其配偶。
- (8) 未與其他董事間具有配偶或二親等以內之親屬關係。
- (9) 未有公司法第30條各款情事之一。
- (10) 未有公司法第27條規定以政府、法人或其代表人當選。



(三)董事、監察人、總經理及副總經理之酬金

1. 董事(含獨立董事)之酬金

單位:仟元

職稱	姓名	董事酬金						兼任員工領取相關酬金						A、B、C、D、E、F及G等七項總額占稅後純益之比例(註11)	A、B、C、D、E、F及G等七項總額占稅後純益之比例(註11)	有無領取來自子公司以外轉投資事業酬金(註12)									
		報酬(A)(註2)		退職退休金(B)		盈餘分配之酬勞(C)(註3)		業務執行費用(D)(註4)		A、B、C及D等四項總額占稅後純益之比例(註11)		薪資獎金及特支費等(E)(註5)					退職退休金(F)		盈餘分配員工紅利(G)(註6)		員工認股權憑證得認購股數(H)(註7)				
		本公司	合併報表內所有公司(註8)	本公司	合併報表內所有公司(註8)	本公司	合併報表內所有公司(註8)	本公司	合併報表內所有公司(註8)	本公司	合併報表內所有公司(註8)	本公司	合併報表內所有公司(註8)				現金紅利金額	股票紅利金額	本公司	合併報表內所有公司(註8)	本公司	合併報表內所有公司(註8)	本公司	合併報表內所有公司(註8)	
董事長	鄧潤澤 (Johnny Brothers Holding Limited代表人)	3,822	3,822	0	0	0	0	80	80	31.80%	60.15%	0	0	0	0	0	0	0	0	0	0	31.80%	60.15%	0	0
董事	鄧文惠 (Times Online Limited代表人)	0	0	0	0	80	80	80	80	0.65%	1.23%	0	0	0	0	0	0	0	0	0	0	0.65%	1.23%	0	0
董事	鄧文瑄 (Times Online Limited代表人)	0	0	0	0	80	80	80	80	0.65%	1.23%	0	0	0	0	0	0	0	0	0	0	0.65%	1.23%	0	0
董事	鄭嘉展 (Times Online Limited代表人)	0	0	0	0	80	80	80	80	0.65%	1.23%	0	0	0	0	0	0	0	0	0	0	0.65%	1.23%	0	0
董事	蘇崇銘 (統宇投資股份有限公司代表人)	0	0	0	0	80	80	80	80	0.65%	1.23%	0	0	0	0	0	0	0	0	0	0	0.65%	1.23%	0	0
董事	羅家真 (JC Brothers Limited代表人)	0	0	0	0	70	70	70	70	0.57%	1.08%	0	0	0	0	0	0	0	0	0	0	0.57%	1.08%	0	0
董事	陳銘豪	0	0	0	0	70	70	70	70	0.57%	1.08%	0	0	0	0	0	0	0	0	0	0	0.57%	1.08%	0	0

獨立董事	杜靜婷	600	0	0	0	0	80	5.54%	10.48%	0	0	0	0	0	0	5.54%	10.48%	0
獨立董事	白光暉	600	0	0	0	60	60	5.38%	10.17%	0	0	0	0	0	0	5.38%	10.17%	0

### 酬金級距表

	董事姓名	給付本公司各個董事酬金級距																	
		前四項酬金總額(A+B+C+D)									前七項酬金總額(A+B+C+D+E+F+G)								
		本公司(註9)			合併報表內所有公司(註10) I			本公司(註9)			合併報表內所有公司(註10) J								
低於2,000,000元	鄧文惠、鄧文瑄、鄭嘉展、蘇崇銘、羅家真、陳銘豪、杜靜婷、白光暉	鄧潤澤	無	無	無	無	無	無	無	無	無	無	無	無	無	無	無	無	無
2,000,000元(含) ~ 5,000,000元(不含)	鄧潤澤	無	無	無	無	無	無	無	無	無	無	無	無	無	無	無	無	無	無
5,000,000元(含) ~ 10,000,000元(不含)	鄧潤澤	無	無	無	無	無	無	無	無	無	無	無	無	無	無	無	無	無	無
10,000,000元(含) ~ 15,000,000元(不含)	鄧潤澤	無	無	無	無	無	無	無	無	無	無	無	無	無	無	無	無	無	無
15,000,000元(含) ~ 30,000,000元(不含)	鄧潤澤	無	無	無	無	無	無	無	無	無	無	無	無	無	無	無	無	無	無
30,000,000元(含) ~ 50,000,000元(不含)	鄧潤澤	無	無	無	無	無	無	無	無	無	無	無	無	無	無	無	無	無	無
50,000,000元(含) ~ 100,000,000元(不含)	鄧潤澤	無	無	無	無	無	無	無	無	無	無	無	無	無	無	無	無	無	無
100,000,000元以上	鄧潤澤	無	無	無	無	無	無	無	無	無	無	無	無	無	無	無	無	無	無
總計	鄧潤澤	9	9	9	9	9	9	9	9	9	9	9	9	9	9	9	9	9	9

註1：董事姓名應分別列示(法人股東應將法人股東名稱及代表人分別列示)，以彙總方式揭露各項給付金額。若董事兼任總經理或副總經理者應填列表及下表(3-1)或(3-2)。

註2：係指最近年度董事之報酬(包括董事薪資、職務加給、離職金、各種獎金、獎勵金等等)。

註3：係指列最近年度盈餘分配議案股東會前經董事會通過擬議配發之董事酬勞金額。

註4：係指最近年度董事之相關業務執行費用(包括車馬費、特支費、各種津貼、宿舍、配車等實物提供等等)。如提供房屋、汽車及其他交通工具或專屬個人之支出時，應揭露所提供資產之性質及成本，實際或按公平市價計算之租金、油資及其他給付。另如配有司機者，請附註說明公司給付該司機之相關報酬，但不計入酬金。

註5：係指最近年度董事兼任員工（包括兼任總經理、副總經理、其他經理人及員工）所領取包括薪資、職務加給、離職金、各種獎金、獎勵金、車馬費、特支費、各種津貼、宿舍、配車等實物提供等等。如提供房屋、汽車及其他交通工具或專屬個人之支出時，應揭露所提供資產之性質及成本、實際或按公平市價計算之租金、油資及其他給付。另如配有司機者，請附註說明公司給付該司機之相關報酬，但不計入酬金。

註6：係指最近年度董事兼任員工（包括兼任總經理、副總經理、其他經理人及員工）取得員工紅利（含股票紅利及現金紅利）者，應揭露最近年度盈餘分配議案股東會前經董事會通過擬議配發員工紅利金額，若無法預估者則按去年實際配發比例計算今年擬議配發數，並另應填列附表一之三。其股票紅利金額上市上櫃公司應以證券發行人財務報告編製準則規定公平價值（係指資產負債表日之收盤價）計算之；若非上市上櫃公司則以盈餘所屬年度會計期間結束日之淨值計算之。

註7：係指截至年報刊印日止董事兼任員工（包括兼任總經理、副總經理、其他經理人及員工）取得員工認股權憑證得認購股數（不包括已執行部分），除填列本表外，尚應填列附表十五。

註8：應揭露合併報表內所有公司（包括本公司）給付本公司董事各項酬金之總額。

註9：本公司給付每位董事各項酬金總額，於所歸屬級距中揭露董事姓名。

註10：合併報表內所有公司（包括本公司）給付本公司每位董事各項酬金總額，於所歸屬級距中揭露董事姓名。

註11：稅後純益係指最近年度之稅後純益。

註12：a. 本欄應明確填列公司董事「有」或「無」領取來自子公司以外轉投資事業相關酬金。

b. 若填列「有」者，得自願性填列所領取酬金金額，並應依公司董事於子公司以外轉投資事業所擔任身分別所領取之酬金，併入酬金級距表之I及J欄，並將欄位名稱改為「所有轉投資事業」

c. 酬金係指本公司董事擔任子公司以外轉投資事業之董事、監察人或經理人等身分所領取之報酬、酬勞、員工紅利及業務執行費用等相關酬金。

\* 本表所揭露酬金內容與所得稅法之所得概念不同，故本表目的係作為資訊揭露之用，不作課稅之用。

2. 監察人之酬金

單位：仟元

職稱	姓名	監察人酬金								有無領取來自子公司以外轉投資事業酬金(註9)
		報酬(A) (註2)		盈餘分配之酬勞(B) (註3)		業務執行費用(C) (註4)		A、B、及C等三項總額占稅後純益之比例(註8)		
		本公司	合併報表內所有公司(註5)	本公司	合併報表內所有公司(註5)	本公司	合併報表內所有公司(註5)	本公司	合併報表內所有公司(註5)	
監察人	洪堯國	0	0	0	0	60	60	0.49%	0.92%	0
監察人	黃文鴻	960	960	0	0	331	331	10.52%	19.90%	0
獨立監察人	蔡哲岳	498	498	0	0	70	70	4.63%	8.76%	0
獨立監察人	吳蕙娟 (註10)	103	103	0	0	10	10	0.92%	1.74%	0



酬金級距表

給付本公司各個監察人酬金級距		監察人姓名	
		前三項酬金總額(A+B+C)	
		本公司(註6)	合併報表內所有公司(註7) D
低於2,000,000元		洪堯國、黃文鴻、蔡哲岳、吳蕙娟	洪堯國、黃文鴻、蔡哲岳、吳蕙娟
2,000,000元(含)～5,000,000元(不含)		無	無
5,000,000元(含)～10,000,000元(不含)		無	無
10,000,000元(含)～15,000,000元(不含)		無	無
15,000,000元(含)～30,000,000元(不含)		無	無
30,000,000元(含)～50,000,000元(不含)		無	無
50,000,000元(含)～100,000,000元(不含)		無	無
100,000,000元以上		無	無
總計		4	4

註1：監察人姓名應分別列示(法人股東應將法人股東名稱及代表人分別列示)，以彙總方式揭露各項給付金額。

註2：係指最近年度監察人之報酬(包括監察人薪資、職務加給、離職金、各種獎金、獎勵金等等)。

註3：係指最近年度盈餘分配議案股東會前經董事會通過擬議配發之監察人酬勞金額。

註4：係指最近年度給付監察人之相關業務執行費用(包括車馬費、特支費、各種津貼、宿舍、配車等實物提供等等)。

\*如提供房屋、汽車及其他交通工具或專屬個人之支出時，應揭露所提供資產之性質及成本、實際或按公平市價設算之租金、油資及其他給付。

另如配有司機者，請附註說明公司給付該司機之相關報酬，但不計入酬金。

註5：應揭露合併報表內所有公司(包括本公司)給付本公司監察人各項酬金之總額。

註6：本公司給付每位監察人各項酬金總額，於所歸屬級距中揭露監察人姓名。

註7：合併報表內所有公司(包括本公司)給付本公司每位監察人各項酬金總額，於所歸屬級距中揭露監察人姓名。

註8：稅後純益係指最近年度之稅後純益。

註9：a. 本欄應明確填列公司監察人「有」或「無」領取來自子公司以外轉投資事業相關酬金。

b. 若填列「有」者，得自願性填列所領取酬金金額，並應依公司監察人於子公司以外轉投資事業所擔任身分別所領取之酬金，併入酬金級距表E欄，並將欄位名稱改為「所有轉投資事業」。

c. 酬金係指本公司監察人擔任子公司以外轉投資事業之董事、監察人或經理人等身分所領取之報酬、酬勞、員工紅利及業務執行費用等相關酬金。

註10：獨立監察人吳蕙娟於100年3月2日辭任。

\* 本表所揭露酬金內容與所得稅法之所得概念不同，故本表目的係作為資訊揭露之用，不作課稅之用。



註 1：總經理及副總經理姓名應分別列示，以彙總方式揭露各項給付金額。若董事兼任總經理或副總經理者應填列本表及上表(1-1)或(1-2)。

註 2：係填列最近年度總經理及副總經理薪資、職務加給、離職金。

註 3：係填列最近年度總經理及副總經理各種獎金、獎勵金、獎酬金、車馬費、特支費、各種津貼、宿舍、配車等實物提供及其他報酬金額。如提供房屋、汽車及其他交通工具或專屬個人之支出時，應揭露所提供資產之性質及成本、實際或按公平市價計算之租金、油資及其他給付。另如配有司機者，請附註說明公司給付該司機之相關報酬，但不計入酬金。

註 4：係填列最近年度盈餘分配議案股東會前經董事會通過擬議配發總經理及副總經理之員工紅利金額（含股票紅利及現金紅利），若無法預估者則按去年實際配發比例計算今年擬議配發數，並另應填列附表一之三。其股票紅利金額上市上櫃公司應以證券發行人財務報告編製準則規定公平價值（係指資產負債表日之收盤價）計算之；若非上市上櫃公司則以盈餘所屬年度會計期間結束日之淨值計算之。稅後純益係指最近年度之稅後純益。

註 5：係指截至年報刊印日止總經理及副總經理取得員工認股權憑證得認購股數（不包括已執行部分），除填列本表外，尚應填列附表十五。

註 6：應揭露併報表內所有公司（包括本公司）給付本公司總經理及副總經理各項酬金之總額。

註 7：本公司給付每位總經理及副總經理各項酬金總額，於所歸屬級距中揭露總經理及副總經理姓名。

註 8：合併報表內所有公司（包括本公司）給付本公司每位總經理及副總經理各項酬金總額，於所歸屬級距中揭露總經理及副總經理姓名。

註 9：稅後純益係指最近年度之稅後純益。

註 10：a. 本欄應明確填列公司總經理及副總經理「有」或「無」領取來自子公司以外轉投資事業相關酬金。

b. 若填列「有」者，得自願性填列所領取酬金金額，並應依公司總經理及副總經理於子公司以外轉投資事業所擔任身分別所領取之酬金，併入酬金級距表 E 欄，並將欄位名稱改為「所有轉投資事業」。

c. 酬金係指本公司總經理及副總經理擔任子公司以外轉投資事業之董事、監察人或經理人等身分所領取之報酬、酬勞、員工紅利及業務執行費用等相關酬金。

\* 本表所揭露酬金內容與所得稅法之所得概念不同，故本表目的係作為資訊揭露之用，不作課稅之用。

#### 4. 配發員工紅利之經理人姓名及配發情形

101年04月30日；單位：新台幣仟元

	職稱 (註1)	姓名 (註1)	股票紅利金額	現金紅利金額	總計	總額占稅後純益之比例 (%)
經	總經理	葉慶元				
	財務長	游升志				
	營運長	周玄昆				
理	技術支援處處長	蕭柏山	0	14	14	0.12%
	第一遊戲事業處副處長	陳妍希				
人	第二遊戲事業處副處長	楊秀珍				

註1：應揭露個別姓名及職稱，但得以彙總方式揭露盈餘分配情形。

註2：(1)最近年度盈餘分配議案尚未經董事會通過者，係填列最近年度經股東會決議配發經理人前一年度盈餘分配之員工紅利金額（含股票紅利及現金紅利）；最近年度盈餘分配議案經董事會通過，尚未經股東會決議者，係填列董事會通過擬議配發經理人最近年度盈餘分配之員工紅利金額，若無法預估者則按去年實際配發金額比例計算今年擬議配發金額；最近年度盈餘分配議案經股東會決議者，係填列股東會決議總經理及副總經理支領最近年度盈餘分配之員工紅利金額，

(2)最近年度盈餘分配議案經董事會通過或股東會決議者，股票紅利金額上市櫃公司應以股東會議日前一日收盤價並考量除權除息之影響，非上市（櫃）之公開發行公司則應以最近一期經會計師查核之財務報告淨值為計算基礎。

(3)稅後純益，盈餘分配議案尚未經董事會通過者，係指最近年度之前一年度之稅後純益；盈餘分配議案經董事會通過或股東會決議者，係指最近年度之稅後純益。稅後純益之適用範圍，依據本會九十二年三月二十七日台財證三字第〇九二〇〇〇一三〇一號函令規定，其範圍如下：

- (1) 總經理及相當等級者
- (2) 副總經理及相當等級者
- (3) 協理及相當等級者
- (4) 財務部門主管
- (5) 會計部門主管
- (6) 其他有為公司管理事務及簽名權利之人

註4：若董事兼任經理人有領取員工紅利（含股票紅利及現金紅利）者，除填列附表五外，另應再填列本表。

(四)分別比較說明本公司及合併報表所有公司於最近二年度支付本公司董事、監察人、總經理及副總經理酬金總額占稅後純益比例之分析並說明給付酬金之政策、標準與組合、訂定酬金之程序、與經營績效及未來風險之關聯性

(1)最近二年度支付本公司董事、監察人、總經理及副總經理金總額占稅後純益分析

職稱	99年度		100年度	
	本公司	合併公司	本公司	合併公司
董事	6.49%	0	46.48%	87.88%
監察人	2.14%	0	16.56%	31.32%
總經理及副總經理	4.98%	0	32.11%	60.72%

(2)給付董事、監察人、總經理及副總經理酬金之政策、標準與組合、訂定酬金之程序及與經營績效之關聯性

1. 董事及監察人

本公司支付董監酬勞均依公司章程規定辦理。

2. 總經理及副總經理

本公司支付總經理及副總經理之酬金係按該職位於同業市場中之薪資水平、考量公司內該職位之權責範圍，以及當年度對公司營運目標達成之貢獻度給付酬金。

三、公司治理運作情形

(一)董事會運作情形

最近年度董事會(100 年度)，共開會 8 次【A】，董事出席情形如下：

職稱	姓名(註 1)	實際出(列)席次數【B】	委託出席次數	實際出(列)席率(%)【B/A】	備註
董事長	Johnny Brothers Holding Limited	8	0	100%	註 1
	代表人：鄧潤澤				
董事	Times Online Limited	7	1	87.50%	註 1
	代表人：鄧文惠				
董事	Times Online Limited	6	2	75%	註 1
	代表人：鄧文瑄				
董事	Times Online Limited	6	2	75%	註 1
	代表人：鄭嘉展				
董事	統宇投資(股)公司	5	3	62.50%	註 1
	代表人：蘇崇銘				
董事	JC Brothers Limited	6	1	75%	註 1
	代表人：羅家真				
董事	陳銘豪	7	0	87.50%	註 1
獨立董事	白光暉	6	0	75%	註 2 註 3
獨立董事	杜靜婷	8	0	100%	註 2

其他應記載事項：

- 一、證交法第 14 條之 3 所列事項暨其他經獨立董事反對或保留意見且有紀錄或書面聲明之董事會議決事項，應敘明董事會日期、期別、議案內容、所有獨立董事意見及公司對獨立董事意見之處理：無。
- 二、董事對利害關係議案迴避之執行情形，應敘明董事姓名、議案內容、應利益迴避原因以及參與表決情形：
 

99 年 8 月 6 日董事會決議通過獨立董事及獨立職能監察人薪酬案，獨立董事白光暉、獨立董事杜靜婷及具獨立職能監察人吳蕙娟因利益關係迴避不參與表決外，其餘董事無異議通過。

99 年 11 月 24 日董事會決議通過董事長及監察人薪酬案，董事長鄧潤澤及監察人黃文鴻因利益關係迴避不參與表決外，其餘董事無異議通過。

100 年 3 月 22 日董事會決議通過獨立董事及獨立職能監察人薪酬案，具獨立職能監察人蔡哲岳因利益關係迴避不參與表決外，其餘董事無異議通過。
- 三、當年度及最近年度加強董事會職能之目標(例如設立審計委員會、提昇資訊透明度等)與執行情形評估：
 

引進獨立董事及可獨立行使職權之監察人，監督董事會之決策內容，另至少每季召開董事會並依法令之規定公開相關訊息予投資大眾。

- 註 1: 99/01/12 全面改選董事及監察人。  
 註 2: 99/07/15 增選獨立董事及具獨立職能監察人。  
 註 3: 100/12/31 白光暉獨立董事辭任。

(二) 審計委員會運作情形或監察人參與董事會運作情形

1. 審計委員會運作情形: 本公司未設置審計委員會。
2. 監察人參與董事會運作情形

最近年度董事會(100 年度)，共開會 8 次【A】，監察人出席情形如下：

職稱	姓名	實際列席次數【B】	實際列席率(%) 【B/A】	備註
監察人	HMS Victory Holdings Ltd.	6	75%	註 1
	代表人：洪堯國			
監察人	黃文鴻	8	100%	註 1
獨立 監察人	吳蕙娟	1	100%	註 2 註 3
獨立 監察人	蔡哲岳	7	100%	註 4

其他應記載事項：

一、監察人之組成及職責：

(一) 公司設置具獨立職能監察人之情形

本公司目前設監察人三席，其中一席為具獨立職能監察人，定期列席參加本公司董事會並參與重大決議事項討論。

(二) 監察人與公司員工及股東之溝通情形：本公司監察人可透過董事會、稽核所提供之稽核報告或隨時調閱本公司財務、業務等相關資料得知公司執行情形，並可請求相關單位提出報告。本公司員工或股東、利害關係人、大股東皆可過書信或 e-mail 的方式與本公司監察人聯繫。

(三) 監察人與內部稽核主管及會計師之溝通情形：本公司之稽核單位定期皆會提供監察人公司內部查核之稽核報告，並透過董事會報告最新的稽核情形，監察人並得隨時查閱本公司之財務、業務執行狀況，若對本公司相關之作業有疑問，可立即與相關單位主管溝通並進行檢討改進。另與會計師溝通情形方面，若監察人對本公司財務、業務等狀況有任何疑問，得隨時與本公司會計師溝通，並指導本公司相關單位進行檢討改進。

二、監察人列席董事會如有陳述意見，應敘明董事會日期、期別、議案內容、董事會決議結果以及公司對監察人陳述意見之處理：無。

註 1: 99/01/12 全面改選董事及監察人。

註 2: 99/07/15 增選獨立董事及具獨立職能監察人

註 3: 具獨立職能監察人-吳蕙娟，因個人因素自 100 年 3 月 2 日臨時股東會補選監察人案前請辭。

註 4: 具獨立職能監察人-蔡哲岳，於 100 年 3 月 2 日選任，任期為 100 年 3 月 2 日~102 年 1 月 11 日。故實際應出席次數應為 7 次，出席率為 100%。

(三) 公司治理運作情形及其與上市上櫃公司治理實務守則差異情形及原因

項目	運作情形	與上市上櫃公司治理實務守則差異情形及原因
<p>一、公司股權結構及股東權益</p> <p>(一) 公司處理股東建議或糾紛等問題之方式</p> <p>(二) 公司掌握實際控制公司之主要股東及主要股東之最終控制者名單之情形</p> <p>(三) 公司建立與關係企業風險控管機制及防火牆之方式</p>	<p>(一) 本公司設有發言人制度</p> <p>(二) 本公司目前可經由股務代理機構提供股東名冊，隨時掌握實際主要股東名單，並與主要股東保持密切聯繫。</p> <p>(三) 本公司已訂定「關係人交易管理作業」。</p>	<p>無重大差異</p>
<p>二、董事會之組成及職責</p> <p>(一) 公司設立獨立董事之情形</p> <p>(二) 定期評估簽證會計師獨立性之情形。</p>	<p>(一) 本公司目前設董事九席，其中二席為獨立董事，定期參加本公司董事會並參與重大決議事項討論。</p> <p>(二) 本公司選任之會計師事務所與簽證會計師，與公司無利害關係，並嚴守獨立性。</p>	<p>本公司其中一席獨立董事因個人因素辭任，已依董監候選人辦法提交於101年05月08日董事會，同意候選人名單，將於最近一次股東會選任。</p>
<p>三、建立與利害關係人溝通管道之情形。</p>	<p>本公司依規定充份揭露公司財務、業務等資訊；與往來銀行及其他債權人、員工、股東等利害關係人提供順暢溝通管道，並可透過發言人了解營運狀況。</p>	<p>無重大差異</p>
<p>四、資訊公開</p> <p>(一) 公司架設網站，揭露財務業務及公司治理資訊之情形</p> <p>(二) 公司採行其他資訊揭露之方式(如架設英文網站、指定專人負責公司資訊之蒐集及揭露、落實發言人制度、法人說明會過程放置公司網站等)</p>	<p>(一) 本公司已架設網站並依規定於公開資訊觀測站揭露相關資訊。</p> <p>(二) 本公司已指定專人負責公司資訊之蒐集及揭露工作，並依規定落實發言人制度。</p>	<p>無重大差異</p>
<p>五、公司設置提名、薪酬或其他各類功能性委員會之運作情形</p>	<p>本公司已設有二席獨立董事，目前已設置薪酬委員會。</p>	<p>本公司其中一席獨立董事因個人因素辭任，已依董監候選人辦法提交於101年05月08日董事會，同意候選人名單，將於最近一次股東會選任。</p>
<p>六、公司如依據「上市上櫃公司治理實務守則」訂有公司治理實務守則者，請敘明其運作與所訂公司治理實務守則之差異情形：          本公司目前尚未訂定公司治理實務守則，但公司相關之運作皆依「上市上櫃公司治理實務守則」之規定運作，未來將視公司營運狀況需要適時訂定。本公司目前公司治理並無重大差異。</p>		



- 七、其他有助於瞭解公司治理運作情形之重要資訊（如員工權益、僱員關懷、投資者關係、供應商關係、利害關係人之權利、董事及監察人進修之情形、風險管理政策及風險衡量標準之執行情形、客戶政策之執行情形、公司為董事及監察人購買責任保險之情形等）：
1. 員工權益及僱員關懷：本公司以誠信原則對待員工，並依法令及內部相關管理辦法，提供員工健康、安全具人性化的工作環境，在任用、升遷、獎懲、福利、薪資、訓練等各方面，皆有一定的依循原則，提供公平的機會及行為規範。公司並已設立職工福利委員會、勞資會議、勞工退休金委員會等，以保障員工的權益。
  2. 投資者關係：本公司設有專人處理投資者之相關問題，負責處理投資人的建議、溝通及關係維護等工作。
  3. 供應商關係：本公司與供應商之間均保持良好的合作關係。
  4. 利害關係人之權益：本公司尊重、維護利害關係人應有之合法權益。
  5. 董事及監察人進修情形：本公司之董監事均具有產業專業背景及經營管理實務經驗，並依法每年固定進行至少三小時以上之專業進修課程。
  6. 風險管理政策及風險衡量標準之執行情形：本公司訂有相關作業辦法作為風險管理及衡量之依據。
  7. 客戶政策之執行情形：本公司秉持【快速 獨特 創新】的精神，帶給消費者新穎 多元化且流行的數位娛樂生活以“Cayenne”作為公司的精神象徵，全力以赴在網際網路上提供所有的玩家回味無窮的遊戲體驗並設有客服中心，24小時為遊戲玩家提供服務。
  8. 公司為董事及監察人購買責任保險之情形：本公司於章程中明訂得為董事及監察人購買責任保險，已於99年9月15日投保生效。
- 八、如有公司治理自評報告或委託其他專業機構之公司治理評鑑報告者，應敘明其自評（或委外評鑑）結果、主要缺失（或建議）事項及改善情形：  
本公司已完成公司治理自評報告，並無發現重大缺失事項。

(四)公司如有設置薪酬委員會者，應揭露其組成、職責及運作情形：

本公司於民國 100 年 11 月 18 日經董事會決議設置薪資報酬委員會並通過「薪資報酬委員會組織規程」。其組成成員由獨立董事杜靜婷、董事鄭嘉展及專業律師白明淳擔任，成員符合獨立性及專業性資格。

主要職責為：

- 一、訂定並定期檢討董事、監察人及經理人績效評估與薪資報酬之政策、制度、標準與結構。
- 二、定期評估並訂定董事、監察人及經理人之薪資報酬。

薪資報酬委員會之運作遵循「薪資報酬委員會組織規程」並以善良管理人之注意，忠實履行職權，並將所提建議提交董事會討論。

(五)本公司有關企業社會責任項目之說明如下：

項目	運作情形	與上市櫃公司企業社會責任實務守則差異情形及原因
<p>一、落實推動公司治理</p> <p>(一) 公司訂定企業社會責任政策或制度，以及檢討實施成效之情形。</p> <p>(二) 公司設置推動企業社會責任專(兼)職單位之運作情形。</p> <p>(三) 公司定期舉辦董事、監察人與員工之企業倫理教育，訓練及宣導事項，並將其與員工績效考核系統結合，設立明確有效之獎勵及懲戒制度之情形。</p>	<p>本公司董事、監察人依法規定定期進修課程，每周定期舉辦員工之企業倫理教育訓練及宣導事項。</p> <p>設有「績效管理辦法」綜合考量員工工作表現、品德及溝通技巧等，設立「獎勵懲處管理辦法」、「員工晉升管理辦法」對於員工之功過懲處明確，使公司員工得以因表現獲得拔擢或警惕。</p>	<p>無</p>
<p>二、發展永續環境</p> <p>(一) 公司致力於提升各項資源之利用效率，並使用對環境負荷衝擊低之再生物料之情形。</p> <p>(二) 公司依其產業特性建立合適之環境管理制度之情形。</p> <p>(三) 設立環境管理專責單位或人員，以維護環境之情形。</p> <p>(四) 公司注意氣候變遷對營運活動之影響，制定公司節能減碳及溫室氣體減量策略之情形。</p>	<p>本公司為代理線上遊戲營運公司，故並無制定環境管理相關制度。</p> <p>但為響應政府節能減碳政策，宣導公司員工盡量以電子化處理文件、要求員工工作垃圾分類、養成每日午休熄燈習慣、室內冷氣溫度不低於26度、鼓勵員工自行攜帶筷子，響應環保又健康。</p> <p>而公司的產品包裝均符合環保署規定，以求節省資源避免浪費。另外也逐步替換節能省電燈泡，以期盡環境保護之力。</p>	<p>無</p>

項目	運作情形	與上市上櫃公司企業社會責任實務守則差異情形及原因
<p>三、維護社會公益</p> <p>(一) 公司遵守相關勞動法規，保障員工之合法權益，建立適當之管理方法與程序之情形。</p> <p>(二) 公司提供員工安全與健康之工作環境，並對員工定期實施安全與健康教育之情形。</p> <p>(三) 公司制定並公開其消費者權益政策，以及對其產品與服務提供透明且有效之消費者申訴程序之情形。</p> <p>(四) 公司與供應商合作，共同致力提升企業社會責任之情形。</p> <p>(五) 公司藉由商業活動、實物捐贈、企業志工服務或其他免費專業服務，參與社區發展及慈善公益團體相關活動之情形。</p>	<p>(一) 本公司遵守相關勞動法規，訂立「出勤管理辦法」及「職工福利辦法」，冀能提供員工優良的工作環境。</p> <p>(二) 本公司每年定期舉辦員工健康檢查及每週定期舉辦員工教育訓練；教育訓練內容包括健康、心靈成長、職場安全等等課程。</p> <p>(三) 本公司依消費者保護法規定在遊戲開通前皆有消費者線上定型化契約，詳明本公司服務方式；並設有客服中心及法務部，以處理消費者不滿意或申訴案件。</p> <p>(四) 本公司與供應商皆有良好的合作關係，雙方供貨及付款情形良好，若有對社會公益活動，皆樂於積極參與。</p> <p>(五) 本公司自成立以來在創造獲利時不斷善盡社會責任，不但於八八風災發揮人飢己飢人溺己溺的精神，拋磚引玉捐款予受災同胞，更連續三年於電玩展期間舉辦愛心競標活動贊助失親兒基金，希望藉由綿薄之力，喚起國人發揮愛心，化小愛為大愛，一起來關懷社會。</p>	<p>無</p>
<p>四、加強資訊揭露</p> <p>(一) 公司揭露具攸關性及可靠性之企業社會責任相關資訊之方式。</p> <p>(二) 公司編製企業社會責任報告書，揭露推動企業社會責任之情形。</p>	<p>本公司依法令規定於公開資訊觀測站上公告攸關股東及投資大眾之各項公司治理訊息，並同步更新於公司官網上以維護股東及投資大眾的權利。</p>	<p>無</p>
<p>五、公司如依據「上市上櫃公司企業社會責任實務守則」訂有本身之企業社會責任守則者，請敘明其運作與所訂守則之差異情形：本公司無訂立企業社會責任守則。</p> <p>六、其他有助於瞭解企業社會責任運作情形之重要資訊（如公司對環保、社區參與、社會貢獻、社會服務、社會公益、消費者權益、人權、安全衛生與其他社會責任活動所採行之制度與措施及履行情形）：本公司不定期公益捐款予社會需要幫助的人。</p> <p>七、公司產品或企業社會責任報告書如有通過相關驗證機構之查證標準，應加以敘明：不適用。</p>	<p>訂有本身之企業社會責任守則者，請敘明其運作與所訂守則之差異情形：</p>	<p>無</p>

(六)公司履行誠信經營情形及採行措施：

1. 本公司遵循公司法、證券交易法、商業會計法、上市上櫃相關規章或其他商業行為有關法令，以作為落實誠信經營之基本。
2. 本公司「董事會議事規範」中訂有董事利益迴避制度，對董事會所列議案，與其自身或其代表之法人有利害關係，致有害於公司利益之虞者，得陳述意見及答詢，不得加入討論及表決，且討論及表決時應予迴避，並不得代理其他董事行使其表決權。
3. 本公司訂有「誠信經營守則」，明訂全體員工不得直接或間接提供或接受任何不合理禮物、款待或其他不正當利益，避免員工因個人利益而犧牲公司權益。
4. 為確保誠信經營之落實，本公司訂定並執行會計制度及內部控制制度，內部稽核人員並定期查核前項制度遵循情形。

(七)公司如有訂定公司治理守則及相關規章者，應揭露其查詢方式：

1. 公開資訊觀測站。
2. 風險管理組織架構：本公司訂有風險應變管理組織及運作程序，以便公司因應各種因天災人禍等非公司可控制之事項，相關風險管理組織及運作如下：

(1)風險管理組織

1、董事會：為公司風險管理之最高決策單位。
2、審核會：由執行長、總經理、財務長、營運長組成，負責評估各部門提出之風險資訊及審核彙總報告後依核決權限決策。
3、稽核室：彙整各部門所提出之風險資訊。
4、公司各部門：為第一線的風險偵測、評估及管控單位。

(2)風險管理的運作

步驟	程序	說明
一	風險偵測	1、公司各部門依職掌做好風險管理，當偵測到風險應立即報告。 2、各部門偵測到風險時，直接報告之上級主管： (1)、總經理 技術支援處、國際事業部、業務部、整合行銷處、客服中心。 (2)、財務長 管理處 (3)、營運長 第一 / 第二遊戲事業處、社群發展處、遊戲測試部。
二	風險評估	執行長召集總經理、財務長、營運長進行風險評估。
三	資訊回報	各部門主管依指示回報目前所負責因該風險發生時所面臨之作業資料，並依規定作業回報予上級主管。
四	彙集資訊	1、由財會部進行費用之計算。 2、稽核室進行資料統整報告。
五	風險審核	由審核會針對彙整之資訊做審核。

六	風險決策	董事會為風險評估之決策與最終控制的單位。
---	------	----------------------

(八)其他足以增進對公司治理運作情形之瞭解的重要資訊：

1. 內部重大資訊處理作業程序

因應本公司近年來營運規模之成長及海外子公司投資設立之擴充增加，本公司陸續檢視並視需要修訂或訂定公司相關辦法程序及內部作業施行細則，以提升營運效率及加強相關風險控管機制，進而增進公司治理運作之執行。最近幾年配合證券主管機關相關法令準則之訂定或修正，以及考量本公司實際營運需要，已完成「董事會議事規範」、「取得或處分資產處理程序」、「誠信經營守則」、「道德行為準則」、「股東會議事規則」、「董事及監察人選舉管理作業程序」。另外亦完成訂定「關係人交易管理作業」、「預算管理作業」、「對子公司之監督與管理作業」、「內部重大資訊處理管理作業辦法」等規定以為內部各項運作之遵循。

2. 董事監察人及經理人進修情形

(1)一〇〇年度董事監察人進修情形

職稱	姓名	就任日期	進修日期	主辦單位	課程名稱	進修時數
董事	陳銘豪	99/01/12	100/03/02	證券暨期貨市場發展基金會	董事、監察人解讀財務資訊之技巧	3
			99/08/24	證券暨期貨市場發展基金會	董事與監察人(含獨立)實務進階研討會	3
法人監察人代表人	洪堯國	99/01/12	100/03/02	證券暨期貨市場發展基金會	董事、監察人解讀財務資訊之技巧	3
			99/08/24	證券暨期貨市場發展基金會	董事與監察人(含獨立)實務進階研討會	3
法人董事代表人	鄭嘉展	99/01/12	100/03/02	證券暨期貨市場發展基金會	董事、監察人解讀財務資訊之技巧	3
			99/08/24	證券暨期貨市場發展基金會	董事與監察人(含獨立)實務進階研討會	3
法人董事代表人	鄧潤澤	99/01/12	100/03/02	證券暨期貨市場發展基金會	董事、監察人解讀財務資訊之技巧	3
			99/08/24	證券暨期貨市場發展基金會	董事與監察人(含獨立)實務進階研討會	3
法人董事代表人	鄧文惠	99/01/12	100/03/02	證券暨期貨市場發展基金會	董事、監察人解讀財務資訊之技巧	3
			99/08/24	證券暨期貨市場發展基金會	董事與監察人(含獨立)實務進階研討會	3
法人董事代表人	鄧文瑄	99/01/12	100/03/02	證券暨期貨市場發展基金會	董事、監察人解讀財務資訊之技巧	3
			99/08/24	證券暨期貨市場發展基金會	董事與監察人(含獨立)實務進階研討會	3

				場發展基金會	獨立)實務進階研討會	
獨立監察人	蔡哲岳	100/03/02	100/03/02	證券暨期貨市場發展基金會	董事、監察人解讀財務資訊之技巧	3
監察人	黃文鴻	99/01/12	100/03/02	證券暨期貨市場發展基金會	董事、監察人解讀財務資訊之技巧	3
			99/08/24	證券暨期貨市場發展基金會	董事與監察人(含獨立)實務進階研討會	3
獨立董事	杜靜婷	99/07/15	99/08/24	證券暨期貨市場發展基金會	董事與監察人(含獨立)實務進階研討會	3
			100/03/23	證券暨期貨市場發展基金會	董監事如何宏觀解析公司財務資訊	3
法人董事代表人	羅家真	99/01/12	99/08/24	證券暨期貨市場發展基金會	董事與監察人(含獨立)實務進階研討會	3
			100/06/17	證券暨期貨市場發展基金會	董監事如何宏觀解析公司財務資訊	3
法人董事代表人	施秋茹	101/03/23	101/05/07	社團法人中華公司治理協會	公司法新修正解析暨公司法新修正後之公司實務應注意事項	3

## (2)一〇〇年度經理人進修情形

職稱	姓名	就任日期	進修日期	主辦單位	課程名稱	進修時數
財會主管	游升志	99/01/12	100/10/03	財團法人中華民國會計研究發展基金會	發行人證券商證券交易所會計主管持續進修班	3
			100/10/03	財團法人中華民國會計研究發展基金會	發行人證券商證券交易所會計主管持續進修班	9
稽核主管	郭明琪	99/01/01	99/07/30	電腦稽核協會	ERP採購及付款循環流程與查核作業探討	6
			99/08/11	內部稽核協會	內部稽核實務基礎班(三)	6
			99/08/12	電腦稽核協會	ERP銷貨及收款循環流程與查核作業探討	6
			99/10/06   99/10/13	內部稽核協會	電腦稽核財會資料處理與經營分析應用-單元一	14
			100/03/31	財團法人證券商暨期貨發展基金會	子公司財務業務監督與管理篇	6
			100/12/30	內部稽核協會	蒐集稽核證據的八大技術天龍八步	6

(九)內部控制制度執行狀況

1. 內部控制聲明書

紅心辣椒娛樂科技股份有限公司  
內部控制制度聲明書



日期：101年3月26日

本公司民國100年度之內部控制制度，依據自行檢查的結果，謹聲明如下：

- 一、本公司確知建立、實施和維護內部控制制度係本公司董事會及經理人之責任，本公司業已建立此一制度。其目的係在對營運之效果及效率(含獲利、績效及保障資產安全等)、財務報導之可靠性及相關法令之遵循等目標的達成，提供合理的確保。
- 二、內部控制制度有其先天限制，不論設計如何完善，有效之內部控制制度亦僅能對上述三項目標之達成提供合理的確保；而且，由於環境、情況之改變，內部控制制度之有效性可能隨之改變。惟本公司之內部控制制度設有自我監督之機制，缺失一經辨認，本公司即採取更正之行動。
- 三、本公司係依據「公開發行公司建立內部控制制度處理準則」(以下簡稱「處理準則」)規定之內部控制制度有效性之判斷項目，判斷內部控制制度之設計及執行是否有效。該「處理準則」所採用之內部控制制度判斷項目，係為依管理控制之過程，將內部控制制度劃分為五個組成要素：1. 控制環境，2. 風險評估，3. 控制作業，4. 資訊及溝通，及5. 監督。每個組成要素又包括若干項目。前述項目請參見「處理準則」之規定。
- 四、本公司業已採用上述內部控制制度判斷項目，檢查內部控制制度之設計及執行的有效性。
- 五、本公司基於前項檢查結果，認為本公司於民國100年12月31日註2的內部控制制度(含對子公司之監督與管理)，包括知悉營運之效果及效率目標達成之程度、財務報導之可靠性及相關法令之遵循有關的內部控制制度等之設計及執行係屬有效，其能合理確保上述目標之達成。
- 六、本聲明書將成為本公司年報及公開說明書之主要內容，並對外公開。上述公開之內容如有虛偽、隱匿等不法情事，將涉及證券交易法第二十條、第三十二條、第一百七十一條及第一百七十四條等之法律責任。
- 七、本聲明書業經本公司民國101年3月27日董事會通過，出席董事9人中，有0人持反對意見，餘均同意本聲明書之內容，併此聲明。

紅心辣椒娛樂科技股份有限公司

董事長：  簽章



總經理：  簽章



註1：公開發行公司內部控制制度之設計與執行，如於年度中存有重大缺失，應於內部控制制度聲明書中第四項後增列說明段，列舉並說明自行檢查所發現之重大缺失，以及公司於資產負債日前所採取之改善行動與改善情形。

註2：聲明之日期為「會計年度終了日」。



2. 委託會計師專業審查內部控制制度者，應揭露會計師審查報告：無。

(十)最近年度及截至年報刊印日止公司及其內部人員依法被處罰、公司對其內部人員違反內部控制制度規定之處罰、主要缺失與改善情形：無。

(十一)最近年度及截至年報刊印日止，股東會及董事會之重要決議：

董事會/股東會	日期	重要決議
董事會	100.01.11	1. 通過補選一席監察人案。
股東會	100.03.02	1. 通過選任監察人案。
董事會	100.03.22	1. 通過一〇〇年股東常會召開日期、地點及議程案。
董事會	100.04.26	1. 通過本公司九十九年度營業報告書。 2. 通過本公司九十九年度財務決算表冊。 3. 通過現金增資發行新股案。 4. 通過九十九年度盈餘分配案。 5. 通過盈餘轉增資發行新股案。
董事會	100.06.02	1. 承認一〇〇年第一季財務報表。 2. 通過本公司股票初次上櫃前現金增資發行新股承銷價格。 3. 通過本公司一〇〇年度現金增資之員工認股辦法。
股東會	100.06.22	1. 承認本公司九十九年度決算表冊案。 2. 通過九十九年度盈餘分配案。 3. 通過盈餘轉增資發行新股案。
董事會	100.06.22	1. 通過盈餘分配-九十九年度現金股利，訂定除息基準日案
董事會	100.07.22	1. 通過盈餘分配-九十九年度股票股利，訂定除權基準日案 2. 通過鄧潤澤董事長兼任執行長案。
董事會	100.08.31	1. 通過因辦理100年盈餘轉增資調整99年度員工認股權憑證認股價格事宜
董事會	100.11.18	1. 通過成立「薪資報酬委員會」並委任「薪資報酬委員會」委員。
董事會	101.01.06	1. 通過員工認股權憑證發行及認股辦法 2. 通過薪酬委員會委員異動事宜
董事會	101.03.26	1. 通過召開101年股東常會之日期、地點及議案。 2. 通過股東提案及獨立董事候選人提名公告作業事宜。 3. 通過解除經理人競業禁止之限制。 4. 通過提列資產減損損失案。 5. 通過與CJ E&M Corporation集團合資於台灣成立新公司案。
董事會	101.05.08	1. 通過一〇〇盈餘分配案。 2. 通過解除經理人競業禁止之限制。 3. 通過獨立董事候選人之名單。 4. 通過國際財務報導準則編制之開帳財務狀況。

- (十二) 最近年度及截至年報刊印日止，董事或監察人對董事會通過重要決議有不同意見且有紀錄或書面聲明者，其主要內容：無。
- (十三) 最近年度及截至年報刊印日止，與財務報告有關人士（包括董事長、總經理、會計主管及內部稽核主管等）辭職解任情形之彙總：無。

四、會計師公費資訊

會計師公費資訊

會計師公費資訊級距表 (請勾選符合之級距或填入金額)

會計師事務所名稱	會計師姓名		查核期間	備註
資誠聯合會計師事務所	陳美姿	林瑟凱	100.01-100.12	

註：本年度本公司若有更換會計師或會計師事務所者，應請分別列示其查核期間，及於備註欄說明更換原因。

金額單位：新臺幣千元

金額級距		公費項目	審計公費	非審計公費	合計
1	低於 2,000 千元			✓	
2	2,000 千元 (含) ~4,000 千元		✓		
3	4,000 千元 (含) ~6,000 千元				
4	6,000 千元 (含) ~8,000 千元				
5	8,000 千元 (含) ~10,000 千元				
6	10,000 千元 (含) 以上				

金額單位：新臺幣千元

會計師事務所名稱	會計師姓名	審計公費	非審計公費					會計師查核期間	備註
			制度設計	工商登記	人力資源	其他(註2)	小計		
資誠聯合會計師事務所	陳美姿	2,480		314		800	1,114		
	林瑟凱								

註 1：本年度本公司若有更換會計師或會計師事務所者，應請分別列示查核期間，及於備註欄說明更換原因，並依序揭露所支付之審計與非審計公費等資訊。

註 2：非審計公費請按服務項目分別列示，若非審計公費之「其他」達非審計公費合計金額 25% 者，應於備註欄列示其服務內容。

(1)IFRS:600 仟元。

(2)上櫃專案服務公費:200 仟元。

五、更換會計師資訊:無此情形。

(一)關於前任會計師:不適用。

更 換 日 期			
更 換 原 因 及 說 明			
說明係委任人或會計師終止或不接受委任	當事人	會計師	委任人
	情 況		
	主動終止委任		
	不再接受(繼續)委任		
最新兩年內簽發無保留意見以外之查核報告書意見及原因			
與發行人有無不同意見	有	會計原則或實務	
		財務報告之揭露	
		查核範圍或步驟	
		其 他	
	無		
	說明		
其他揭露事項 (本準則第十條第五款第一目第四點應加以揭露者)			

(二)關於繼任會計師:不適用。

事 務 所 名 稱	
會 計 師 姓 名	
委 任 之 日 期	
委任前就特定交易之會計處理方法或會計原則及對財務報告可能簽發之意見諮詢事項及結果	
繼任會計師對前任會計師不同意見事項之書面意見	

(三)前任會計師對本準則第 10 條第 5 款第 1 目及第 2 目之 3 事項之復函。

六、公司之董事長、總經理、負責財務或會計事務之經理人，最近一年內曾任職於簽證會計師所屬事務所或其關係企業者，應揭露其姓名、職稱及任職於簽證會計師所屬事務所或其關係企業之期間。所稱簽證會計師所屬事務所之關係企業，係指簽證會計師所屬事務所之會計師持股超過百分之五十或取得過半數董事席次者，或簽證會計師所屬事務所對外發布或刊印之資料中列為關係企業之公司或機構：無。

七、最近年度及截至年報刊印日止，董事、監察人、經理人及持股比例超過百分之十之股東股權移轉及股權質押變動情形。

職稱	姓名	99 年度		100 年度		101 年度 (截至 04 月 30 日止)	
		持有股數 增(減)數	質押股數 增(減)數	持有股數 增(減)數	質押股數 增(減)數	持有股數 增(減)數	質押股數 增(減)數
董事長兼 大股東	Johnny Brothers Holding Limited	(42,000)	-	187,117	-	-	-
法人董事 代表人	鄧潤澤	(8,000)	-	177,930	-	50,000	-
董 事	Times Online Limited	(42,000)	-	521,150	-	-	-
法人董事 代表人	鄧文惠	-	-	-	-	-	-
法人董事 代表人	鄧文瑄	-	-	-	-	-	-
法人董事 代表人	鄭嘉展	-	-	-	-	-	-
董 事	統 宇 投 資 股份有限公司	(16,000)	-	37,608	-	-	-
法人董事 代表人 (註 6)	蘇崇銘	-	-	-	-	-	-
法人董事 代表人 (註 7)	施秋茹	-	-	-	-	-	-
董 事	JC Brothers Limited	(150,000)	-	28,623	-	-	-
法人董事 代表人	羅家真	(20,000)	-	(60,122)	-	(94,000)	-
董 事	陳銘豪	(9,000)	-	21,228	-	-	-
獨立董事 (註 1)	杜靜婷	-	-	-	-	-	-
獨立董事 (註 2、註 5)	白光暉	-	-	-	-	-	-
監察人	HMS Victory Holdings Ltd.	(77,000)	-	10,991	-	(90,000)	-
監察人 代表人	洪堯國	-	-	-	-	-	-
監察人	黃文鴻	-	-	-	-	-	-
獨立職能 監察人 (註 3)	吳蕙娟	-	-	-	-	-	-

獨立職能 監察人 (註4)	蔡哲岳	-	-	-	-	-	-
總經理	葉慶元	(10,000)	-	15,627	-	-	-
財務主管	游升志	(40,000)	-	23,095	-	(30,000)	-
營運長	周玄昆	(30,000)	-	(21,773)	-	-	-
技術支援處 處長	蕭柏山	(2,000)	-	4,600	-	3,000	-
第一遊戲事 業處 副處長	陳妍希	(15,000)	-	(5,403)	-	9,500	-
第二遊戲事 業處 副處長	楊秀珍	(10,000)	-	(8,903)	-	-	-

註1：於99/07/15就任。

註2：於99/07/15就任。

註3：於100/03/02辭任。

註4：於100/03/02就任。

註5：於100/12/31辭任。

註6：於101/03/23辭任。

註7：於101/03/23就任。

股權移轉資訊：本公司董事、監察人、經理人及持股比例超過百分之十之大股東並無股權移轉予關係人之情事。

股權質押資訊：本公司董事、監察人、經理人及持股比例超過百分之十之大股東並無股權質押予關係人之情事。

八、持股比例占前十名之股東，其相互間為財務會計準則公報第六號關係人或為配偶、二親等以內之親屬關係之資訊。

101年04月20日；單位：股

姓名 (註1)	本人持有股份		配偶、未成年子女持有股份		利用他人名義合計持有股份		前十大股東相互間具有財務會計準則公報第六號關係人或為配偶、二親等以內之親屬關係者，其名稱或姓名及關係。(註3)		備註
	股數	持股比例	股數	持股比例	股數	持股比例	名稱 (或姓名)	關係	
Times Online Limited	7,173,653	34.77%	-	-	-	-	Johnny Brothers Holding Limited	董事長為同一人	
Johnny Brothers Holding Limited	2,575,287	12.48%	-	-	-	-	Times Online Limited	董事長為同一人	
統一國際開發股份有限公司	556,500	2.70%	-	-	-	-	統宇投資股份有限公司	母子公司	
統宇投資股份有限公司	523,697	2.54%	-	-	-	-	統一國際開發股份有限公司	母子公司	
陳泓彰	456,000	2.21%	-	-	-	-	-	-	
陳官秀琴	402,297	1.95%	-	-	-	-	-	-	
JC Brothers Limited	391,855	1.90%	-	-	-	-	蔡安惠	JC Brothers Limited 董事	
HMS Victory Holdings Ltd.	384,905	1.87%	-	-	-	-	-	-	
蔡安惠	358,867	1.74%	-	-	-	-	JC Brothers Limited	董事	
鄧潤澤	329,238	1.60%	-	-	-	-	Times Online Limited 及 Johnny Brothers Holding Limited	Times Online Limited 及 Johnny Brothers Holding Limited 董事	

註1：應將前十名股東全部列示，屬法人股東者應將法人股東名稱及代表人姓名分別列示。

註2：持股比例之計算係指分別以自己名義、配偶、未成年子女或利用他人名義計算持股比例。

註3：將前揭所列示之股東包括法人及自然人，應揭露彼此間之關係。



九、公司、公司之董事、監察人、經理人及公司直接或間接控制之事業對同一轉投資事業之持股數，並合併計算綜合持股比例。

單位：股；比例

轉投資事業	本公司投資		董事、監察人、經理人及直接或間接控制事業之投資		綜合投資	
	股數	持股比例	股數	持股比例	股數	持股比例
夏亞信息技術(上海)有限公司	1,150,000	8.36%	3,816,664	27.75%	4,966,664	36.11%
Perfect Galaxy Limited	1,500,000	51.90%	175,000	6.08%	1,675,000	57.98%

## 肆、募資情形

### 公司資本及股份

#### (一)、股本來源

##### 股本形成情形

單位：仟股；新台幣仟元

年 月	發行 價格	核定股本		實收股本		備註		
		股 數	金 額	股 數	金 額	股本來源	以現金以外 之財產抵充 股款者	其他
95.09	10	100	1,000	100	1,000	創立股本	—	註1
96.03	10	950	9,500	950	9,500	現金增資8,500仟元	—	註2
96.05	10	6,600	66,000	6,600	66,000	現金增資56,500仟元	—	註3
98.12	10	25,000	250,000	13,148	131,479	現金增資65,479仟元	—	註4
99.01	53.993	25,000	250,000	15,000	150,000	現金增資18,521仟元	—	註5
99.03	60	25,000	250,000	16,500	165,000	現金增資15,000仟元	—	註6
100.06	110	25,000	250,000	18,564	185,640	現金增資20,640仟元	—	註7
100.08	10	25,000	250,000	20,420	204,204	盈餘轉增資18,564仟元	—	註8

註1：95.09.21府建商字第09583636900號文。

註2：96.03.13府建商字第09682270500號文。

註3：96.05.24府建商字第09684723600號文。

註4：98.12.30府產業商字第09892033800號文。

註5：99.01.15府產業商字第09980268400號文。

註6：99.04.06府產業商字第09982692200號文。

註7：100.06.29府產業商字第10084805900號文。

註8：100.08.30府產業商字第10087102600號文。

##### 股份種類

股份種類	核定股本			備註
	流通在外股份 (註1)	未發行股份	合計	
記名式普通股	20,420,400	4,579,600	25,000,000	—

#### (二)、股東結構

101年4月20日；單位：人/股

股東結構 數量	政府機構	金融機構	其他法人	個人	外國機構 及外國人	合計
人 數	—	—	4	2,545	9	2,558
持有股數	—	—	1,082,297	8,942,173	10,607,430	20,631,900
持股比例	—	—	5.25%	43.34%	51.41%	100%

### (三)、股權分散情形

普通股股權分散情形：

101年04月20日  
每股面額10元；單位：人/股

持股分級	股東人數	持有股數	持股比例(%)
1 至 999	526	82,845	0.40%
1,000 至 5,000	1,774	3,137,883	15.20%
5,001 至 10,000	154	1,130,998	5.48%
10,001 至 15,000	32	395,892	1.92%
15,001 至 20,000	21	367,529	1.78%
20,001 至 30,000	20	497,083	2.41%
30,001 至 40,000	6	214,000	1.04%
40,001 至 50,000	2	91,000	0.44%
50,001 至 100,000	6	405,967	1.97%
100,001 至 200,000	6	867,888	4.21%
200,001 至 400,000	5	1,753,381	8.50%
400,001 至 600,000	4	1,938,494	9.40%
600,001 至 800,000	0	0	0
800,001 至 1,000,000	0	0	0
1,000,001 以上	2	9,748,940	47.25%
合計	2,558	20,631,900	100.00

特別股股權分散情形：無。

### (四)、主要股東名單

101年04月20日；單位：股

主要股東名稱	股份	持有股數	持股比例
Times Online Limited		7,173,653	34.77%
Johnny Brothers Holding Limited		2,575,287	12.48%
統一國際開發(股)公司		556,500	2.70%
統宇投資(股)公司		523,697	2.54%
陳泓彰		456,000	2.21%
陳官秀琴		402,297	1.95%
JC Brothers Limited		391,855	1.90%
HMS Victory Holdings Ltd.		384,905	1.87%
蔡安惠		358,867	1.74%
鄧潤澤		329,238	1.60%

(五)、最近二年度每股市價、淨值、盈餘、股利及相關資料

單位：股：新台幣元

項目		年度	99 年	100 年	截至 101.03.31 止
		每股市價	最高	未上市櫃	200 (註 4)
	最低	未上市櫃	47 (註 4)	60.4	
	平均	未上市櫃	129.92 (註 4)	82.84	
每股淨值	分配前	26.66	32.05	34.11	
	分配後	21.94	註 3	註 3	
每股盈餘	加權平均股數		17,815,479	19,431,376	20,420,400
	每股盈餘	追溯調整前	4.67	0.63	2
		追溯調整後	4.24	註 3	註 3
每股股利	現金股利		2	註 3	註 3
	無償配股	盈餘配股	1	-	-
		資本公積配股	-	-	-
	累積未付股利		-	-	-
投資報酬分析	本益比		未上市櫃	140.24	39.11
	本利比		未上市櫃	註 3	註 3
	現金股利殖利率		未上市櫃	註 3	註 3

註1：本公司於100年6月10日正式掛牌上櫃。

註2：本表之計算公式如下：(1)本益比=當年度每股平均收盤價/每股盈餘

(2)本利比=當年度每股平均收盤價/每股現金股利

(3)現金股利殖利率=每股現金股利/當年度每股平均收盤價

註3：100年盈餘分配經101年05月08日董事會決議通過，俟股東常會通過。

註4：依櫃買中心當年度統計至101年3月16日止。

(六)、公司股利政策及執行狀況

1. 公司章程所訂之股利政策：

本公司每年度總決算如有盈餘，除依法繳納稅款，彌補以往年度虧損後，應先提撥百分之十為法定盈餘公積及百分之二十為特別盈餘公積，但法定盈餘公積累積已達本公司資本總額時，公司得不予提撥法定盈餘公積，特別盈餘公積已達實收資本額二分之一時，公司得不予提撥特別盈餘公積，如尚有盈餘，除分配員工紅利百分之一至百分之三及不超過百分之三董監酬勞外，其餘併同以前年度累積未分配盈餘，由董事會擬具分配案，提請股東會決議之。

本公司分配股利之政策，須視公司目前及未來之投資環境、資金需求、國內外競爭狀況及資本預算等因素，兼顧股東利益及公司長期財務規劃，就可分配盈餘提撥股東股利，其中現金股利不得低於股利總額之百分之十。

## 2. 本年度已議股利分配之情形

本公司於101年05月08日經董事會決議100年度之盈餘分配，俟股東會決議通過，其分配情形如下表所示：

紅心辣椒娛樂科技股份有限公司  
一〇〇年度盈餘分配表

項目	100年
	金額
期初餘額	27,208,334
加:本期稅後淨利	12,267,732
減:提列法定盈餘公積	1,226,773
減:提列特別盈餘公積	2,453,546
可供分配盈餘	35,795,747
減:分配項目	
股東紅利-股票	
股東紅利-現金	20,631,900
期末未分配盈餘	15,163,847
附註: 配發董監酬勞—現金 0 元 配發員工紅利 1%—現金 85,874 元	

本公司100年度稅後淨利12,267,732元，提列法定盈餘公積1,226,773元，配發股東現金股利20,631,900元。

### (七)、本年度擬議之無償配股對公司營業績效及每股盈餘之影響：

本公司於101年5月8日董事會決議通過盈餘分配案無配發股票股利，故對本公司營業績效及每股盈餘尚無重大影響。

### (八)、員工分紅及董事、監察人酬勞

1. 本公司每年度總決算如有盈餘，除依法繳納稅款，彌補以往年度虧損後，應先提撥百分之十為法定盈餘公積及百分之二十為特別盈餘公積，但法定盈餘公積累積已達本公司資本總額時，公司得不予提撥法定盈餘公積，特別盈餘公積已達實收資本額二分之一時，公司得不予提撥特別盈餘公積，如尚有盈餘，除分配員工紅利百分之一至百分之三及不超過百分之三董監酬勞外，其餘併同以前年度累積未分配盈餘，由董事會擬具分配案，提請股東會決議之。
2. 本期估列員工紅利及董事、監察人酬勞金額之估列基礎、配發股票紅利之股數計算基礎及實際配發金額若與估列數有差異時之會計處理。

本公司經101年05月08日董事會決議通過配發員工現金紅利85,874元，與估列金額101,796差異不大。

3. 董事會通過之擬議配發員工分紅等資訊：
- (1) 董事會通過之擬議配發員工現金紅利、股票紅利及董事、監察人酬勞金額：  
100年盈餘分配案經101年5月8日董事會通過，擬提撥董事及監察人酬勞金額為0元、員工現金紅利金額為85,874元。
  - (2) 董事會通過之擬議配發員工股票紅利金額占本期稅後純益及員工紅利總額合計數之比例：  
100年盈餘分配案經101年5月8日董事會通過，未提撥配發員工股票紅利情形，故不適用。
  - (3) 考慮擬議配發員工紅利及董事、監察人酬勞後之設算每股盈餘：
4. 前一年度員工分紅及董事、監察人酬勞之實際配發情形(包括配發股數、金額及股價)、其與認列員工分紅及董事、監察人酬勞有差異者並應敘明差異數、原因及處理情形：  
九十九年度經股東常會決議發放之員工現金股利為529仟元，與九十九年度財務報表認列之員工紅利金額762仟元，差異233仟元已調整一〇〇年度損益。

(九)、公司買回本公司股份情形

一、公司買回本公司股份情形：無。

二、公司債辦理情形：無。

三、特別股辦理情形：無。

四、海外存託憑證辦理情形：無。

五、員工認股權憑證辦理情形：

(1)尚未屆期之員工認股權憑證辦理情形及對股東權益之影響：

101年04月13日

員工認股權憑證種類 (註2)	99年第1次員工 認股權憑證
主管機關核准日期	99.5.3
發行日期(註4)	99.3.31
存續期間	99.3.31~105.3.30
發行單位數	750,000
發行得認購股數占已發行股份 總數比率	3.67%
得認股期間	99.3.31~105.3.30
履約方式 (註3)	發行新股
限制認股期間及比率(%)	屆滿2年認購50%，屆滿3年認購80%， 屆滿4年認購100%
已執行取得股數	211,500股
已執行認股金額	10,913,400元
未執行認股數量	538,500股
未執行認股者其每股認購價格	51.60元
未執行認股數量占 已發行股份總數比率(%)	2.61%
對股東權益影響	本公司為吸引及留任公司所需人才，並激勵員工及提昇員工向心力，共同創造公司及股東之利益，對股東權益具有正面影響。

(2)取得員工認股權憑證之經理人及取得認股權憑證可認股數前十大且得認購金額達新臺幣三千萬元以上員工之姓名、取得及認購情形：

		101年04月13日 單位：仟股；仟元					
		已執行(註2)			未執行(註2)		
職稱 (註1)	姓名	取得認股數	取得股數占發行總數比率	已執行數量	已執行價格	已執行金額	已執行數量占發行總數比率
				未執行數量	未執行價格	未執行金額	未執行數量占發行總數比率
經理	葉慶元	188	0.92%				
	游升志						
	周玄昆						
人	技術支援處處長	12	0.06%	12	51.60	645	0.06%
	第一遊戲事業處副處長						
	第二遊戲事業處副處長						
員工	-						

(3)最近三年度私募員工認股權憑證辦理情形：無。

六、併購或受讓其他公司股份發行新股辦理情形：無。

七、資金運用計劃執行情形：本公司100年度辦理現金增資所募集資金全數用於充實營運資金，資金支用及執行情形均依計劃進行完畢，執行情形良好。



## 伍、營運概況

### 一、公司之經營

#### (一)業務內容

##### 1. 業務範圍：

##### (1)公司所營業務之要內容：

CC01110 電腦及其週邊設備製造業

CC01120 資料儲存媒體製造及複製業

F109070 文教、樂器、育樂用品批發業

F113050 電腦及事務性機器設備批發業

F118010 資訊軟體批發業

F209060 文教、樂器、育樂用品零售業

F213030 電腦及事務性機器設備零售業

F218010 資訊軟體零售業

F401010 國際貿易業

I301010 資訊軟體服務業

I301020 資料處理服務業

I301030 電子資訊供應服務業

I401010 一般廣告服務業

J303010 雜誌(期刊)出版業

J304010 圖書出版業

J305010 有聲出版業

J399010 軟體出版業

J602010 演藝活動業

JZ99050 仲介服務業

ZZ99999 除許可業務外，得經營法令非禁止或限制之業務。

## (2) 營業比重

單位：新台幣仟元；%

項目	年度	99年度		100年度	
		金額	營收比重	金額	營收比重
線上遊戲軟體收入		763,967	100.00%	729,405	99.84%
權利金及分成收入		-	-	1,148	0.16%
合計		763,967	100.00%	730,553	100.00%

## (3) 公司目前之商品及服務項目

線上遊戲軟體收入：《FreeStyle Online》、《全民打棒球 Online》、《真·三國無雙 Online》、《SD鋼彈 Online》、《大航海時代 Online》、《PRIUS 守護之星 Online》、《Allods Online》、《七龍珠》、Web Game 平台等。本公司於100年度第一季度並推出兩款新產品《迷你格鬥 Online》《阿洛斯 Online》，透過兩款產品的推出擴大公司產品市佔率，第二季度推出當年度市場最大作產品《七龍珠 Online》，第四季度推出韓系精品《黑 Online》，維持公司整體營收動能。

本公司於101年第一季陸續推出《我的狐狸女友 Online》《奧茲歷險記 Online》兩款產品，並在第二季度推出《信喵之野望 Web》與《精靈少女 Online》等產品，預計將能大幅提昇公司整體營收與MMORPG類型市場佔有率。

## (4) 計畫營運之新商品及服務

線上遊戲軟體收入：本公司於101年度推出多款新作品包含中國，韓國與日本之各類型產品，同時完成對海外公司的會員系統對接與帳務系統的支持，藉此強化Wasabii會員平台並完成與其他外部網站(如 Facebook、Yahoo、MSN)會員對接功能。

## 2、產業概況

### (1) 產業之現況與發展

現代生活中數位遊戲已成為重要之娛樂活動之一，隨著各項技術的進步及娛樂需求的增加，數位遊戲產業在產值及內容樣式上皆呈現強勁發展趨勢，本公司主要業務係以線上遊戲軟體代理、研發及遊戲社群平台經營，係屬數位遊戲產業。數位遊戲產業依據執行之硬體平台可區分為電腦遊戲(PC Game)、電視遊戲(TV Game)、行動遊戲(Mobile Game)及大型遊戲機(Arcade Game)四大類，茲分述如下：

#### A. 電腦遊戲(PC Game)

我國多數業者發展數位遊戲時以電腦遊戲為發展主軸，而電腦遊戲可分為單機遊戲及線上遊戲。隨著網際網路的興起與發展，製作單機遊戲投入成本龐大與盜版猖獗等因素，單機遊戲市場成長空間漸趨緩和，線上遊戲為傳統單機模式遊戲創造新的商機，玩家可不受時空之限制，並增加人際互動，近年線上遊戲之成長皆大於單機版遊戲，隨著網路頻寬提昇、網路使用人口漸增、線上遊戲能帶給廠商穩定收入來源之因素帶動，故使國內遊戲廠商相繼投入線上遊戲開發或代理營運。

## B. 電視遊戲(Console Game)

電視遊戲需以硬體廠商之平台規格進行開發，需支付硬體平台廠商權利金，故遊戲開發成本與權利金費用高昂，目前全球電視遊戲機硬體平台幾由美、日大廠所掌控，分別為日本新力(Sony)之Playstation(PS)、任天堂(Nintendo)之Wii，以及美國微軟(Microsoft)之XBOX 360等三大硬體平台，由於開發之成本及權利金費用高昂，以及亞洲盜版問題嚴重，因此國內廠商要進入遊戲機軟體市場並不容易、市場佔有率亦不高，多替北美及歐洲廠商進行合作研發或代工。

## C. 行動遊戲(Mobile Game)

行動遊戲(如 Sony之PSP、任天堂之NDSL與Gameboy Advance等)其特色為可隨身攜帶、不受外在環境限制等，由於硬體體積較小，故性能較不如個人電腦與電視遊戲機，然近年隨硬體技術持續發展帶動產品效能提昇，能滿足各項娛樂需求，行動遊戲的市場成長力度也將持續增長。

## D. 大型機台電玩(Acrade Game)

大型機台遊戲主要分為益智娛樂及博奕二大類，然因電視遊戲機功能日益強大，傳統大型機台電玩市場漸漸移向中國大陸與東南亞等地方發展。另一博奕類則針對北美拉斯維加斯及歐亞特定開放賭博的地區，日本地區則專研實體卡牌對戰及記憶卡連線格鬥等類型；而台灣大型機台市場則趨向於休閒化，如近年來流行的籃球機、跳舞機、扭蛋等。

由於全球家用電腦裝置普及，以及休閒活動的盛行，數位遊戲已成為新的娛樂方式之一，消費玩家的年齡層愈來愈廣，國別也擴散至大陸及東南亞，近年來隨著東方文化的興起，亦吸引不少歐美玩家的注意，使得國內數位遊戲產業愈加蓬勃發展。而根據資策會(MIC)預估2010~2014年台灣線上遊戲市場規模統計(如下圖所示)，2011年台灣線上遊戲市場規模達159億元，較去年成長3.9%YOY，自2010~2014年四年複合成長率為4.6%，顯示國內線上遊戲產業仍維持每年5%的成長率。

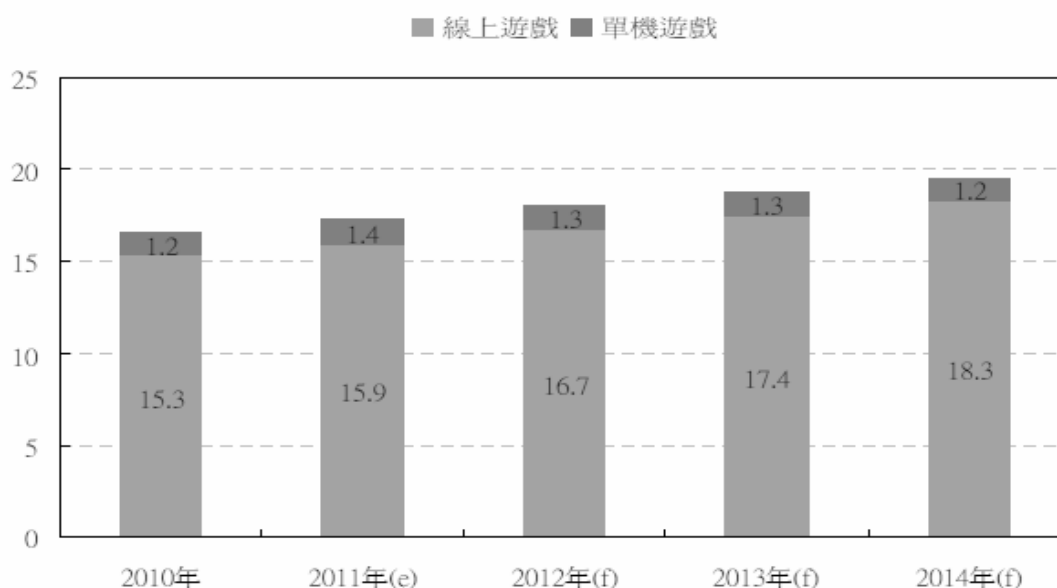

資料來源：資策會MIC

綜合以上內容，台灣廠商於數位遊戲產業仍以電腦遊戲為其主攻部份，目前以線上遊戲為主要發展方向，並透過產品代理營運與自主開發兩大業務內容，拓展整體業務能力與經營實力。

(2) 該產業上中下游之關聯性

本公司主要業務為線上遊戲代理、研發及線上遊戲電子商務平台營運管理，所處產業位置為產業中游。

本公司產品經上游光碟壓片、印刷排版、包裝廠加工廠商包裝成商品後，經由零售通路等搭配行銷促銷活動，或以本公司自行經營之電子商務平台，將遊戲內容物或線上遊戲點數售予個人消費者。

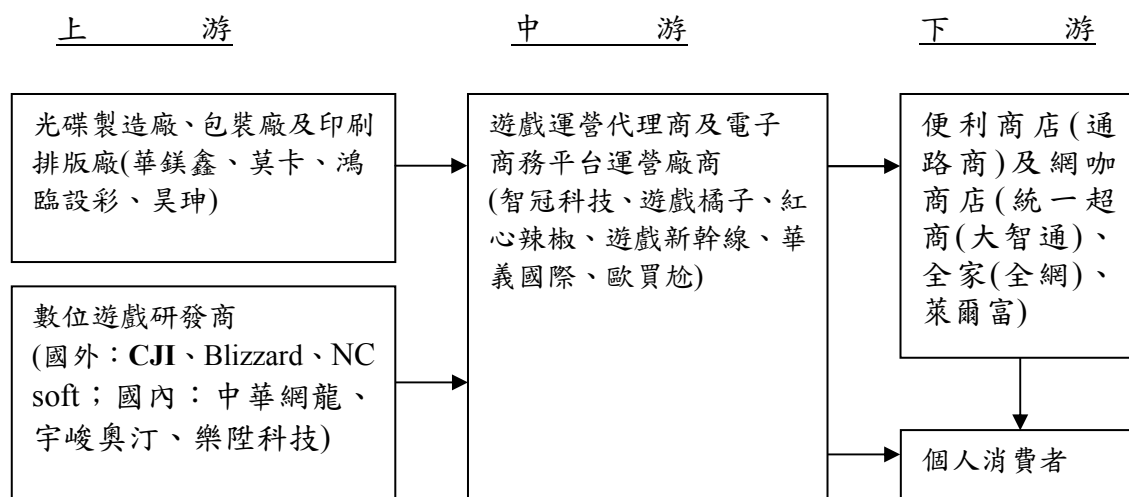

(3) 產品之發展趨勢

A. 朝跨平台方向發展

由於X-BOX360、PS3、智慧型手機及PDA等硬體廠商全力發展不同之遊戲平台，因此為因應不同之遊戲平台以擴大使用者市場，遊戲開發已朝多平台方向發展，以增加競爭利基。

B. 多國化、本地化

東南亞、日本或歐美市場，近年來皆已發展成不可忽視的發展區域，開發商必須在遊戲製作或改版時，針對語言及各國國情文化的不同，對遊戲設定、對話等作適度的改變，以融入當地的風俗民情，增加玩家的認同感。

C. 產品多樣化發展

市場上線上遊戲產品粗略可區分為萬人MMORPG類型與線上休閒遊戲類型，近期的發展，兩者間的融合也慢慢出現，各自將對方有利的元素進行利用，創造出更多風格的產品。

在休閒遊戲類型中，也將多元化的產品特性發揮極致，透過產品達到與各類型遊戲玩家交流培養感情的效果，如鈞象電子的『明星麻將三缺一 Online』，因思銳所代理的『勁舞團』，本公司所代理的多款休閒遊戲《全民打棒球 Online》、《FreeStyle Online》《SD鋼彈 Online》等，線上休閒遊戲正朝著多樣化類型發展，開發各種類型的新用戶加入。

D. 免費遊戲漸成市場主流

「免費遊戲」所強調的是用戶進入門檻為零，不透過遊戲的時間長度進行收費，強調時間免費，但透過遊戲內虛擬物品販售品取得營收，06年起免費遊戲產品日漸增多，因低進入門檻，玩家較無消費的壓力，此模式也漸獲新玩家的喜愛，導致近年來廠商推出產品時皆以免費制當成營運手段，也使得免費遊戲漸成市場主

流，此也逼使廠商將經營模式與產品推廣能力進行升級，除了遊戲設計更需強調吸引消費群眾外，營運策略模式亦須緊密配合市場變化，虛擬寶物販售介面亦需特別加強，讓輕度玩家能迅速上手。

#### (4) 競爭情況

隨著國內上網人數不斷增加，使提供交友機制與互動功能之線上遊戲市場規模持續成長，各家遊戲廠商因看好線上遊戲未來發展，持續推出多款線上遊戲並加快遊戲汰舊換新之時程，使線上遊戲產業之同業競爭亦趨白熱，不僅多款知名遊戲相互較勁，新的線上遊戲也如雨後春筍般推出。

但本公司由線上休閒類遊戲切入市場，選擇類型獨特與兼具眾多市場潛在用戶的產品進行營運，在線上遊戲紅海市場上開創了獨特的藍海策略，主力經營產品為《全民打棒球 Online》、《FreeStyle Online》、《SD 鋼彈 Online》、《真三國無雙 Online》皆在市場上擁有很強的玩家認同度與市佔率。並成為市場上休閒遊戲類的龍頭經營廠商，09 年底更進一步切入 MMORPG 市場，推出首款大型產品《PRIUS 守護之星 Online》也相當受到玩家喜愛，成功切入 MMORPG 類型市場，使得本公司在市場上擁有最完整的產品佈局。

100 年度開始，本公司持續推出產品，保持市場競爭性與市佔率，在 100 年第一季度推出《迷你格鬥 Online》與《阿洛斯 Online》，第三季度正式推出廣受市場期待的《七龍珠 Online》，透過此些產品累積更多元類型的用戶群，第四季度推出《黑 Online》，成功開拓出喜歡韓系純 PK 風的用戶進入遊戲，為公司在 MMORPG 遊戲市場佔有一席之地，並穩定帶來營收。

進入到 101 年度市場競爭情況依舊，本公司仍秉持獨特性產品與知名性產品的原則持續切入市場，在第一季度也推出來自中國的奇幻風格 MMORPG 產品《我的狐狸女友 Online》，透過此產品的引入為公司開拓了更深層的用戶群體，也為公司未來發展此類型產品奠下基礎，並緊接推出可愛類型產品《奧茲歷險記 Online》搶占寒假學生市場，第一季度透過三款產品的穩定上線，公司成功穩定整體市場份額，並維持公司營收穩定增長，保持公司在市場上的能見度與關注度。

### 3、技術及研發概況

#### (1) 所營業務之技術層次

目前本公司主要業務以線上遊戲代理及營運為主，並擁有『Wasabii』線上遊戲社群平台，透過『Wasabii』平台整合旗下所有產品的帳號與儲值功能，創造更多用戶交流空間，而本公司為強化未來營運發展能量。

#### (2) 研究發展狀況：目前尚無。

#### (3) 最近五年度每年投入之研發費用：無。

#### (4) 開發成功之技術或產品

本公司100年度以前所營業務係以線上遊戲軟體代理營運及線上遊戲社群平台營運為主，故截至目前尚無自製研發之線上遊戲軟體推出。

## (二)市場及產銷概況

### 1. 市場分析

#### (1) 主要產品之銷售地區

單位：新台幣仟元；%

項目	年度	99年度		100年度	
		金額	%	金額	%
內銷		763,967	100.00%	729,405	99.84%
外銷		-	-	1,148	0.16%
合計		763,967	100.00%	730,553	100.00%

#### (2) 市場占有率

本公司100年度營收為730,553仟元，根據MIC之資料顯示，推估國內100年度線上遊戲規模約為15,900,000仟元，故本公司於國內之市場佔有率約為4.59%。

單位：新台幣仟元；%

本公司100年度營業收入	國內市場規模	市場佔有率
730,553	15,900,000	4.59%

#### (3) 市場未來之供需狀況與成長性

根據資策會MIC資料顯示，國內線上遊戲市場規模預計將自2007年的95.21億元將擴增到2014年的183億元，市場規模逐年遞增，複合年成長率為4.6%。另國內線上遊戲市場以多人線上角色扮演遊戲MMORPG占有率勝過休閒遊戲，顯示台灣的遊戲玩家多數偏好MMORPG。然隨著遊戲人口逐漸成長，並普及至各年齡層，預估休閒遊戲市場成長幅度將高於MMORPG，故未來台灣廠商新遊戲推出必定以差異化作為重要發展策略。

#### (4) 競爭利基

##### A. 擁有豐富且獨特性明顯之產品線

透過產品用戶差異化分析，本公司在營運初期就選定透過休閒類遊戲切入網路遊戲市場，在穩定公司發展後再切入更多產品競爭的MMORPG類型市場，因此《FreeStyle Online》一上線就穩坐運動休閒類產品龍頭的成績，並豎立起此類型產品的市場切入門檻，在產品品質穩定的情況下，此產品一直保有籃球類型產品的領導地位，在差異化策略考慮下更引進《全民打棒球 Online》、《真·三國無雙 Online》、《SD鋼彈 Online》等知名休閒類遊戲產品並都獲得市場的高度認同，並厚植了公司繼續發展的用戶基礎，在營收與用戶數穩定成長的狀況下，98年起開始切入Web Game與大型MMORPG的市場，在99年度第一季推出《PRIUS守護之星 Online》與第三季度推出《食神小當家》Web Game，並都成功營運，獲得市場一致的肯定。100年時本公司在維持營收動能與市場佔有率的策略下，繼續提供所有遊戲用戶最正面且優質的產品，推出《迷你格鬥 Online》《阿洛斯 Online》《七龍珠 Online》《黑 Online》等四款產品，順利的擴充了公司的用戶知名度與市場佔有率，並對營收的維持帶來了正面且積極的作用。

在 101 年本公司繼續秉持多元產品切入市場的理念，陸續引進中國大型奇幻類型產品《我的狐狸女友 Online》，韓系可愛風格產品《奧茲歷險記 Online》與日系網頁遊戲大作《信喵之野望 Web》等多款產品完善各項產品線，後續也將持續此多元化策略，保持市場優勢與領先地位。

B. 擁有完善的客服支援團隊

在線上遊戲方面，公司與玩家的互動必須達到全天候即時互動的基本要求。本公司已完成一套完整的客服系統，使本公司在線上遊戲的經營管理上較易掌控整體實際運作狀況，除能及時與玩家互動，迅速協助解決問題，亦能將問題回饋至公司內部，作為日後改善之依據，以提供玩家更完善的遊戲內容與服務。

C. 擁有優勢之銷售通路

本公司擁有多平台之銷售通路：台灣地區主要與最大超商通路統一超商和遊戲通路商 H 科技公司進行虛擬與實體產品的銷售合作，另與中華電信、中國信託、J、G 專站等配合行銷與銷售。

D. 擁有『Wasabii』遊戲社群平台，整合社群力量

本公司從開始成立之時就同步成立 Wasabii 遊戲社群平台，提供玩家相關遊戲資訊與個人資料管理，並透過之後各種產品的引進，強化各類型用戶之間的交流與互動，也增加用戶對本公司產品的向心力與認同感。

(5) 發展遠景之有利、不利因素與因應對策

A. 有利因素：

(A) 網路使用持續普及，網路技術持續進步

近年來隨網路基礎建設陸續完成與效能提升，個人網路用戶數量也持續提升，將整個網路內容應用帶領到一個更大的市場規模，未來隨著網路技術的再進步，將帶動整體網路用戶數繼續擴張，將使得網路遊戲業能繼續維持高速發展。

(B) 休閒觀念提升，玩家族群擴張，產業整體市場規模持續提升

娛樂為生活的基本需求，電腦與網路的運用將隨著近年來休閒觀念的提升，帶來更多元的內容發展，從過去的工作需求漸漸加入休閒娛樂的需求，也將帶來更多的用戶族群，隨著族群擴張，整體產業規模也由 2010 年的 153 億元提升到 2014 年約 183 億元，整體市場規模保持高速增長狀態。

(C) 市場矚目程度與關注度持續提升

近年來隨著宅經濟的概念興起，各種相關內容受到比以往更多的關注度，在此機會上遊戲公司也同時創造了更高的營業成績，在整體市場面與獲利面上不斷突破創新高，也帶動了整個投資市場的高度關注。

B. 不利因素與因應對策

(A) 遊戲資料及用戶帳號易發生駭客攻擊、修改或資料盜取

由於國內駭客入侵事件頻傳及目前國內遊戲人口日益增加，必須得有效保障玩家權益，避免資料被侵入而損及玩家權益。

因應對策：

- a. 加強身分認證措施，並提供玩家除自行設定遊戲密碼以外之加註認證碼等認證方式。

- b. 遊戲中的虛擬商品流向均完整記錄，並由程式提供報表及異常警告。
- c. 建立伺服器資料備份機制，防止資料被破壞或遺失。
- d. 裝置防火牆及防護軟體和 24 小時客服單位防止駭客攻擊及侵入資料庫時危機處理能力。
- e. 各項傳輸資料加密及用戶個人資料庫密碼加密。

(B)專業人才不足，招募不易

由於國內仍以半導體、TFT-LCD 為兩兆雙星重點扶植產業，因此一般求職者的首選仍以前述相關產業為主，且遊戲軟體行業人才養成有限，並不易招募優質的專業人才。

因應對策：

- a. 持續推出受歡迎的遊戲，吸引有專才的遊戲愛好者認同並加入團隊。
- b. 擴大人才招募管道，本公司除刊登求職訊息於求職網站外，亦會由遊戲玩家、校園徵才及各類遊戲比賽中發掘人才。
- c. 參加國內外相關電玩展覽，增加公司知名度，吸引優秀人才。
- d. 提供員工完善之福利制度、良好的工作環境、員工教育訓練制度等，並訂有員工分紅入股辦法，以增進員工向心力及降低流動率。

2. 主要產品之重要用途及產製過程

(1) 主要產品重要用途

主要產品及服務	代表性產品或服務	重要用途
線上遊戲產品	《FreeStyle Online》 《全民打棒球 Online》 《真·三國無雙 Online》 《SD 鋼彈 Online》 《PRIUS 守護之星 Online》 《食神小當家 Web Game》 《Allods Online》 《七龍珠 Online》 Web Game 平台	提供線上萬人連線即時性遊戲及休閒性、益智性等遊戲，以滿足玩家的娛樂需求。



## (2) 產製過程

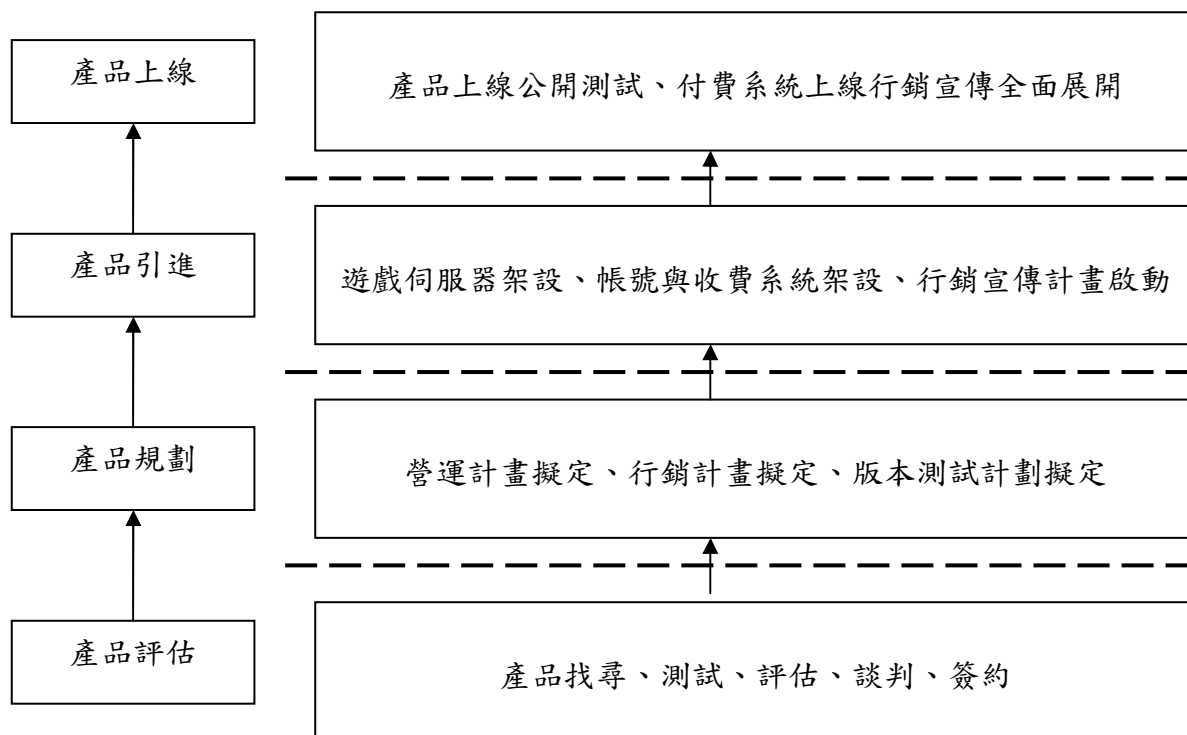

## 3. 主要原料之供應狀況

產品名稱	供應廠商	供應狀況
印刷與包裝品	大豎、宏元、莫卡	良好
光碟	昊坤	良好
點數卡	莫卡	良好

本公司係經營線上遊戲之代理業務，主要採購項目為遊戲產包及實體點數卡，最近年度及申請年度之採購金額均屬微小，且與供應商均具有長期穩定之合作關係，其原料供應情形穩定，未有供貨來源中斷之情事。

4. 最近二年度主要進銷貨客戶名單  
 (1) 最近二年度曾占進貨總額百分之十以上之主要供應商資料

單位：新台幣仟元

年度 項目	99 年				100 年				截至 101 年 03 月 31 日止			
	名稱	金額	占進貨 淨額 比率(%)	與發行 人 之關係	名稱	金額	占進貨 淨額 比率(%)	與發行 人 之關係	名稱	金額	占進貨 淨額 比率(%)	與發行 人 之關係
1	吳坤	1,987	32.73	無	吳坤	2,049	37.41	無	吳坤	423	34.32	無
2	大豎	1,809	29.80	無	大豎	1,857	33.91	無	大豎	411	33.31	無
3	莫卡	820	13.51	無	莫卡	821	14.98	無	鴻臨	341	27.66	無
4	鴻臨	663	10.93	無	鴻臨	750	13.70	無				
5	其他	791	13.03	-	其他			-	其他	58	4.71	
	進貨 淨額	6,070	100.00		進貨 淨額	5,477	100.00		進貨 淨額	1,233	100.00	

進貨增減變動說明：

本公司進貨項目為遊戲產包(內含光碟片、說明書、塑膠盒及印刷紙盒)及實體點數卡，供應商變動主要係隨交期、產能、價格及交貨品質而變動。近年來由於公司點數卡政策調整，將紙製點數卡逐漸改為虛擬點數卡於通路銷售，大幅降低原專職負責紙卡生產供應商(莫卡)之進貨量。大豎公司因其價格、生產品質與配合彈性較優且連續兩年為印刷包裝廠商評鑑第一名，故其占 99 及 100 年度進貨前兩大。惟在各遊戲上線及改版之高峰，仍需考量供應商之產能與風險分散，故仍持續與經評鑑過之其它印刷包裝廠商配合以維持遊戲產包之交貨水準。吳坤公司負責本公司各項遊戲產包之光碟片，近年來均持續維持良好生產品質與配合服務，且光碟為各遊戲產包之必要內容物，故其與大豎公司並列本公司前兩大進貨供應商。

## (2)最近二年度任一一年度曾占銷貨總額百分之十以上之主要銷貨客戶資料

單位：新台幣仟元

年度 項目	99 年				100 年				截至 101 年 03 月 31 日止			
	名稱	金額	占銷貨 淨額比 率(%)	與發行 人 之關係	名稱	金額	占銷貨 淨額比 率(%)	與發行 人 之關係	名稱	金額	占銷貨 淨額比 率(%)	與發行 人 之關係
1	A	405,239	53.05	關係人	A	377,623	51.69	關係人	A	107,236	42.64	關係人
2	G	154,957	20.28	無	G	159,701	21.86	無	G	55,456	22.05	無
3	L	9,316	1.22	無	L	44,751	6.13	無	L	27,499	10.92	無
4	其他	194,455	25.45	無	其他	148,478	20.32	無	其他	61,532	24.39	無
	銷貨 淨額	763,967	100.00		銷貨 淨額	730,553	100.00		銷貨 淨額	251,513	100.00	

## 銷貨增減變動說明：

本公司主營業務為線上遊戲之代理運營，營收主要來源為玩家於線上遊戲實際消耗之遊戲點數。營業模式為玩家在「Wasabi 遊戲平台」註冊帳號後，即可進入本公司所有代理之遊戲，並透過通路商或遊戲平台購買實體或虛擬辣椒點數卡及遊戲產包。A 公司為國內上市公司之轉投資公司，其主要營業務為負責該集團公司等通路體系之出版品、影音資訊、沖印、玩具等理貨物流中心。由於國內大部分終端個人消費者習慣於連鎖便利商店或便利商店數位服務平台購買遊戲點數卡及產包，致 A 公司於 99 及 100 年度位居本公司第一大銷貨客戶。

G 公司主要係從事電子資訊供應服務業，玩家可透過該公司網站購買虛擬之點卡及產包。本公司自 97 年 11 月增加終端個人消費者透過手機金流系統購買點數卡之小額代收轉付業務，由於手機使用之普遍性，故玩家透過手機帳單之金流體系購買遊戲點數卡及產包之比重逐漸增加，使 G 公司於 99 及 100 年度位居本公司第二銷貨客戶。

L 公司主營項目為線上購點購物平台及代理各大遊戲單機及線上遊戲點卡產包經銷，為國內主要的線上遊戲通路代理商。該公司透過線上購點網站的平價策略，成功吸引線上遊戲族群前往購買點數卡和產品包，並有大宗購物的優惠機制，便利玩家團購和個體盤商前往批貨販售，業績持續穩定成長，因此成為本公司主要通路合作夥伴，且銷貨金額逐年攀升。

5. 最近二年度生產量值

本公司為線上遊戲代理營運及社群平台之經營，其遊戲點卡及產包皆採委外生產模式，並無直接加工生產產品及生產量值，故本項不適用。

6. 最近二年度銷售量值

單位：新台幣仟元

年 度 銷 售 量 值 主 要 商 品	99年				100年			
	內 銷		外 銷		內 銷		外 銷	
	量	值	量	值	量	值	量	值
線上遊戲軟體收入	—	763,967	—	—	—	729,405	—	1,148
合 計	—	763,967	—	—	—	729,405	—	1,148

三、從業人員最近二年度及截至年報刊印日止從業員工人數，平均服務年資、平均年齡及學歷分布比率

單位：人

年 度		99 年度	100 年度	101年3月31日
員 工 人 數	直 接 人 員	28	37	38
	間 接 人 員	115	123	120
	合 計	143	160	158
平 均 年 歲		31	32	32
平 均 服 務 年 資		1.80	2.00	2.70
學 歷 分 布 比 率 %	博 士	0	0	0
	碩 士	11	12	12
	大 專	113	128	126
	高 中	19	20	20
	高 中 以 下	0	0	0

四、環保支出資訊

1. 依法令規定，應申領污染設施設置許可證或污染排放許可證或應繳納污染防治費用或應設立環保專責單位人員者，其申領、繳納或設立情形之說明：不適用。
2. 公司有關對防治環境污染主要設備之投資及其用途與可能產生效益：不適用。
3. 最近二年度及截至年報刊印日止，公司改善環境污染之經過，其有污染糾紛事件者，並應說明其處理經過：無。
4. 最近二年度及截至公開說明書刊印日止，公司因污染環境所受損失，處分之總額，並揭露其未來因應對策及可能之支出及賠償之估計金額：無。
5. 目前污染狀況及其改善對公司盈餘、競爭地位及資本支出之影響及其未來二年度預計之重大環保資本支出：無。

## 五、勞資關係資訊

1. 各項員工福利措施、進修、訓練、退休制度與其實施狀況，以及勞資間之協議與各項員工權益維護措施情形

(1) 員工福利措施及其實施狀況：

a. 勞工退休金提撥

員工自受僱日起，公司依『勞工退休金條例』按員工每月工資百分之六提繳退休金，儲存於勞保局設立之勞工退休金個人專戶。

b. 勞保與健保

員工自受僱日起，應依法令參加勞工保險與全民健康保險，並依相關法令享有保險給付權利。

c. 團體保險

給予同仁除勞健保外公司另幫同仁加保團體保險內容有住院醫療、手術津貼、意外傷害健全保險制度。

d. 全勤獎金

為鼓勵員工正常出勤，獎勵模範員工，本公司發給全勤獎金。

e. 三節獎金

春節、端午、中秋節致贈禮金犒賞員工辛勞。

f. 年度健康檢查

員工工作之餘也不忘注意身體健康，公司每年會定期舉辦員工健康檢查。

g. 福委會

本公司依法成立職工福利委員會，遴選福利委員辦理職工福利，而每年皆訂定年度計劃及預算編列、辦理包括：年節贈禮、定期與不定期舉辦員工聚餐、生日禮金、員工年度團體旅遊活動、婚喪補助等活動，祈使員工無後顧之憂地共同為公司發展而努力。

h. 員工分紅

建立員工分紅入股制度，使員工成為公司股東，加強員工對公司的向心力，俾使勞資雙方共榮成長，為公司未來努力。

揭露前十大取得員工分紅人士之姓名、職位及前十大分紅總數如下：

單位：新台幣元

序號	姓名	部門	職稱	現金紅利
1	鄧潤澤	總經理室	執行長	3,350
2	葉慶元	總經理室	總經理	3,196
3	游升志	管理處	財務長	2,839
4	周玄昆	總經理室	營運長	2,423
5	蕭柏山	技術支援處	處長	1,495

6	陳妍希	第一遊戲事業處	處長	1,340
7	羅健銘	管理處	資深經理	1,340
8	楊秀珍	第二遊戲事業處	副處長	1,289
9	林承健	技術支援處- 維運部	資深副理	1,186
10	劉秋德	業務部	經理	1,134

#### i. 員工之進修與訓練

本公司為提昇員工在執行各項職務時所必須具備的技術及管理能力，並激發員工潛能，使企業成長與員工才能發展計劃緊密配合，提高工作效率，並使員工對於自身職涯更明確瞭解及規劃，故規定凡本公司正式員工每年必須完成公司開設之教育訓練課程堂數滿十堂以上，新進同仁則依到職日換算今年應上課堂數；員工並得依職務所需進行外派進修課程。

公司的課程以多元化方式呈現以便利員工使用，例如員工可以透過紅心辣椒公司內部網站線上聽講；每週四固定一小時實體課程；員工外派訓練後開設種子講師之講座將知識再傳承等等，本公司於最近年度教育訓練之成果如下：

項次	課程類別	班次數	總人次	總時數
1	職場技能	13	455	455
2	工作實務	8	280	280
3	人際溝通	18	630	630
4	心靈勵志	20	700	700
5	產業知識	55	1,925	1,925
6	其他	30	1,050	1,050
		<u>144</u>	5,040	5,040

#### (2) 績效評鑑制度

本公司採「KPI」績效評鑑制度，每半年執行一次考評，共計每年兩次，以作為年終績效獎金發放及員工晉升標準，提供員工公平競爭，升遷管道透明暢通的環境工作。

#### (3) 退休制度與其實施狀況：

本公司依據「勞工退休金條例」，訂有確定提撥之退休辦法，適用於本國籍之員工。本公司就員工適用「勞工退休金條例」所定之勞工退休金制度部分，每月按薪資之6%提撥勞工退休金至勞保局員工個人帳戶，員工退休金之支付依員工個人之退休金專戶及累積收益之金額採月退休金或一次退休金方式領取。

民國100年度本公司之上開退休金辦法認列之退休金成本為\$4,811(仟元)

(4)勞資間之協議情形與各項員工權益維護措施情形:

本公司勞資關係和諧，未曾發生勞資糾紛，加以本公司一向重視勞資雙向溝通，以維持良好勞資關係，因此迄今並無重大勞資糾紛情事發生。

2. 最近二年度及截至年報刊印日止，公司因勞資糾紛所遭受之損失，並揭露目前及未來可能發生之估計金額與因應措施：

(1)最近二年度及截至年報刊印日止公司因勞資糾紛所遭受之損失：無。

(2)未來可能發生勞資糾紛所遭受之損失之估計金額與因應措施：

本公司創立以來即秉持誠信、負責態度，致力於員工福祉，勞資雙方一團和氣，共同為公司的成長而努力不懈，使得公司的業績逐昇，故勞資關係一向融洽，預計未來應無勞資糾紛之情事。

3. 本公司已訂定「誠信經營守則」、「道德行為準則」，規範全體同仁行為道德，相關內容請參考本公司網站。- <http://www.cayennetech.com.tw/>->公司規章及稽核組織。

## 六、重要契約

契約性質	當事人	契約起迄日期	主要內容	限制條款
銷售代理	GNP Entertainment Corp.,	2006/11/24 至正式營運起三年	On Air 電腦網路遊戲軟體代理	限台灣、香港、澳門營運
銷售代理	甲公司	2006/12/18 至 2013/12/17	Free Style 電腦網路遊戲軟體代理	限台灣、香港營運
銷售代理	乙公司	2007/7/26 至 2012/7/25	全民打棒球電腦網路遊戲軟體代理	限台灣、香港、澳門營運
銷售代理	甲公司	2007/11/30 至正式營運起三年	Free Style season2 電腦網路遊戲軟體代理	限台灣、香港、澳門營運
銷售代理	丙公司	2008/5/24 至 2012/5/23	真·三國無雙電腦網路遊戲軟體代理	限台灣營運
銷售代理	上海龍傲遊戲數碼科技有限公司	2008/9/24 至正式營運起三年	三國傳奇電腦網路遊戲軟體代理	限台灣、香港、澳門營運
銷售代理	乙公司	2009/8/13 至 2012/8/12	伊蘇電腦網路遊戲軟體代理	限台灣、香港、澳門營運
銷售代理	己公司	2009/3/19 至 2013/3/18	SD 鋼彈電腦網路遊戲軟體代理	限台灣營運
銷售代理	己公司	2011/6/15 至 2016/6/14	七龍珠電腦網路遊戲軟體代理	限台灣營運
銷售代理	庚公司	2009/12/3 至 2014/12/2	封神西遊電腦網路遊戲軟體代理	限台灣營運
銷售代理	丙公司	2009/12/1 至 2012/11/30	大航海時代電腦網路遊戲軟體代理	限台灣、香港、澳門營運
銷售代理	辛公司	2010/4/29 至 2015/4/29	演義園電腦網路遊戲軟體代理	限台灣、香港、澳門營運
銷售代理	乙公司	2010/1/22 至 2013/1/22	Prius 守護之星電腦網路遊戲軟體代理	限台灣、香港、澳門營運
銷售代理	壬公司	至 2012/12/31	Metal Rage 電腦網路遊戲軟體代理	限台灣營運
銷售代理	庚公司	2010/8/26 至 2015/8/25	食神小當家電腦網路遊戲軟體代理	限中國大陸以外全球區域營運
銷售代理	壬公司	2011/12/2 至 2014/12/1	黑電腦網路遊戲軟體代理	限台灣營運
銷售代理	乙公司	2011/1/7 至 2014/1/6	迷你格鬥電腦網路遊戲軟體代理	限台灣、香港、澳門營運
銷售代理	癸公司	2011/3/4 至 2016/3/3	ALLODS 電腦網路遊戲軟體代理	限台灣、香港、澳門營運
銷售代理	己公司	2011/7/15 至 2016/7/14	七龍珠電腦網路遊戲軟體代理	限香港、澳門營運
銷售代理	甲公司	2011/7/15 至 2014/7/14	Heroes in the sky 電腦網路遊戲軟體代理	限台灣、香港、澳門營運



契約性質	當事人	契約起迄日期	主要內容	限制條款
銷售代理	GI Games	2011/4/1 至正式營運起三年	Zombie 電腦網路遊戲軟體代理	限台灣、香港、澳門營運
銷售代理	乙公司	2012/1/12 至 2015/1/11	奧茲歷險記電腦網路遊戲軟體代理	限台灣、香港、澳門營運
銷售代理	子公司	2011/12/30 至 2014/12/29	我的狐狸女友電腦網路遊戲軟體代理	限台灣、香港、澳門營運
銷售代理	丑公司	2011/6/22 至正式營運起五年	GunZ1、GunZ2 電腦網路遊戲軟體代理	限台灣、香港、澳門營運
通路銷售	H公司	101/1/1 至 101/12/31	通路經銷	無
通路銷售	I公司	101/1/1 至 101/12/31	通路經銷	無
通路銷售	A公司	101/1/1 至 101/12/31	通路經銷	無
通路銷售	L公司	101/1/1 至 101/12/31	通路經銷	無
通路銷售	G公司	101/1/01至101/12/31	通路經銷	無
通路銷售	F公司	101/01/01至101/12/31	通路經銷	無
短期借款	第一商業銀行	2011/8/26至2012/8/25	信用借款新台幣 100,000,000.-	無
長期借款	華南商業銀行	2009/8至2012/9	信用借款新台幣 50,000,000.-	無
應收帳款 融資	統一東京(股)公司	2011/10/31至2012/10/31	國內應收帳款受讓管理合約書	無
常年顧問	大通商務法律事務所	2011/11/1至2012/11/1	法律常年顧問	無

## 陸、財務概況

### 一、最近五年度簡明財務資料

#### (一)簡明資產負債表及損益表

##### 1. 簡明資產負債表

單位：新台幣仟元

項目	年度	最近五年度財務資料					截至 101.03.31止
		96年	97年	98年	99年	100年	
流動資產		71,311	126,046	162,137	242,641	353,411	459,484
基金及投資		-	-	-	7,256	46,294	40,920
固定資產		12,723	34,207	37,271	64,237	73,577	68,390
無形資產		182,545	188,909	324,223	325,048	367,586	342,951
其他資產		3,017	2,740	2,737	12,489	31,728	44,015
資產總額		269,596	351,902	526,368	651,671	872,596	955,760
流動負債	分配前	206,781	262,013	201,520	195,146	202,540	245,874
	分配後	206,781	262,013	218,020	232,274	註1	-
長期負債		882	10,120	41,714	16,128	1,958	1,254
其他負債		-	826	-	479	13,679	12,168
負債總額	分配前	207,663	272,959	243,234	211,753	218,177	259,296
	分配後	207,663	272,959	259,734	248,881	註1	-
股本		66,000	66,000	150,000	165,000	204,204	204,204
資本公積		-	-	81,479	164,176	381,017	383,177
保留盈餘	分配前	(4,067)	12,943	51,655	110,742	67,317	108,125
	分配後	(4,067)	12,943	35,155	55,050	註1	-
金融商品未實現損益			-	-	-	-	-
累積換算調整數			-	-	-	1,881	958
未認列為退休金成本 之淨損失			-	-	-	-	-
股東權益總額	分配前	61,933	78,943	283,134	439,918	654,419	696,464
	分配後	61,933	78,943	266,634	402,790	註1	-

註1：本公司100年度盈餘分派尚未經股東會決議。

## 2. 簡明損益表

單位：除每股盈餘為新台幣元外，其餘為仟元

項 目	年度	最近五年度財務資料					截 至 101.03.31止
		96年	97年	98年	99年	100年	
營業收入		185,225	333,296	544,261	763,967	730,553	251,514
營業毛利		95,006	154,251	272,170	390,387	335,041	137,933
營業損益		9,309	22,682	57,290	146,323	44,473	53,076
營業外收入及利益		1,599	364	60	5,920	1,702	1,468
營業外費用及損失		692	4,863	2,029	57,880	27,747	4,466
繼續營業部門稅前損益		10,216	18,183	55,321	94,363	18,428	50,078
繼續營業部門損益		9,973	17,010	38,712	75,587	12,268	40,808
停業部門損益		-	-	-	-	-	-
非常損益		-	-	-	-	-	-
會計原則變動之累積 影響數		-	-	-	-	-	-
本期損益		9,973	17,010	38,712	75,587	12,268	40,808
每股盈餘 (元)	追溯調整前	2.09	2.58	5.58	4.67	0.63	2.00
	追溯調整後	2.09	2.58	5.58	4.24	0.63	2.00

註：本公司係於95年9月21日成立，故列示最近五年度經會計師查核簽證財務資料。

影響上述財務報表作一致性比較之重要事項：

1. 本公司自九十七年一月一日起，依財團法人中華民國會計研究發展基金會於九十六年三月發布之（九六）基秘字第○五二號函規定，將員工紅利及董監事酬勞作為費用，而非盈餘分配。此項會計變動，對九十七年度之損益並無重大影響。
2. 本公司自民國98年1月1日起，採用新修訂之財務會計準則公報第十號「存貨之會計處理準則」，此項會計原則變動對本公司民國98年度財務報表並無重大影響。

### (二)最近五年度簽證會計師姓名及查核意見

#### 1. 最近五年度簽證會計師姓名及查核意見：

年 度	會計師事務所名稱	會 計 師 姓 名	查 核 意 見	備 註
95	公允會計師事務所	胡漢良	無保留意見	
96	勤業眾信會計師事務所	邵志明	無保留意見	
97	勤業眾信會計師事務所	邵志明、陳杰忠	無保留意見	
98	資誠聯合會計師事務所	陳美姿、林瑟凱	修正式無保留意見	
99	資誠聯合會計師事務所	陳美姿、林瑟凱	無保留意見	
100	資誠聯合會計師事務所	陳美姿、林瑟凱	無保留意見	

## 二、最近五年度財務分析

項目	年度	最近五年度財務資料						
		96年	97年	98年	99年	100年	截至 101.03.31	
財務結構 (%)	負債占資產比率	77.03	77.57	46.32	32.49	25.00	27.13	
	長期資金占固定資產比率	493.73	260.37	871.57	709.94	892.10	1020.20	
償債能力	流動比率(%)	34.49	48.11	80.56	125.22	174.49	186.88	
	速動比率(%)	33.19	46.97	78.54	115.58	162.02	177.29	
	利息保障倍數(倍)	17.97	24.25	39	41.62	43.46	—	
經營能力	應收款項週轉率(次)	5.08	4.03	3.94	4.97	5.25	5.95	
	平均收現日數	72	91	93	73.23	69.53	61.35	
	存貨週轉率(次)	70.58	78.31	129.66	317.27	502.56	527.67	
	應付款項週轉率(次)	2.77	6.05	8.75	14.03	13.17	10.91	
	平均銷貨日數	5.17	4.66	2.81	1.15	0.73	0.69	
	固定資產週轉率(次)	14.56	9.74	14.60	11.89	9.93	14.71	
	總資產週轉率(次)	0.69	0.95	1.03	1.17	0.84	1.05	
獲利能力	資產報酬率(%)	6.30	5.66	9.06	13.15	1.66	4.46	
	股東權益報酬率(%)	40.79	24.15	21.38	20.91	2.24	6.04	
	占實收資本比 率(%)	營業利益	14.10	34.36	38.19	88.68	21.78	25.99
		稅前純益	15.48	27.55	36.88	57.19	9.02	24.52
	純益率(%)	5.38	5.10	7.11	9.89	1.68	16.22	
每股盈餘(元)	2.09	2.58	5.58	4.24	0.63	2.00		
現金流量 (%) (註一)	現金流量比率(%)	—	18.72	76.56	111.74	102.05	18.06	
	現金流量允當比率(%)	3.88	19.73	41.83	59.80	64.54	84.88	
	現金再投資比率(%)	—	50.24	45.44	41.49	23.54	5.80	
槓桿度	營運槓桿度	6.86	5.97	4.34	2.57	6.44	2.22	
	財務槓桿度	1.07	1.04	1.03	1.02	1.01	1.00	

註一：若營業活動現金流量為負值，不具比較意義，故不予列示相關比率。

請說明最近二年度各項財務比率變動原因(若增減變動未達20%者可免分析)：

1. 負債占資產比率：

主係100年現金增資之挹注，使整體總資產大幅增加，且負債增加幅度不大，致本比率下降。

2. 流動比率及速動比率：

主係100年現金增資之挹注，使流動資產大幅增加，故流動比率及速動比率提高。

3. 存貨週轉率及平均銷貨日數：

主因100年銷貨成本增加，且公司逐漸降低實體產包及點卡數量，使存貨周轉率上升，平均銷貨日數下降。

4. 總資產週轉率：

主係100年度營收較前一年度稍降，但流動資產、長期投資等均增加，使資產總額增加，致此比率下降。

5. 資產報酬率：

主係100年稅後淨利較去年減少，且100年因現金增資使平均資產大幅增加，致資產報酬率下降。

#### 6. 股東權益報酬率：

主係 100年稅後淨利下降，又加上現金增資溢價發行及員工認股權增加，致股東權益報酬率下降。

#### 7. 營業利益占實收資本比率及稅前純益占實收資本比率：

主係100年營業成本、營業費用增加，但營收未相對增加致營業淨利及稅前純益減少。且因現金增資、實收資本增加，致此兩比率下降。

#### 8. 純益率：

主係100年度遊戲增加，成本費用增加，營收未相對提升，致稅後利益減少，純益率亦隨之減少。

#### 9. 每股盈餘：

主係100年度遊戲增加，成本費用增加，惟營收未相對提升，致稅後利益減少，且現金增資使股本增加，故每股盈餘下降。

#### 10. 現金再投資比率：

主係 100年度現金淨流入小幅下降，但流動資產、長期投資及固定資產均增加，故現金再投資比率下降。

#### 11. 營運槓桿度：

主因100年營收稍降，但因遊戲增加，固定之成本及費用成長，使營業利益下降，故營運槓桿度上升。

註1：最近五年度財務資料皆經會計師查核簽證。

註2：本公司成立於95年9月21日。

財務分析計算公式如下：

##### 1. 財務結構

(1) 負債占資產比率 = 負債總額 / 資產總額。

(2) 長期資金占固定資產比率 = (股東權益淨額 + 長期負債) / 固定資產淨額。

##### 2. 償債能力

(1) 流動比率 = 流動資產 / 流動負債。

(2) 速動比率 = (流動資產 - 存貨 - 預付費用) / 流動負債。

(3) 利息保障倍數 = 所得稅及利息費用前純益 / 本期利息支出。

##### 3. 經營能力

(1) 應收款項(包括應收帳款與因營業而產生之應收票據)週轉率 = 銷貨淨額 / 各期平均應收款項(包括應收帳款與因營業而產生之應收票據)餘額。

(2) 平均收現日數 = 365 / 應收款項週轉率。

(3) 存貨週轉率 = 銷貨成本 / 平均存貨額。

(4) 應付款項(包括應付帳款與因營業而產生之應付票據)週轉率 = 銷貨成本 / 各期平均應付款項(包括應付帳款與因營業而產生之應付票據)餘額。

(5) 平均銷貨日數 = 365 / 存貨週轉率。

(6) 固定資產週轉率 = 銷貨淨額 / 固定資產淨額。

(7) 總資產週轉率 = 銷貨淨額 / 資產總額。

##### 4. 獲利能力

(1) 資產報酬率 = [稅後損益 + 利息費用 × (1 - 稅率)] / 平均資產總額。

(2) 股東權益報酬率 = 稅後損益 / 平均股東權益淨額。

(3) 純益率 = 稅後損益 / 銷貨淨額。

(4) 每股盈餘 = (稅後淨利 - 特別股股利) / 加權平均已發行股數。

##### 5. 現金流量

(1) 現金流量比率 = 營業活動淨現金流量 / 流動負債。

(2) 淨現金流量允當比率 = 最近五年度營業活動淨現金流量 / 最近五年度(資本支出 + 存貨增加額 + 現金股利)。

(3)現金再投資比率=(營業活動淨現金流量－現金股利)／(固定資產毛額＋長期投資＋其他資產＋營運資金)。

6.槓桿度：

(1)營運槓桿度=(營業收入淨額－變動營業成本及費用)／營業利益。

(2)財務槓桿度=營業利益／(營業利益－利息費用)。

三、最近年度財務報告之監察人審查報告

## 紅心辣椒娛樂科技股份有限公司

### 監察人審查報告書

茲準

董事會造送本公司一〇〇年度財務報表與合併財務報表（包括：資產負債表、損益表、股東權益變動表及現金流量表及其附註或附表等）之議案，上述財務報表業經資誠聯合會計師事務所陳美姿與林瑟凱會計師查核簽證完竣，併同本公司一〇〇年度營業報告書及盈餘分配表，經本監察人審查，認為尚無不符，爰依公司法第二一九條之規定，備具報告書，報請 鑒察。

此致

紅心辣椒娛樂科技股份有限公司

監察人：洪堯國



中 華 民 國 一 〇 一 年 五 月 八 日

# 紅心辣椒娛樂科技股份有限公司

## 監察人審查報告書

茲準

董事會造送本公司一〇〇年度財務報表與合併財務報表（包括：資產負債表、損益表、股東權益變動表及現金流量表及其附註或附表等）之議案，上述財務報表業經資誠聯合會計師事務所陳美姿與林瑟凱會計師查核簽證完竣，併同本公司一〇〇年度營業報告書及盈餘分配表，經本監察人審查，認為尚無不符，爰依公司法第二一九條之規定，備具報告書，報請 鑒察。

此致

紅心辣椒娛樂科技股份有限公司

監察人：黃文鴻



中 華 民 國 一 〇 一 年 五 月 八 日



# 紅心辣椒娛樂科技股份有限公司

## 監察人審查報告書

茲準

董事會造送本公司一〇〇年度財務報表與合併財務報表（包括：資產負債表、損益表、股東權益變動表及現金流量表及其附註或附表等）之議案，上述財務報表業經資誠聯合會計師事務所陳美姿與林瑟凱會計師查核簽證完竣，併同本公司一〇〇年度營業報告書及盈餘分配表，經本監察人審查，認為尚無不符，爰依公司法第二一九條之規定，備具報告書，報請 鑒察。

此致

紅心辣椒娛樂科技股份有限公司

監察人：蔡哲岳



中 華 民 國 一 〇 一 年 五 月 八 日

四、最近年度財務報表

會計師查核報告

(101)財審報字第 11003464 號

紅心辣椒娛樂科技股份有限公司 公鑒：

紅心辣椒娛樂科技股份有限公司民國 100 年 12 月 31 日及 99 年 12 月 31 日之資產負債表，暨民國 100 年 1 月 1 日至 12 月 31 日及 99 年 1 月 1 日至 12 月 31 日之損益表、股東權益變動表及現金流量表，業經本會計師查核竣事。上開財務報表之編製係管理階層之責任，本會計師之責任則為根據查核結果對上開財務報表表示意見。

本會計師係依照「會計師查核簽證財務報表規則」及中華民國一般公認審計準則規劃並執行查核工作，以合理確信財務報表有無重大不實表達。此項查核工作包括以抽查方式獲取財務報表所列金額及所揭露事項之查核證據、評估管理階層編製財務報表所採用之會計原則及所作之重大會計估計，暨評估財務報表整體之表達。本會計師相信此項查核工作可對所表示之意見提供合理之依據。

依本會計師之意見，第一段所述財務報表在所有重大方面係依照「證券發行人財務報告編製準則」及中華民國一般公認會計原則編製，足以允當表達紅心辣椒娛樂科技股份有限公司民國 100 年 12 月 31 日及 99 年 12 月 31 日之財務狀況，暨民國 100 年 1 月 1 日至 12 月 31 日及 99 年 1 月 1 日至 12 月 31 日之經營成果與現金流量。

紅心辣椒娛樂科技股份有限公司已編製民國 100 年度合併財務報表，並經本會計師出具無保留意見之查核報告在案，備供參考。

資 誠 聯 合 會 計 師 事 務 所

陳美姿

陳美姿



會計師

林瑟凱

林瑟凱



前財政部證券管理委員會

核准簽證文號：(82)台財證(六)第 39230 號

行政院金融監督管理委員會證券期貨局

核准簽證文號：金管證六字第 0960072936 號

中 華 民 國 1 0 1 年 3 月 2 6 日

紅心辣椒娛樂科技股份有限公司  
資產負債表  
民國 100 年及 99 年 12 月 31 日



單位：新台幣仟元

資 產	附註	100 年 12 月 31 日		99 年 12 月 31 日		
		金 額	%	金 額	%	
<b>流動資產</b>						
1100	現金及約當現金	四(一)	\$ 184,063	21	\$ 78,656	12
1140	應收帳款淨額	四(二)	59,484	7	38,314	6
1150	應收帳款－關係人淨額	五	78,191	9	102,333	16
1160	其他應收款	四(十六)	6,795	1	4,443	-
120X	存貨		354	-	320	-
1250	預付費用	四(三)及七	24,449	3	18,499	3
1286	遞延所得稅資產－流動	四(十六)	75	-	76	-
11XX	<b>流動資產合計</b>		<u>353,411</u>	<u>41</u>	<u>242,641</u>	<u>37</u>
<b>基金及投資</b>						
1480	以成本衡量之金融資產－非流動		7,256	1	7,256	1
1421	採權益法之長期股權投資	四(四)	39,038	4	-	-
14XX	<b>基金及投資合計</b>		<u>46,294</u>	<u>5</u>	<u>7,256</u>	<u>1</u>
<b>固定資產</b>						
四(五)及六						
<b>固定資產原始成本</b>						
1531	機器設備		99,003	12	70,873	11
1551	運輸設備		2,320	-	2,320	-
1561	辦公設備		3,037	-	2,774	1
1611	租賃資產		10,619	1	8,716	1
1631	租賃改良		2,456	-	2,246	-
1681	其他設備		6,567	1	6,567	1
15XY	<b>成本及重估增值</b>		124,002	14	93,496	14
15X9	減：累計折舊		( 50,425 )	( 6 )	( 29,259 )	( 4 )
15XX	<b>固定資產淨額</b>		<u>73,577</u>	<u>8</u>	<u>64,237</u>	<u>10</u>
<b>無形資產</b>						
1750	電腦軟體成本		5,797	1	7,344	1
1780	其他無形資產	四(六)及五	361,789	41	317,704	49
17XX	<b>無形資產合計</b>		<u>367,586</u>	<u>42</u>	<u>325,048</u>	<u>50</u>
<b>其他資產</b>						
1820	存出保證金	五	2,904	1	3,062	1
1860	遞延所得稅資產－非流動	四(十六)	10,689	1	9,427	1
1888	其他資產－其他	四(三)及七	18,135	2	-	-
18XX	<b>其他資產合計</b>		<u>31,728</u>	<u>4</u>	<u>12,489</u>	<u>2</u>
1XXX	<b>資產總計</b>		<u>\$ 872,596</u>	<u>100</u>	<u>\$ 651,671</u>	<u>100</u>

(續次頁)

紅心辣椒娛樂科技股份有限公司  
資產負債表  
民國 100 年及 99 年 12 月 31 日



單位：新台幣仟元

負債及股東權益		附註	100 年 12 月 31 日			99 年 12 月 31 日		
			金	額	%	金	額	%
<b>流動負債</b>								
2100	短期借款	四(七)	\$	-	-	\$	15,000	2
2120	應付票據			600	-		544	-
2140	應付帳款			42,688	5		16,233	3
2160	應付所得稅	四(十六)		-	-		12,692	2
2170	應付費用	四(八)及五		44,416	5		47,556	7
2210	其他應付款項	四(九)		14,416	2		33,565	5
2260	預收款項	四(十)		100,420	11		52,716	8
2270	一年或一營業週期內到期長期負債	四(十一)		-	-		16,840	3
21XX	<b>流動負債合計</b>			<u>202,540</u>	<u>23</u>		<u>195,146</u>	<u>30</u>
<b>長期負債</b>								
2420	長期借款	四(十一)		-	-		12,110	2
2446	應付租賃款－非流動			1,958	-		4,018	-
24XX	<b>長期負債合計</b>			<u>1,958</u>	<u>-</u>		<u>16,128</u>	<u>2</u>
<b>其他負債</b>								
2820	存入保證金			729	-		479	-
2888	其他負債－其他	四(十)		12,950	2		-	-
2XXX	<b>負債總計</b>			<u>218,177</u>	<u>25</u>		<u>211,753</u>	<u>32</u>
<b>股東權益</b>								
<b>股本</b>								
3110	普通股股本	四(十三)(十五)		204,204	23		165,000	26
<b>資本公積</b>								
3211	普通股溢價	四(十三)(十四)		365,873	42		157,672	24
3271	員工認股權			15,144	2		6,504	1
<b>保留盈餘</b>								
3310	法定盈餘公積	四(十三)(十五)		12,724	1		5,166	1
3320	特別盈餘公積			15,117	2		-	-
3350	未分配盈餘			39,476	5		105,576	16
<b>股東權益其他調整項目</b>								
3420	累積換算調整數			1,881	-		-	-
3XXX	<b>股東權益總計</b>			<u>654,419</u>	<u>75</u>		<u>439,918</u>	<u>68</u>
<b>重大承諾事項及或有事項</b>		五及七						
<b>重大期後事項</b>		九						
<b>負債及股東權益總計</b>			\$	<u>872,596</u>	<u>100</u>	\$	<u>651,671</u>	<u>100</u>

後附財務報表附註為本財務報表之一部分，請併同參閱。

董事長：鄧潤澤



經理人：葉慶元



會計主管：游升志



紅心辣椒娛樂科技股份有限公司  
 損益表  
 民國 100 年及 99 年 1 月 1 日至 12 月 31 日

單位：新台幣仟元  
 (除每股盈餘為新台幣元外)

項目	附註	100 年 度		99 年 度			
		金 額	%	金 額	%		
<b>營業收入</b>	五						
4110 銷貨收入		\$ 729,405	100	\$ 763,967	100		
4800 其他營業收入		1,148	-	-	-		
4000 <b>營業收入合計</b>		730,553	100	763,967	100		
<b>營業成本</b>	四(十九)						
5110 銷貨成本		( 395,512 )	( 54 )	( 373,580 )	( 49 )		
5910 <b>營業毛利</b>		335,041	46	390,387	51		
<b>營業費用</b>	四(十九)及五						
6100 推銷費用		( 222,064 )	( 31 )	( 185,937 )	( 24 )		
6200 管理及總務費用		( 68,504 )	( 9 )	( 58,127 )	( 8 )		
6000 <b>營業費用合計</b>		( 290,568 )	( 40 )	( 244,064 )	( 32 )		
6900 <b>營業淨利</b>		44,473	6	146,323	19		
<b>營業外收入及利益</b>							
7110 利息收入		223	-	94	-		
7160 兌換利益		-	-	3,094	1		
7480 什項收入		1,479	1	2,732	-		
7100 <b>營業外收入及利益合計</b>		1,702	1	5,920	1		
<b>營業外費用及損失</b>							
7510 利息費用		( 434 )	-	( 2,323 )	( 1 )		
7521 採權益法認列之投資損失	四(四)	( 6,237 )	( 1 )	-	-		
7560 兌換損失		( 1,996 )	-	-	-		
7630 減損損失	四(六)	( 19,075 )	( 3 )	( 55,537 )	( 7 )		
7880 什項支出		( 5 )	-	( 20 )	-		
7500 <b>營業外費用及損失合計</b>		( 27,747 )	( 4 )	( 57,880 )	( 8 )		
7900 <b>繼續營業單位稅前淨利</b>		18,428	3	94,363	12		
8110 所得稅費用	四(十六)	( 6,160 )	( 1 )	( 18,776 )	( 2 )		
9600 <b>本期淨利</b>		\$ 12,268	2	\$ 75,587	10		
				稅 前	稅 後	稅 前	稅 後
<b>普通股每股盈餘</b>	四(十八)						
<b>基本每股盈餘</b>							
9750 本期淨利		\$ 0.95	\$ 0.63	\$ 5.30	\$ 4.24		
<b>稀釋每股盈餘</b>							
9850 本期淨利		\$ 0.93	\$ 0.62	\$ 5.27	\$ 4.22		

後附財務報表附註為本財務報表之一部分，請併同參閱。

董事長：鄧潤澤



經理人：葉慶元



會計主管：游升志





紅心辣機藥劑股份有限公司  
股東權益變動表

民國 100 年及 99 年 12 月 31 日

單位：新台幣仟元

99 年	100 年	資 本					積 工 保		留 盈 餘		累 積 換 算 調 整	合 計
		普通 股 本	普 通 股 溢 價	員 工 認 股	公 積 金	法 定 盈 餘	特 別 盈 餘	盈 餘	未 分 配 盈 餘			
99 年 1 月 1 日 餘 額	100 年 1 月 1 日 餘 額	\$ 150,000	\$ 81,479	\$ -	\$ 1,294	\$ -	\$ 50,361	\$ -	\$ 283,134	-	\$ 283,134	
現金增資	現金增資	15,000	75,000	-	-	-	-	-	90,000	-	90,000	
現金增資員工酬勞成本	現金增資員工酬勞成本	-	1,193	-	-	-	-	-	1,193	-	1,193	
發行員工認股權憑證酬勞成本	發行員工認股權憑證酬勞成本	-	-	6,504	-	-	-	-	6,504	-	6,504	
盈餘指撥及分派(註1):	盈餘指撥及分派(註1):	-	-	-	-	-	-	-	-	-	-	
提列法定盈餘公積	提列法定盈餘公積	-	-	-	3,872	-	( 3,872)	-	-	-	-	
現金股利	現金股利	-	-	-	-	-	( 16,500)	-	( 16,500)	-	( 16,500)	
99 年度淨利	99 年度淨利	-	-	-	-	-	75,587	-	75,587	-	75,587	
99 年 12 月 31 日 餘 額	99 年 12 月 31 日 餘 額	\$ 165,000	\$ 157,672	\$ 6,504	\$ 5,166	\$ -	\$ 105,576	\$ -	\$ 439,918	-	\$ 439,918	
100 年 1 月 1 日 餘 額	100 年 1 月 1 日 餘 額	\$ 165,000	\$ 157,672	\$ 6,504	\$ 5,166	\$ -	\$ 105,576	\$ -	\$ 439,918	-	\$ 439,918	
現金增資	現金增資	20,640	206,400	-	-	-	-	-	227,040	-	227,040	
現金增資員工酬勞成本	現金增資員工酬勞成本	-	1,801	-	-	-	-	-	1,801	-	1,801	
發行員工認股權憑證酬勞成本	發行員工認股權憑證酬勞成本	-	-	8,640	-	-	-	-	8,640	-	8,640	
盈餘指撥及分派(註2):	盈餘指撥及分派(註2):	-	-	-	-	-	-	-	-	-	-	
提列法定盈餘公積	提列法定盈餘公積	-	-	-	7,558	-	( 7,558)	-	-	-	-	
提列特別盈餘公積	提列特別盈餘公積	-	-	-	-	15,117	( 15,117)	-	-	-	-	
現金股利	現金股利	-	-	-	-	-	( 37,129)	-	( 37,129)	-	( 37,129)	
股票股利	股票股利	18,564	-	-	-	-	( 18,564)	-	-	-	-	
100 年度淨利	100 年度淨利	-	-	-	-	-	12,268	-	12,268	-	12,268	
國外長期投資換算調整數	國外長期投資換算調整數	-	-	-	-	-	-	1,881	1,881	-	1,881	
100 年 12 月 31 日 餘 額	100 年 12 月 31 日 餘 額	\$ 204,204	\$ 365,873	\$ 15,144	\$ 12,724	\$ -	\$ 39,476	\$ 15,117	\$ 654,419	\$ 1,881	\$ 654,419	

註 1：員工紅利\$348 業已於損益表中扣除。  
註 2：員工紅利\$529 業已於損益表中扣除。

後附財務報表附註為本財務報表之一部分，請併同參閱。



董事長：鄧潤澤



經理人：葉慶元

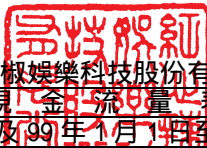

會計主管：游升志

  
 紅心辣椒娛樂科技股份有限公司  
 現金流量表  
 民國 100 年及 99 年 1 月 1 日至 12 月 31 日

單位：新台幣仟元

	100	年	度	99	年	度
<b>營業活動之現金流量</b>						
本期淨利	\$		12,268	\$		75,587
調整項目						
存貨跌價損失			-			450
採權益法認列之投資損失			6,237			-
折舊費用			21,179			12,814
各項攤提			93,527			94,042
處分固定資產損失			2			20
無形資產減損損失			19,075			55,537
現金增資員工酬勞成本			1,801			1,193
發行員工認股權憑證酬勞成本			8,640			6,504
資產及負債科目之變動						
應收帳款			2,972	(		17,506
其他應收款	(		2,352	)	(	3,272
存貨	(		34	)		815
預付費用	(		5,950	)	(	2,952
遞延所得稅資產	(		1,261	)	(	1,346
其他資產-其他	(		18,135	)		-
應付票據			56	(		560
應付帳款			26,455	(		19,142
應付所得稅	(		12,692	)	(	7,086
應付費用	(		3,140	)		7,766
其他應付款項	(		2,603	)		8,472
預收款項			47,704			6,719
其他負債-其他			12,950			-
營業活動之淨現金流入			206,699			218,055

(續次頁)

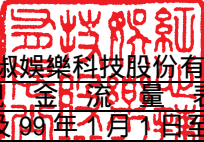
  
 紅心辣椒娛樂科技股份有限公司  
 現金流量表  
 民國 100 年及 99 年 1 月 1 日至 12 月 31 日

單位：新台幣仟元

	100	年	度	99	年	度
<b>投資活動之現金流量</b>						
取得以成本衡量之金融資產價款	\$		-	(\$		7,256)
取得採權益法之長期股權投資價款-子公司	(		43,394)	-		
購置固定資產付現數	(		49,129)	(		21,332)
處分固定資產價款			1			-
電腦軟體成本增加	(		4,454)	(		9,442)
其他無形資產增加	(		150,686)	(		153,993)
存出保證金減少(增加)			158	(		325)
投資活動之淨現金流出	(		247,504)	(		192,348)
<b>融資活動之現金流量</b>						
短期借款減少	(		15,000)	(		5,833)
長期借款舉借			-			15,751)
長期借款償還數	(		28,950)	(		56,516)
存入保證金增加			250			479)
現金增資			227,040			90,000)
發放現金股利	(		37,128)	(		16,500)
融資活動之淨現金流入			146,212			27,381)
本期現金及約當現金增加			105,407			53,088)
期初現金及約當現金餘額			78,656			25,568)
期末現金及約當現金餘額	\$		184,063	\$		78,656)
<b>現金流量資訊之補充揭露</b>						
本期支付利息	\$		434	\$		2,323)
本期支付所得稅	\$		23,229	\$		27,209)
<b>支付部份現金之投資活動</b>						
購置固定資產總價款	\$		30,523	\$		39,801)
加：期初應付設備款			18,093			6,547)
期初應付租賃款			6,923			-
減：期末應付設備款	(		912)	(		18,093)
期末應付租賃款	(		5,498)	(		6,923)
購置固定資產現金支付數	\$		49,129	\$		21,332)
<b>不影響現金流量之融資活動</b>						
一年內到期之長期借款	\$		-	\$		16,840)

後附財務報表附註為本財務報表之一部分，請併同參閱。

董事長：鄧潤澤



經理人：葉慶元



會計主管：游升志





紅心辣椒娛樂科技股份有限公司

財務報表附註

民國 100 年及 99 年 12 月 31 日

單位：新台幣仟元

(除特別註明者外)

一、公司沿革

- (一)紅心辣椒娛樂科技股份有限公司(以下簡稱「本公司」)設立於民國 95 年 9 月，並於同年開始營業，主要營業項目為資訊軟體服務等。本公司股票自民國 100 年 6 月 10 日起，於財團法人中華民國證券櫃檯買賣中心掛牌買賣。
- (二)截至民國 100 年 12 月 31 日止，本公司員工人數約為 160 人。

二、重要會計政策之彙總說明

本財務報表係依照「證券發行人財務報告編製準則」及中華民國一般公認會計原則編製。重要會計政策彙總說明如下：

(一)資產負債區分流動及非流動之分類標準

1. 資產符合下列條件之一者，列為流動資產；資產不屬於流動資產者為非流動資產：
  - (1)因營業所產生之資產，預期將於正常營業週期中變現、消耗或意圖出售者。
  - (2)主要為交易目的而持有者。
  - (3)預期於資產負債表日後十二個月內將變現者。
  - (4)現金或約當現金，但於資產負債表日後逾十二個月用以交換、清償負債或受有其他限制者除外。
2. 負債符合下列條件之一者，列為流動負債；負債不屬於流動負債者為非流動負債：
  - (1)因營業而發生之債務，預期將於正常營業週期中清償者。
  - (2)主要為交易目的而發生者。
  - (3)須於資產負債表日後十二個月內清償者。
  - (4)不能無條件延期至資產負債表日後逾十二個月清償之負債。

(二)外幣交易

1. 外幣交易按交易當日之即期匯率作為入帳基準，其與實際收付時之兌換差異，列為當年度損益。
2. 期末就外幣貨幣性資產或負債餘額，按資產負債表日之即期匯率評價調整，因調整而產生之兌換差額列為當年度損益。
3. 期末就外幣非貨幣性資產或負債餘額，屬依公平價值衡量且變動列入損益者，按資產負債表日之即期匯率評價調整，因調整而產生之兌換差額列為當年度損益；屬依公平價值衡量且變動列入股東權益調整項目者，按資產負債表日之即期匯率評價調整，因調整而產生之兌換差額，列為

股東權益調整項目；屬非依公平價值衡量者，則按交易日之歷史匯率衡量。

(三) 應收票據及帳款、其他應收款

1. 應收票據及帳款係因出售商品或勞務而發生之債權，其他應收款係不屬於應收票據及帳款之其他應收款項。應收票據及帳款、其他應收款原始認列時以公平價值衡量，續後以有效利率法之攤銷後成本減除減損後之金額衡量。
2. 本公司於資產負債表日評估是否存在客觀證據，顯示重大個別金融資產發生減損，以及非屬重大之個別金融資產單獨或共同發生減損。若有減損之客觀證據，則認列減損損失。減損金額為金融資產之帳面價值與其估計未來現金流量採原始有效利率折現之現值間之差額。若後續期間減損金額減少，而該減少明顯與認列減損後發生之事件有關，則迴轉先前認列之金融資產減損金額，該迴轉不應使金融資產帳面金額大於未認列減損情況下之攤銷後成本，迴轉之金額認列為當期損益。

(四) 存 貨

採永續盤存制，以取得成本為入帳基礎，成本之計算採加權平均法計算。期末存貨採成本與淨變現價值孰低衡量，比較成本與淨變現價值孰低時，採逐項比較法；淨變現價值係指在正常情況下之估計售價減除推銷費用後之餘額。

(五) 以成本衡量之金融資產

1. 採交易日會計，於原始認列時，將金融商品以公平價值衡量，並加計取得或發行之交易成本。
2. 以成本衡量之金融資產若有減損之客觀證據，則認列減損損失，此減損金額不予迴轉。

(六) 採權益法之長期股權投資

1. 持有被投資公司有表決權股份比例達 20% 以上或具有重大影響力者，採權益法評價。凡與被投資公司間交易所產生之未實現內部損益，均加以沖銷。
2. 本公司對於直接或間接持有有表決權股份比例超過 50% 之被投資公司及符合有控制能力之條件者，全數納入合併財務報表編製個體，並於每季編製合併財務報表。
3. 海外投資按權益法評價時，被投資公司財務報表轉換所產生之「累積換算調整數」，作為本公司股東權益之調整項目。

(七) 固定資產

1. 固定資產以取得成本為入帳基礎，並按估計經濟耐用年限，採平均法計提折舊。各項資產之耐用年限為 4~6 年。
2. 凡支出效益及於以後各期之重大改良或大修支出列為資本支出，經常性維護或修理支出則列為當期費用。

3. 凡租約屬資本租賃者，各期租金資本化為租賃資產並認列租賃負債。租賃資產計提折舊時，凡租期屆滿無條件移轉所有權或有優惠承購權者，按資產估計使用年數提列，其他資本租賃則按租賃期間提列。

(八) 無形資產

1. 電腦軟體以取得成本為入帳基礎，按估計效益年數，採直線法攤銷。
2. 其他無形資產主係線上遊戲軟體授權金等，以取得成本為入帳基礎，按估計效益年數，採直線法攤銷，攤銷年限除肖像權等為 1 年外，餘為 3 ~ 8 年。

(九) 非金融資產減損

本公司於資產負債表日針對有減損跡象之資產，估計其可回收金額，當可回收金額低於其帳面價值時，則認列減損損失。可回收金額係指一項資產之淨公平價值或其使用價值，兩者較高者。當以前年度認列資產減損之情況不再存在時，則在以前年度提列損失金額之範圍內予以迴轉。

(十) 退休金

退休金辦法屬確定提撥退休辦法者，依權責發生基礎將應提撥之退休金數額認列為當期之退休金成本。

(十一) 所得稅

1. 所得稅之會計處理採跨期間與同期間之所得稅分攤，以前年度溢低估之所得稅，列為當期所得稅費用之調整項目。當稅法修正時，於公布日之年度按新規定將遞延所得稅負債或資產重新計算，因而產生之遞延所得稅負債或資產之變動影響數，列入當期繼續營業部門之所得稅費用(利益)。
2. 未分配盈餘依所得稅法加徵 10% 之營利事業所得稅，於股東會決議分配盈餘後列為當期費用。

(十二) 員工分紅及董監酬勞

自民國 97 年 1 月 1 日起，本公司員工分紅及董監酬勞成本，依民國 96 年 3 月 16 日財團法人中華民國會計研究發展基金會(96)基秘字第 052 號函「員工分紅及董監酬勞會計處理」之規定，於具法律義務或推定義務且金額可合理估計時，認列為費用及負債。嗣後股東會決議實際配發金額與估列金額有差異時，則列為次年度之損益。另依民國 97 年 3 月 31 日財團法人中華民國會計研究發展基金會(97)基秘字第 127 號函「上市上櫃公司員工分紅股數計算基準」，本公司以財務報告年度之次年度股東會決議日前一日之每股公平價值(收盤價)，考慮除權除息影響後之金額，計算股票紅利之股數。

(十三) 股份基礎給付－員工獎酬

股份基礎給付協議之給與日於民國 97 年 1 月 1 日(含)以後者，以所給與權益商品之公平價值衡量所取得之員工勞務，並於既得期間認列為薪資費用。

#### (十四) 收入及成本

1. 線上遊戲點數卡等營業收入，依財團法人會計研究發展基金會(91)基秘字第 006 號函規定，於服務履行期間認列為收入，尚未履行之銷售則予以遞延，帳列「預收款項-遞延收入」項下。
2. 授權合約所收取之權利金收入，依相關合約之實質內容，按權責發生基礎認列。
3. 相關成本配合收入於發生時承認。費用則依權責發生制於發生時認列為當期費用。

#### (十五) 會計估計

本公司於編製財務報表時，業已依照中華民國一般公認會計原則之規定，對財務報表所列金額及或有事項，作必要之衡量、評估與揭露，其中包括若干假設及估計之採用，惟該等假設及估計與實際結果可能存有差異。

#### (十六) 營運部門

本公司營運部門資訊與提供給營運決策者之內部管理報告採一致之方式報導。營運決策者負責分配資源予營運部門並評估其績效。

本公司依財務會計準則公報第四十一號「營運部門資訊之揭露」規定，於合併財務報表揭露部門資訊，而不於個別財務報表揭露部門資訊。

### 三、會計變動之理由及其影響

#### (一) 應收票據及帳款、其他應收款

本公司自民國 100 年 1 月 1 日起，採用新修訂之財務會計準則公報第三十四號「金融商品之會計處理準則」，就應收票據及帳款、其他應收款等各項債權，於有減損之客觀證據時認列減損(呆帳)損失，此項會計原則變動對本公司民國 100 年度之淨利及每股盈餘並無重大影響。

#### (二) 營運部門

本公司自民國 100 年 1 月 1 日起，採用新發布之財務會計準則公報第四十一號「營運部門資訊之揭露」，以取代原財務會計準則公報第二十號「部門別財務資訊之揭露」，本公司於首次適用時，並依公報規定重編前一年度之部門資訊。此項會計原則變動並不影響本公司民國 100 年及 99 年度之淨利及每股盈餘。

### 四、重要會計科目之說明

#### (一) 現金及約當現金

	100年12月31日	99年12月31日
庫存現金	\$ 60	\$ 60
支票存款及活期存款	184,003	78,596
	<u>\$ 184,063</u>	<u>\$ 78,656</u>

(二) 應收帳款淨額

	<u>100年12月31日</u>	<u>99年12月31日</u>
應收帳款—非關係人	\$ 59,484	\$ 38,314
減：備抵呆帳	—	—
	<u>\$ 59,484</u>	<u>\$ 38,314</u>

(三) 預付費用及其他資產—其他

	<u>100年12月31日</u>	<u>99年12月31日</u>
預付最低保證分成費—一年內到期	\$ 18,649	\$ 16,189
預付租金	182	1,786
其他預付費用	5,618	524
	<u>\$ 24,449</u>	<u>\$ 18,499</u>

預付最低保證分成費中計\$18,135 預估將於一年以上到期，帳列「其他資產-其他」科目項下，有關分成費條款請詳附註七說明。

(四) 採權益法之長期股權投資

<u>被投資公司</u>	<u>100年12月31日</u>		<u>99年12月31日</u>	
	<u>帳列數</u>	<u>持股比例</u>	<u>帳列數</u>	<u>持股比例</u>
Perfect Galaxy Limited	<u>\$ 39,038</u>	<u>51.90%</u>	<u>\$ —</u>	<u>—</u>

本公司民國 100 年度對採權益法評價長期股權投資所認列之投資損失計 \$6,237，係依該被投資公司同期經會計師查核之財務報表評價而得。

(五) 固定資產

<u>資產名稱</u>	<u>100 年 12 月 31 日</u>		
	<u>原始成本</u>	<u>累計折舊</u>	<u>合計</u>
機器設備	\$ 99,003	(\$ 35,006)	\$ 63,997
運輸設備	2,320	( 1,418)	902
辦公設備	3,037	( 2,258)	779
租賃資產	10,619	( 3,751)	6,868
租賃改良	2,456	( 1,587)	869
其他設備	6,567	( 6,405)	162
	<u>\$ 124,002</u>	<u>(\$ 50,425)</u>	<u>\$ 73,577</u>

<u>資產名稱</u>	<u>99 年 12 月 31 日</u>		
	<u>原始成本</u>	<u>累計折舊</u>	<u>合計</u>
機器設備	\$ 70,873	(\$ 18,610)	\$ 52,263
運輸設備	2,320	( 1,031)	1,289
辦公設備	2,774	( 1,764)	1,010
租賃資產	8,716	( 1,254)	7,462
租賃改良	2,246	( 1,178)	1,068
其他設備	6,567	( 5,422)	1,145
	<u>\$ 93,496</u>	<u>(\$ 29,259)</u>	<u>\$ 64,237</u>

(六) 其他無形資產

主要係線上遊戲軟體權利金，本期變動如下：

	100 年 度	99 年 度
期初成本	\$ 585,661	\$ 444,700
期初累計攤提	( 212,420)	( 123,563)
期初累計減損	( 55,537)	-
期初淨帳面價值	317,704	321,137
本期增加—單獨取得	150,686	153,993
本期攤銷	( 87,526)	( 88,857)
本期移轉	-	( 13,032)
本期減損	( 19,075)	( 55,537)
期末淨帳面價值	<u>\$ 361,789</u>	<u>\$ 317,704</u>
累計成本及攤提：		
取得成本	\$ 736,347	\$ 585,661
累計攤提	( 299,946)	( 212,420)
累計減損	( 74,612)	( 55,537)
淨帳面價值	<u>\$ 361,789</u>	<u>\$ 317,704</u>

本公司部分線上遊戲權利金之預計可回收金額小於帳面價值，而分別於民國 100 及 99 年度認列減損金額 \$19,075 及 \$55,537。本公司係採用使用價值作為減損測試之可回收金額，民國 100 及 99 年度用於估計使用價值之折現率分別為 9.98% 及 11.19%。

(七) 短期借款

	100年12月31日	99年12月31日
信用借款	<u>\$ -</u>	<u>\$ 15,000</u>
借款利率區間		<u>2.15%</u>

(八) 應付費用

	100年12月31日	99年12月31日
應付薪資及獎金	\$ 14,738	\$ 19,765
應付廣告費	7,804	3,996
應付伺服器管理費	4,120	2,889
應付數位資訊服務費	4,006	2,826
應付勞務費	1,961	1,769
應付推廣作業費	3,410	1,222
應付物流費	2,457	3,139
應付軟體授權金	2,455	5,576
其他	3,465	6,374
	<u>\$ 44,416</u>	<u>\$ 47,556</u>

(九) 其他應付款項

	100年12月31日	99年12月31日
一年內到期應付租賃款	\$ 3,540	\$ 2,905
應付設備款	912	18,093
代扣稅款	4,630	9,153
其他	5,334	3,414
	<u>\$ 14,416</u>	<u>\$ 33,565</u>

(十) 預收款項及其他負債－其他

	100年12月31日	99年12月31日
遞延線上遊戲收入	\$ 97,381	\$ 52,716
遞延權利金收入	3,039	-
	<u>\$ 100,420</u>	<u>\$ 52,716</u>

遞延權利金收入中計\$12,950 屬一年以上到期者，帳列「其他負債－其他」科目項下。

(十一) 長期借款

借 款 性 質	100年12月31日	99年12月31日
信用借款	\$ -	\$ 28,950
減：一年內到期部分	-	( 16,840)
	<u>\$ -</u>	<u>\$ 12,110</u>
利率區間	-	<u>2.30%</u>

(十二) 勞工退休金

本公司依據「勞工退休金條例」，訂有確定提撥之退休辦法，適用於本國籍之員工。本公司就員工適用「勞工退休金條例」所定之勞工退休金制度部分，每月按薪資之 6%提繳勞工退休金至勞保局員工個人帳戶，員工退休金之支付依員工個人之退休金專戶及累積收益之金額採月退休金或一次退休金方式領取。

民國 100 及 99 年度本公司依上開退休金辦法認列之退休金成本分別為 \$4,811 及 \$3,870。

(十三) 股本

1. 本公司於民國 100 年 6 月 22 日經股東會決議，以未分配盈餘\$18,564 辦理轉增資，該增資案業經行政院金融監督管理委員會核准，並辦理變更登記完竣。
2. 本公司於民國 99 年 2 月 10 日經董事會決議，以每股 60 元溢價辦理現金增資計 1,500,000 股，共計\$90,000；本公司另於民國 100 年 4 月 26 日經董事會決議，以每股 110 元溢價辦理現金增資計 2,064,000 股，共計\$227,040。上述增資案均業已辦妥變更登記。
3. 截至民國 100 及 99 年 12 月 31 日止，本公司額定股本皆為\$250,000(其中\$15,000 保留供發行員工認股權憑證)，分為 25,000,000 股；流通在外股數分別為 20,420,400 股及 16,500,000 股，每股面額均為 10 元。

(十四) 資本公積

1. 依公司法規定，超過票面金額發行股票所得之溢額及受領贈與之所得之資本公積，除得用於彌補虧損外，於公司無累積虧損時，得按股東

原有股份之比例發給新股或現金。另依證券交易法之相關規定，以上開資本公積撥充資本時，每年以其合計數不超過實收資本額百分之十為限。公司非於盈餘公積填補資本虧損仍有不足時，不得以資本公積補充之。

2. 有關資本公積—員工認股權請詳附註四(十七)說明。

(十五) 保留盈餘

1. 依本公司民國 99 年 4 月 14 日修訂後章程規定：

(1) 年度總決算如有盈餘，除依法完納一切稅捐外，應先彌補以往年度虧損，次提列 10% 為法定盈餘公積及 20% 為特別盈餘公積，但法定盈餘公積累積已達資本總額時，公司得不予提撥；特別盈餘公積累積已達實收資本額二分之一時，公司得不予提撥；如尚有盈餘除分派員工紅利 1%~3% 及不超過 3% 之董監酬勞外，其餘併同以前年度累積未分配盈餘，由董事會擬具分派案，提請股東會決議之。

(2) 本公司分配股利之政策，須視公司目前及未來之投資環境、資金需求、國內外競爭狀況及資本預算等因素，兼顧股東利益及公司長期財務規劃，就可分配盈餘提撥股東股利，其中現金股利不得低於股利總額之 10%。

2. 法定盈餘公積除彌補公司虧損及按股東原有股份之比例發給新股或現金外，不得使用之，惟發給新股或現金者，以該項公積超過實收資本額百分之二十五之部分為限。

3. 依相關法令規定，本公司於分配盈餘時，須就股東權益減項金額，自當年度稅後盈餘提列等額之特別盈餘公積後方得以分配，嗣後股東權益減項數額如有迴轉時，得經股東會決議就迴轉金額分配盈餘。

4. 本公司於民國 100 年 6 月 22 日及 99 年 4 月 14 日經股東會決議通過之民國 99 及 98 年度盈餘分派案如下：

	99 年 度		98 年 度	
	金 額	每 股 股利(元)	金 額	每 股 股利(元)
法定盈餘公積	\$ 7,558		\$ 3,872	
特別盈餘公積	15,117		-	
現金股利	37,129	\$ 2.0	16,500	\$ 1.0
股票股利	18,564	1.0	-	
員工現金紅利	529		348	
	<u>\$ 78,897</u>		<u>\$ 20,720</u>	

本公司民國 99 年度盈餘配發情形如上列所述，其中經股東會決議發放之員工現金紅利與 99 年度財務報表認列之員工紅利金額 \$763 差異為 \$234，已調整 100 年度之損益。

本公司民國 100 年度盈餘分派案，截至民國 101 年 3 月 26 日止，尚未經董事會通過，有關董事會通過擬議及股東會決議盈餘分派情形，請至台灣證券交易所之「公開資訊觀測站」查詢。

5. 本公司民國 100 年度員工紅利及董監酬勞估列金額分別為 \$102 及 0，係以本年度之稅後淨利，考量法定盈餘公積及特別盈餘公積等因素後，以章程所定之成數為基礎估列。有關本公司董事會通過及股東會



決議之員工紅利及董監酬勞相關資訊，請至台灣證券交易所之「公開資訊觀測站」查詢。

(十六) 所得稅

1. 所得稅費用及應(退)付所得稅

	100 年 度	99 年 度
應收退稅款	(\$ 3,116)	\$ -
應付所得稅	-	12,692
遞延所得稅資產淨變動數	( 1,261)	( 2,579)
稅法修正之所得稅影響數	-	1,233
以前年度所得稅低(高)估數	456	( 132)
預付所得稅	10,081	7,562
所得稅費用	<u>\$ 6,160</u>	<u>\$ 18,776</u>
所得稅費用明細如下：		
當期所得稅費用	\$ 4,648	\$ 16,942
未分配盈餘加徵10%營利事業所得稅	1,512	1,834
	<u>\$ 6,160</u>	<u>\$ 18,776</u>

2. 遞延所得稅資產及負債明細如下：

	100 年 12 月 31 日		99 年 12 月 31 日	
	金 額	所 得 稅 影 響 數	金 額	所 得 稅 影 響 數
流動項目：				
暫時性差異				
存貨跌價損失	\$ 450	\$ 76	\$ 450	\$ 76
未實現兌換利益	( 10)	( 1)	-	-
		<u>\$ 75</u>		<u>\$ 76</u>
非流動項目：				
暫時性差異				
減損損失	\$ 62,875	\$ 10,689	\$ 55,452	\$ 9,427
採權益法之投資損失	6,237	1,060	-	-
		11,749		9,427
減：備抵評價		( 1,060)		-
遞延所得稅資產—非流動		<u>\$ 10,689</u>		<u>\$ 9,427</u>

3. 本公司兩稅合一相關資訊如下：

	100年12月31日	99年12月31日
股東可扣抵稅額帳戶餘額	<u>\$ 28,717</u>	<u>\$ 30,813</u>
	100年度(預計)	99年度(實際)
盈餘分配之稅額扣抵比率	<u>39.55%</u>	<u>28.34%</u>

4. 本公司營利事業所得稅結算申報案，業經稅捐稽徵機關核定至民國 98 年度。

(十七) 股份基礎給付－員工獎酬

1. 截至民國100年12月31日止，本公司之股份基礎給付交易如下：

協議之類型	給與日	給與數量	合約期間	既得條件	本期實際 離職率	估計未來 離職率
現金增資保留 員工認購	99.2.16	150,000股	NA	立即既得	NA	NA
現金增資保留 員工認購	100.6.2	207,000股	NA	立即既得	NA	NA
員工認股權計畫	99.3.31	750,000股	2~4年	2年~4年 之服務	-	5%

2. 上述員工認股權計畫之詳細資訊如下：

	100 年 度		99 年 度	
	認股權 數量(股)	加權平均 履約價格(元)	認股權 數量(股)	加權平均 履約價格(元)
年初流通在外認股權	730,000	\$ 60	-	\$ -
本期給與認股權	-	-	750,000	60
本期放棄認股權	( 70,000)	51.63	( 20,000)	60
本期執行認股權	-	-	-	-
本期逾期失效認股權	-	-	-	-
期末流通在外認股權	<u>660,000</u>	51.63	<u>730,000</u>	60
期末可執行認股權	<u>-</u>	-	<u>-</u>	-

3. 截至民國100年及99年12月31日止，流通在外之認股權履約價格分別為51.63元及60元，加權平均剩餘合約期間分別為2.25年及3.25年。

4. 本公司給與之股份基礎給付交易，使用 Black-Scholes 選擇權評價模式估計認股選擇權之公平價值，相關資訊如下：

協議之類型	給與日	股價 (元)	履約價 格(元)	預期 波動率	預期存 續期間	預期 股利	無風險 利率	每單位公 平價值(元)
現金增資保留員 工認購	99.2.16	\$ 67.95	\$ 60	-	-	-	-	\$ 7.95
現金增資保留員 工認購	100.6.2	109.69	110	-	-	-	-	8.70
員工認股權計畫	99.3.31	67.95	60	55.24%	4.35年	-	0.89%	32.72

5. 股份基礎給付交易產生之費用如下：

	100 年 度	99 年 度
權益交割	<u>\$ 10,441</u>	<u>\$ 7,697</u>

## (十八) 普通股每股盈餘

	100		年		度	
	金 額		加權平均流通 在外股數(仟股)	每股盈餘(元)		
	稅 前	稅 後		稅 前	稅 後	
基本每股盈餘：						
屬於普通股股東之本 期純益	\$ 18,428	\$ 12,268	19,431	\$0.95	\$0.63	
具稀釋作用之潛在 普通股之影響						
-員工認股權憑證	-	-	292			
-員工分紅	-	-	2			
稀釋每股盈餘：						
屬於普通股股東之本 期純益加潛在普通股 之影響	\$ 18,428	\$ 12,268	19,725	\$0.93	\$0.62	
	99		年		度	
	金 額		加權平均流通 在外股數(仟股)	每股盈餘(元)		
	稅 前	稅 後		稅 前	稅 後	
基本每股盈餘：						
屬於普通股股東之本 期純益	\$ 94,363	\$75,587	17,816	\$5.30	\$4.24	
具稀釋作用之潛在 普通股之影響						
-員工認股權憑證	-	-	64			
-員工分紅	-	-	29			
稀釋每股盈餘：						
屬於普通股股東之本 期純益加潛在普通股 之影響	\$ 94,363	\$75,587	17,909	\$5.27	\$4.22	

因員工分紅可選擇採用發放股票之方式，於計算每股盈餘時，係假設員工分紅將採發放股票方式，於該潛在普通股具有稀釋作用時計入加權平均流通在外股數，以計算稀釋每股盈餘；計算基本每股盈餘時，係於股東會決議上一年度員工分紅採發放股票方式之股數確定時，始將該股數計入股東會決議年度普通股加權平均流通在外股數。

(十九) 用人、折舊、折耗及攤銷費用

本公司發生之用人、折舊、折耗及攤銷費用依其功能別彙總如下：

性質別	功能別	100 年 度		合計
		屬於營業成本者	屬於營業費用者	
用人費用				
薪資費用		\$ 22,114	\$ 91,112	\$ 113,226
勞健保費用		1,809	6,386	8,195
退休金費用		1,015	3,796	4,811
其他用人費用		879	3,418	4,297
折舊費用		19,876	1,303	21,179
攤銷費用		85,425	8,102	93,527

性質別	功能別	99 年 度		合計
		屬於營業成本者	屬於營業費用者	
用人費用				
薪資費用		\$ 20,069	\$ 92,080	\$ 112,149
勞健保費用		1,246	5,084	6,330
退休金費用		770	3,100	3,870
其他用人費用		643	4,246	4,889
折舊費用		11,777	1,037	12,814
攤銷費用		81,386	12,656	94,042

五、關係人交易

(一) 關係人之名稱及關係

關係人名稱	與本公司之關係
大智通文化行銷股份有限公司(大智通)	本公司法人董事之聯屬公司
亞聯通信科技股份有限公司(亞聯通信)	該公司董事長為本公司董事長之一親等
健勤投資股份有限公司(健勤投資)	"
Blue Panda Holding Limited (Blue Panda)	董事長與本公司同
上海布魯潘達網路技術有限公司 (上海布魯潘達)	Blue Panda之聯屬公司
Perfect Galaxy Limited	本公司之子公司
Cayenne (Hong Kong) Limited (辣椒香港)	本公司之孫公司
董事、監察人、總經理及副總經理等	本公司之主要管理階層

(二) 與關係人間之重大交易事項

1. 銷貨收入

	100 年 度	99 年 度
大智通	\$ 391,040	\$ 413,502

大智通為本公司線上遊戲點數卡產品之通路商，上列銷貨收入為本公司透過該公司銷售點數卡產品之銷售額。本公司對其銷售價格與其他通路商並無重大差異，收款期間為月結 60 天；本公司對其餘通路商之收款期限主

要為月結 45 天。

如財務報表附註二(十四)所述，本公司收入之認列，係依財團法人會計研究發展基金會(91)基秘字第 006 號函規定，按點數卡使用及服務履行期間認列之，故帳列營業收入與上列所述之銷售額並不相同。

2. 其他營業收入—權利金收入

	100 年 度		99 年 度	
	金額	占該科目 百分比	金額	占該科目 百分比
辣椒香港	\$ 648	\$ 56	\$ -	\$ -

本公司於民國 100 年間與辣椒香港簽訂 2 款線上遊戲軟體授權協議，授權該公司於港澳地區營運，授權期間為 4~6 年，並依約收取授權金計 USD390,000；截至民國 100 年 12 月 31 日止，上述權利金業已全數收迄並依授權期間分期認列權利金收入。

3. 營業成本—分成費

	100 年 度		99 年 度	
	金額	占該科目 百分比	金額	占該科目 百分比
上海布魯潘達	\$ 1,959	1	\$ 1,903	1

4. 營業費用

	100 年 度		99 年 度	
	金額	占該科目 百分比	金額	占該科目 百分比
(1) <u>物流費等</u>				
大智通	\$ 14,475	86	\$ 13,195	74
(2) <u>租金支出</u>				
健勤投資	\$ 1,844	32	\$ -	-
亞聯通信	1,796	31	2,844	57
	\$ 3,640	63	\$ 2,844	57

本公司向亞聯通信及健勤投資承租辦公場所，租金計價方式由雙方議定，並依租賃契約約定收付款。

5. 應收(付)款項

	100 年 12 月 31 日		99 年 12 月 31 日	
	金額	占該科目 百分比	金額	占該科目 百分比
<u>應收帳款</u>				
大智通	\$ 78,191	57	\$ 102,333	73
<u>應付費用</u>				
大智通	\$ 2,457	6	\$ 3,139	7

6. 存出保證金

	100 年 12 月 31 日		99 年 12 月 31 日	
	金 額	占該科目 百分比	金 額	占該科目 百分比
大智通	\$ 2,000	69	\$ 2,000	65
其他	322	11	310	10
	<u>\$ 2,322</u>	<u>80</u>	<u>\$ 2,310</u>	<u>75</u>

7. 取得線上遊戲授權

本公司於民國 99 年 3 月與上海布魯潘達簽訂授權協議，以 USD600 仟元取得線上遊戲軟體-食神小當家之獨家授權，授權期間為 6 年，且本公司應自遊戲正式收費之日起，依營業收入之一定比例支付銷售分成費。

8. 背書保證

截至民國 100 年 12 月 31 日止，本公司為辣椒香港購置設備之應付租賃款提供計 HKD 2,800 仟元之背書保證。

9. 主要管理階層薪酬資訊

	100 年 度	99 年 度
薪資及獎金	\$ 16,858	\$ 15,507
業務執行費用	1,151	1,199
董監酬勞及員工紅利	12	116
股份基礎給付費用	1,804	1,377
	<u>\$ 19,825</u>	<u>\$ 18,199</u>

- (1) 薪資及獎金包括薪資、職務加給、退職退休金、離職金、各種獎金、獎勵金等。
- (2) 業務執行費用包括車馬費、特支費、各種津貼、宿舍、配車等實物提供。
- (3) 董監酬勞及員工紅利係指當期估列於損益表之董監酬勞及員工紅利。
- (4) 股份基礎給付費用係指依財務會計準則公報第三十九號認列之酬勞成本。

六、抵(質)押之資產

本公司之資產提供擔保明細如下：

資 產 項 目	帳 面 價 值		擔 保 用 途
	100年12月31日	99年12月31日	
租賃資產	<u>\$ 6,868</u>	<u>\$ 7,462</u>	應付租賃款擔保

七、重大承諾事項及或有事項

本公司與數家線上遊戲開發商簽訂有線上遊戲軟體授權合約，主要合約內容如下：

- (一) 授權期間為 3~8 年。
- (二) 本公司應依合約約定金額支付權利金；截至民國 100 年 12 月 31 日止，本公司已簽約而尚未支付之線上遊戲權利金計 USD900 仟元。
- (三) 本公司應自遊戲正式收費之日起，依遊戲營業收入之一定比例支付銷售分成費。

(四)部分合約訂有最低保證銷售分成費條款:截至民國 100 年 12 月 31 日止,已正式營運之遊戲,本公司已依約預付最低保證分成費\$33,882,尚未支付之最低保證分成費計 USD1,293 仟元;已簽訂合約但尚未正式營運之遊戲,本公司已預付最低保證分成費\$2,902,尚未支付之最低保證分成費用金額計 USD400 仟元。上述已預付之最低保證分成費分別列於「預付費用」及「其他資產—其他」科目項下,可扣抵未來應付之銷售分成費。

八、重大之災害損失

無。

九、重大之期後事項

(一)本公司於民國 101 年 1 月 6 日經董事會決議通過發行員工認股權憑 750,000 單位,得分次發行,每單位認股權憑證得認購本公司普通股 1 股,因認股權行使而須發行之普通股總數為 750,000 股。

(二)本公司於民國 101 年 3 月 26 日經董事會決議通過,擬出資 USD1,400 仟元與一韓國線上遊戲公司合資於台灣成立線上遊戲公司,持股比例為 35%。

十、其他

(一)財務報表表達

民國 99 年度財務報表之部分科目業予重分類,俾與民國 100 年度財務報表比較。

(二)金融商品公平價值

	100 年 12 月 31 日		
	公 平 價 值		
	帳面價值	公開報價 決定之金額	評價方法 估計之金額
<u>非衍生性金融商品</u>			
資產			
公平價值與帳面價值相等之金融資產	\$ 331,437	\$ -	\$ 331,437
以成本衡量之金融資產	7,256	-	-
負債			
公平價值與帳面價值相等之金融負債	102,849	-	102,849
應付租賃款—非流動	1,958	-	1,958

	99 年 12 月 31 日		
	公 平 價 值		
	帳面價值	公開報價 決定之金額	評價方法 估計之金額
<u>非衍生性金融商品</u>			
<u>資產</u>			
公平價值與帳面價值相等之金融資產	\$ 226,808	\$ -	\$ 226,808
以成本衡量之金融資產	7,256	-	-
<u>負債</u>			
公平價值與帳面價值相等之金融負債	130,217	-	130,217
長期借款	12,110	-	12,110
應付租賃款－非流動	4,018	-	4,018

本公司估計金融商品公平價值所使用之方法及假設如下：

1. 短期金融商品因折現值影響不大，故以帳面價值估計其公平價值。此方法應用於現金及約當現金、應收帳款、其他應收款、存出保證金、短期借款(含一年或一營業週期內到期長期負債)、應付票據及款項、應付費、其他應付款及存入保證金等。
2. 長期借款因係採浮動利率計息，故以帳面價值估計其公平價值。
3. 應付租賃款－非流動因折現值影響不大，以帳面價值估計其公平價值。

(三) 利率風險部位資訊

本公司民國 100 年及 99 年 12 月 31 日具利率變動之公平價值風險之金融負債分別為 \$5,498 及 \$6,923；具利率變動之現金流量風險之金融負債分別為 \$0 及 \$43,950。

(四) 財務風險控制及避險策略

本公司採用全面風險管理與控制系統，以清楚辨認、衡量並控制本公司所有各種風險(包含市場風險、信用風險、流動性風險及現金流量風險)，使本公司之管理階層能有效從事控制並衡量市場風險、信用風險、流動性風險及現金流量風險。

本公司管理當局為能有效控管各種市場風險管理目標，以達到最佳化之風險部位、維持適當流動性部位及集中管理所有市場風險，係經適當考量經濟環境、競爭狀況及市場價值風險之影響下，達到最佳化之風險部位、維持適當流動性部位及集中管理所有市場風險。

(五) 重大財務風險資訊

1. 市場風險

本公司從事之業務涉及若干非功能性貨幣，故受匯率波動之影響，具重大匯率波動影響之外幣資產及負債資訊如下：



	100年12月31日		99年12月31日	
	外幣	匯率	外幣	匯率
(外幣：功能性貨幣)				
金融資產				
採權益法之長期股權投資				
美金：新台幣	USD 1,289仟元	30.275	-	-
金融負債				
貨幣性項目				
美金：新台幣	USD 1,514仟元	30.275	USD 484仟元	29.13
2. 信用風險				
(1) 本公司應收帳款債務人之信用良好，預期交易相對人不致發生違約，故發生信用風險之可能性不大，而最大之信用風險金額為其帳面價值。				
(2) 本公司提供借款擔保承諾均依「背書保證作業程序」辦理，且僅針對本公司直接控股達50%以上之子公司，及直接或間接控股比例達50%，且本公司有決策能力之企業為之。由於該等公司之信用狀況均能完全掌控，故未要求提供擔保品。若其均未能履約，最大可能發生之信用風險金額為保證金額。				
3. 流動性風險				
(1) 本公司投資之以成本衡量之金融資產因無活絡市場，故預期具有流動性風險。				
(2) 本公司之營運資金足以支應本公司之資金需求，預期不致發生重大之流動性風險。				
4. 現金流量風險				
本公司經評估應無重大利率變動之現金流量風險。				

十一、附註揭露事項

(一) 重大交易事項相關資訊

本公司民國100年度重大交易事項揭露如下：

1. 資金貸與他人：無。
2. 為他人背書保證：

編號	背書保證者 公司名稱	被背書保證對象		對單一企業 背書保證 限額(註)	本期最高背 書保證餘額	期末背書 保證餘額	以財產擔保之 背書保證金額	累計背書保證 金額佔最近期 財務報表淨值	背書保證 最高限額 (註)	備註
		公司名稱	與本公司之關係							
0	紅心辣椒娛樂科技股份有限公司	Cayenne (Hong Kong) Limited	本公司之孫公司	\$ 81,682	\$ 10,912	\$ 10,912	\$ -	1.67	\$ 81,682	

註：本公司背書保證責任總額以不超過實收資本額之百分之四十為限，而對單一企業背書保證則以不超過實收資本額之百分之二十，且以不超過被背書保證企業最近財務報表淨值百分之四十為限。為本公司之子公司背書保證限額不受單一企業背書保證之限制。

3. 期末持有有價證券：

持有之公司	有價證券種類及名稱	帳列科目	期末		備註
			帳面金額	持股比例	
紅心辣椒娛樂科技 股份有限公司	Blue Panda Holding Limited	以成本衡量之金融資產—非流動	USD 230仟元	8.36%	USD 38仟元
紅心辣椒娛樂科技 股份有限公司	Perfect Galaxy Limited	採權益法之長期股權投資	\$ 1,500	51.90%	\$ 39,038
Perfect Galaxy Limited	Cayenne (Hong Kong) Limited	採權益法之長期股權投資	HKD16,855仟元	100%	HKD16,855仟元

4. 累積買進或賣出同一有價證券之金額達新台幣一億元或實收資本額百分之二十以上：

買、賣 之公司	有價證券 種類及名稱	交易 對象	買		賣		出		未	
			金額	股數	金額	股數	金額	股數	金額	股數
紅心辣椒娛 樂科技股份 有限公司	Perfect Galaxy Limited	採權益法之 長期股權投 資	\$ -	1,500,000	\$ 43,394	\$ -	\$ -	\$ -	\$ -	\$ 39,038

註：係累積換算調整數及投資損益。

5. 取得不動產之金額達新台幣一億元或實收資本額百分之二十以上：無。

6. 處分不動產之金額達新台幣一億元或實收資本額百分之二十以上：無。

7. 興關係人進、銷貨交易金額達新台幣一億元或實收資本額百分之二十以上者：

進(銷)貨之公司	交易對象	關係		易		情形		應收(付)帳款		備註
		金額	股數	金額	股數	佔總進 (銷)貨 之比率	授信期間	交易條件與一般交 易不同之情形及原因	佔總應收 (付)帳款 之比率	
本公司	大智通文化行銷股份 有限公司	\$ 391,040		\$ 391,040		註	月結60天	正常	57%	-
							月結60天	正常	57%	-

註：詳財務報表附註五(二)1. 銷貨收入之說明。

8. 應收關係人款項達新台幣一億元或實收資本額百分之二十以上：

帳列應收款項之公司	交易對象	關係		逾期應收關係人款項		應收關係人款項餘額		週轉率		逾期應收關係人款項		應收關係人款項	
		本公司	大智通文化行銷股份有限公司	本公司法人董事之聯屬公司	金額	處理方式	金額	處理方式	金額	處理方式	金額	處理方式	金額
本公司	大智通文化行銷股份有限公司				78,191			\$	-			\$	42,316
													\$

註：詳財務報表附註五(二)1.銷貨收入之說明。

9. 從事衍生性商品交易：無。

(二) 轉投資事業相關資訊

投資公司名稱	被投資公司名稱	所在地區	主要營業項目	原幣別	始本期	投資幣別	金額	期末	未	持	被投資公司		本期		認列之	
											金額	幣別	金額	幣別	金額	幣別
紅心辣椒娛樂科技股份有限公司	Perfect Galaxy Limited	英屬維京群島	一般轉投資業務	新台幣	\$ 39,038	新台幣	-	1,500,000	51.90	新台幣	\$ 39,038	新台幣	(\$ 12,018)	新台幣	(\$ 6,237)	子公司
Perfect Galaxy Limited	Cayenne (Hong Kong) Limited	香港	遊戲代理及銷售業務	港幣	20,000	港幣	-	20,000,000	100.00	港幣	16,855	港幣	( 3,145)	港幣	-	孫公司

註：轉投資公司重大交易事項相關資訊，請詳附註十一(一)說明。

(三) 大陸投資資訊

1. 投資大陸公司之基本資料：

大陸被投資公司名稱	主要營業項目	實收資本額	投資方式	本期匯出或回	或本期匯出或回	自本期初	自本期初	自本期初	自本期初	自本期初	自本期初	自本期初	自本期初	自本期初	自本期初	自本期初	自本期初
夏亞信息技術(上海)有限公司(註)	遊戲軟體買賣	\$ 116,952	透過轉投資第三地區現有公司再投資大陸公司	匯出	匯出	匯出	匯出	匯出	匯出	匯出	匯出	匯出	匯出	匯出	匯出	匯出	匯出
				\$ -	\$ -	\$ 6,963	\$ 6,963	\$ -	\$ -	\$ 6,963	\$ 6,963	\$ -	\$ -	\$ -	\$ -	\$ -	\$ -

公司名稱	本期期末累計自台灣匯出赴大陸地區投資金額	經核准	經濟部投資審議會依經濟部投資審議會規定
紅心辣椒娛樂科技股份有限公司	\$ 6,963	\$ 6,963	392,651

註：係 Blue Panda Holding Limited 100%持有之轉投資公司。

2. 本公司直接或間接經由第三地區事業與轉投資之大陸被投資公司所發生之重大交易事項、暨其價格、付款條件、未實現損益：

- (1) 進貨金額及百分比與相關應收、付款項之期末餘額及百分比：無。
- (2) 銷貨金額及百分比與相關應收款項之期末餘額及百分比：無。
- (3) 財產交易金額及其所產生之損益數額：無。
- (4) 票據背書、保證或提供擔保品之期末餘額及其目的：無。
- (5) 資金融通之最高餘額、期末餘額、利率區間及當期利息總額：無。
- (6) 其他對當期損益或財務狀況有重大影響之交易事項，如勞務之提供或收受等：

子公司辣椒香港於民國100年間與上海布魯潘達發訂一線上遊戲之授權協議，授權辣椒香港於港澳地區營運，授權期間為5年；辣椒香港依約支付授權金，並自遊戲正式收費之日起，依該遊戲營業收入之一定比例支付銷售分成費。

## 十二、營運部門資訊

營運部門資訊係依財務會計準則公報第四十一號規定，另於合併財務報表中揭露。

五、最近年度經會計師查核簽證之母子公司合併財務報表

紅心辣椒娛樂科技股份有限公司

關係企業合併財務報表聲明書

本公司民國 100 年度（自 100 年 1 月 1 日至 100 年 12 月 31 日止）依「關係企業合併營業報告書關係企業合併財務報表及關係報告書編製準則」應納入編製關係企業合併財務報表之公司與依財務會計準則公報第七號應納入編製母子公司合併財務報表之公司均相同，且關係企業合併財務報表所應揭露相關資訊於前揭母子公司合併財務報表中均已揭露，爰不再另行編製關係企業合併財務報表。

特此聲明

公司名稱：紅心辣椒娛樂科技股份有限公司

負責人：鄧潤澤



中 華 民 國 1 0 1 年 3 月 2 6 日

會計師查核報告

(101)財審報字第 11003595 號

紅心辣椒娛樂科技股份有限公司 公鑒：

紅心辣椒娛樂科技股份有限公司及子公司民國 100 年 12 月 31 日之合併資產負債表，暨民國 100 年 1 月 1 日至 12 月 31 日之合併損益表、合併股東權益變動表及合併現金流量表，業經本會計師查核竣事。上開合併財務報表之編製係管理階層之責任，本會計師之責任則為根據查核結果對上開合併財務報表表示意見。

本會計師係依照「會計師查核簽證財務報表規則」及中華民國一般公認審計準則規劃並執行查核工作，以合理確信合併財務報表有無重大不實表達。此項查核工作包括以抽查方式獲取合併財務報表所列金額及所揭露事項之查核證據、評估管理階層編製合併財務報表所採用之會計原則及所作之重大會計估計，暨評估合併財務報表整體之表達。本會計師相信此項查核工作可對所表示之意見提供合理之依據。

依本會計師之意見，第一段所述合併財務報表在所有重大方面係依照「證券發行人財務報告編製準則」及中華民國一般公認會計原則編製，足以允當表達紅心辣椒娛樂科技股份有限公司及子公司民國 100 年 12 月 31 日之合併財務狀況，暨民國 100 年 1 月 1 日至 12 月 31 日之合併經營成果與現金流量。

資 誠 聯 合 會 計 師 事 務 所

陳美姿

陳美姿



會計師

林瑟凱

林瑟凱



前財政部證券管理委員會

核准簽證文號：(82)台財證(六)第 39230 號

行政院金融監督管理委員會證券期貨局

核准簽證文號：金管證六字第 0960072936 號

中 華 民 國 1 0 1 年 3 月 2 6 日

紅心辣椒娛樂科技股份有限公司及子公司  
 合併資產負債表  
 民國100年12月31日



單位：新台幣仟元

資	產	附註	金	額	%
<b>流動資產</b>					
1100	現金及約當現金	四(一)	\$	240,649	26
1140	應收帳款淨額	四(二)		67,662	7
1150	應收帳款－關係人淨額	五		78,191	9
1160	其他應收款	四(十三)		7,075	1
120X	存貨			716	-
1250	預付費用	四(三)及七		27,355	3
1286	遞延所得稅資產－流動	四(十三)		75	-
11XX	<b>流動資產合計</b>			<u>421,723</u>	<u>46</u>
<b>基金及投資</b>					
1480	以成本衡量之金融資產－非流動			<u>7,256</u>	<u>1</u>
<b>固定資產</b>					
		四(四)及六			
<b>固定資產原始成本</b>					
1531	機器設備			102,189	11
1551	運輸設備			2,320	-
1561	辦公設備			4,571	1
1611	租賃資產			20,917	2
1631	租賃改良			3,451	-
1681	其他設備			<u>6,879</u>	<u>1</u>
15XY	<b>成本及重估增值</b>			140,327	15
15X9	減：累計折舊		(	<u>52,242</u> )	( 6 )
15XX	<b>固定資產淨額</b>			<u>88,085</u>	<u>9</u>
<b>無形資產</b>					
1750	電腦軟體成本			5,797	1
1780	其他無形資產	四(五)及五		<u>363,911</u>	<u>39</u>
17XX	<b>無形資產合計</b>			<u>369,708</u>	<u>40</u>
<b>其他資產</b>					
1820	存出保證金	五		2,904	-
1860	遞延所得稅資產－非流動	四(十三)		12,910	2
1888	其他資產－其他	四(三)及七		<u>18,135</u>	<u>2</u>
18XX	<b>其他資產合計</b>			<u>33,949</u>	<u>4</u>
1XXX	<b>資產總計</b>		\$	<u><u>920,721</u></u>	<u><u>100</u></u>

(續次頁)

紅心辣椒娛樂科技股份有限公司及子公司  
合併資產負債表  
民國100年12月31日



單位：新台幣仟元

負債及股東權益	附註	金	額	%
<b>流動負債</b>				
2120 應付票據		\$	600	-
2140 應付帳款			45,488	5
2170 應付費用	四(六)及五		48,182	5
2210 其他應付款項	四(四)(七)		21,802	3
2260 預收款項	四(八)		101,859	11
21XX <b>流動負債合計</b>			<u>217,931</u>	<u>24</u>
<b>長期負債</b>				
2446 <b>應付租賃款－非流動</b>	四(四)		<u>7,343</u>	<u>1</u>
<b>其他負債</b>				
2820 存入保證金			729	-
2888 其他負債－其他	四(八)		4,119	-
2XXX <b>負債總計</b>			<u>230,122</u>	<u>25</u>
<b>股東權益</b>				
<b>股本</b>				
3110 普通股股本	四(十)(十二)		204,204	22
<b>資本公積</b>				
3211 普通股溢價	四(十)(十一)		365,873	40
3271 員工認股權			15,144	2
<b>保留盈餘</b>				
3310 法定盈餘公積	四(十)(十二)		12,724	1
3320 特別盈餘公積			15,117	2
3350 未分配盈餘			39,476	4
<b>股東權益其他調整項目</b>				
3420 累積換算調整數			1,881	-
361X <b>母公司股東權益合計</b>			<u>654,419</u>	<u>71</u>
3610 少數股權			36,180	4
3XXX <b>股東權益總計</b>			<u>690,599</u>	<u>75</u>
<b>重大承諾事項及或有事項</b>	五及七			
<b>重大期後事項</b>	九			
<b>負債及股東權益總計</b>		\$	<u>920,721</u>	<u>100</u>

後附合併財務報表附註為本合併財務報表之一部分，請併同參閱。

董事長：鄧潤澤



經理人：葉慶元



會計主管：游升志





紅心辣椒娛樂科技股份有限公司及子公司  
合併損益表  
民國 100 年 1 月 1 日至 12 月 31 日



單位：新台幣仟元  
(除每股盈餘為新台幣元外)

項目	附註	金	額	%
<b>營業收入</b>	五			
4110 銷貨收入		\$	752,344	100
4800 其他營業收入			542	-
4000 <b>營業收入合計</b>			<u>752,886</u>	<u>100</u>
<b>營業成本</b>	四(十六)			
5110 銷貨成本		(	410,864)	( 55)
5910 <b>營業毛利</b>			<u>342,022</u>	<u>45</u>
<b>營業費用</b>	四(十六)及五			
6100 推銷費用		(	235,548)	( 31)
6200 管理及總務費用		(	76,136)	( 10)
6000 <b>營業費用合計</b>		(	<u>311,684</u> )	( 41)
6900 <b>營業淨利</b>			<u>30,338</u>	<u>4</u>
<b>營業外收入及利益</b>				
7110 利息收入			224	-
7480 什項收入			1,599	-
7100 <b>營業外收入及利益合計</b>			<u>1,823</u>	<u>-</u>
<b>營業外費用及損失</b>				
7510 利息費用		(	622)	-
7560 兌換損失		(	2,032)	-
7630 減損損失	四(五)	(	19,075)	( 3)
7880 什項支出		(	5)	-
7500 <b>營業外費用及損失合計</b>		(	<u>21,734</u> )	( 3)
7900 <b>繼續營業單位稅前淨利</b>			10,427	1
8110 所得稅費用	四(十三)	(	3,940)	-
9600XX <b>合併總損益</b>		\$	<u>6,487</u>	<u>1</u>
<b>歸屬於：</b>				
9601 合併淨損益		\$	12,268	2
9602 少數股權損益		(	5,781)	( 1)
		\$	<u>6,487</u>	<u>1</u>
			<u>稅 前</u>	<u>稅 後</u>
<b>普通股每股盈餘</b>	四(十五)			
<b>基本每股盈餘</b>				
9710 繼續營業單位淨利		\$	0.54	\$ 0.33
9740AA 少數股權			0.35	0.30
9750 <b>本期淨利</b>		\$	<u>0.89</u>	<u>\$ 0.63</u>
<b>稀釋每股盈餘</b>				
9810 繼續營業單位淨利		\$	0.53	\$ 0.33
9840AA 少數股權			0.35	0.29
9850 <b>本期淨利</b>		\$	<u>0.88</u>	<u>\$ 0.62</u>

後附合併財務報表附註為本合併財務報表之一部分，請併同參閱。

董事長：鄧潤澤



經理人：葉慶元



會計主管：游升志



  
 紅心辣椒娛樂科技股份有限公司及其子公司  
 合併股東權益變動表  
 民國100年1月1日至100年12月31日

單位：新台幣千元

	資 本 公 積 保 留 盈 餘			未 分 配 盈 餘	累 積 換 算 調 整 數	少 數 股 權	合 計
	普 通 股 本	普 通 股 溢 價	員 工 認 股 權 證				
100年1月1日餘額	\$ 165,000	\$ 157,672	\$ 6,504	\$ 5,166	\$ -	\$ -	\$ 439,918
現金增資	20,640	206,400	-	-	-	-	227,040
現金增資員工酬勞成本	-	1,801	-	-	-	-	1,801
發行員工認股權證證酬勞成本	-	-	8,640	-	-	-	8,640
盈餘指撥及分派(註)：							
提列法定盈餘公積	-	-	-	7,558	-	-	( 7,558)
提列特別盈餘公積	-	-	-	-	15,117	-	( 15,117)
現金股利	-	-	-	-	-	( 37,129)	- ( 37,129)
股票股利	18,564	-	-	-	-	( 18,564)	-
100年度合併總損益	-	-	-	-	-	( 5,781)	6,487
國外長期投資換算調整數	-	-	-	-	1,881	-	1,881
少數股權變動	-	-	-	-	-	41,961	41,961
100年12月31日餘額	\$ 204,204	\$ 365,873	\$ 15,144	\$ 12,724	\$ 15,117	\$ 36,180	\$ 690,599

註：員工紅利\$529業已於損益表中扣除。

後附合併財務報表附註為本合併財務報表之一部分，請併同參閱。



董事長：鄧潤澤



經理人：葉慶元



會計主管：游升志

紅心辣椒娛樂科技股份有限公司及子公司  
 合併現金流量表  
 民國 100 年 1 月 1 日至 12 月 31 日



單位：新台幣仟元

	金	額
<b>營業活動之現金流量</b>		
合併總損益	\$	6,487
調整項目		
折舊費用		22,940
各項攤提		93,527
處分固定資產損失		2
無形資產減損損失		19,075
現金增資員工酬勞成本		1,801
發行員工認股權憑證酬勞成本		8,640
資產及負債科目之變動		
應收帳款	(	5,206 )
其他應收款	(	2,633 )
存貨	(	396 )
預付費用	(	8,856 )
遞延所得稅資產	(	3,481 )
其他資產-其他	(	18,135 )
應付票據		56
應付帳款		29,255
應付所得稅	(	12,692 )
應付費用		626
其他應付款項	(	99 )
預收款項		49,143
其他負債-其他		3,808
營業活動之淨現金流入		183,862

(續次頁)

紅心辣椒娛樂科技股份有限公司及子公司  
 合併現金流量表  
 民國 100 年 1 月 1 日至 12 月 31 日



單位：新台幣仟元

	金	額
<b>投資活動之現金流量</b>		
購置固定資產付現數	(\$	54,820)
處分固定資產價款		1
電腦軟體成本增加	(	4,454)
其他無形資產增加	(	152,808)
存出保證金減少		158
投資活動之淨現金流出	(	211,923)
<b>融資活動之現金流量</b>		
短期借款減少	(	15,000)
長期借款償還數	(	28,950)
存入保證金增加		250
現金增資		227,040
發放現金股利	(	37,128)
少數股權增加		41,961
融資活動之淨現金流入		188,173
匯率影響數		1,881
本期現金及約當現金增加		161,993
期初現金及約當現金餘額		78,656
期末現金及約當現金餘額	\$	240,649
<b>現金流量資訊之補充揭露</b>		
本期支付利息	\$	622
本期支付所得稅	\$	23,229
<b>支付部份現金之投資活動</b>		
購置固定資產總價款	\$	46,480
加：期初應付設備款		18,093
期初應付租賃款		6,923
減：期末應付設備款	(	2,436)
期末應付租賃款	(	14,240)
購置固定資產現金支付數	\$	54,820

後附合併財務報表附註為本合併財務報表之一部分，請併同參閱。

董事長：鄧潤澤



經理人：葉慶元



會計主管：游升志



紅心辣椒娛樂科技股份有限公司及子公司

財務報表附註

民國 100 年及 99 年 12 月 31 日

單位：新台幣仟元  
(除特別註明者外)

一、公司沿革

- (一)紅心辣椒娛樂科技股份有限公司(以下簡稱「本公司」)設立於民國 95 年 9 月，並於同年開始營業，主要營業項目為資訊軟體服務等。本公司股票自民國 100 年 6 月 10 日起，於財團法人中華民國證券櫃檯買賣中心掛牌買賣。
- (二)截至民國 100 年 12 月 31 日止，本公司及子公司員工人數合計約為 180 人。

二、重要會計政策之彙總說明

本合併財務報表係依照「證券發行人財務報告編製準則」及中華民國一般公認會計原則編製。重要會計政策彙總說明如下：

(一)合併財務報表編製基礎

1. 合併財務報表編製原則

本公司對於直接或間接持有有表決權股份比例超過 50%以上之被投資公司及符合有控制能力之條件者，全數納入合併財務報表編製個體，並於每季編製合併財務報表。

本公司與合併子公司相互間重大交易事項及資產負債表科目餘額，均予以沖銷。

2. 列入合併財務報表之子公司

<u>投資公司名稱</u>	<u>子公司名稱</u>	<u>業務性質</u>	<u>所持股權百分比</u>	
			<u>100年12月31日</u>	<u>備註</u>
紅心辣椒娛樂科技股份有限公司	Perfect Galaxy Limited	一般轉投資業務	51.90	註
Perfect Galaxy Limited	Cayenne (Hong Kong) Limited (Cayenne-HK)	遊戲代理及銷售等業務	100.00	註

註：係民國 100 年度新投資設立。

3. 未列入合併財務報表之子公司：無。
4. 子公司會計期間不同之調整及處理方式：不適用。
5. 國外子公司營業之特殊風險：無重大營業之特殊風險。
6. 子公司將資金移轉予母公司之能力受有重大限制者，該限制之本質與程序：無。
7. 子公司持有母公司發行證券之內容：無。
8. 子公司發行轉換公司債及新股之有關資料

(1)Perfect Galaxy Limited 於民國 100 年 4 月設立，設立時資本額為美

金 1,378 仟元，其中本公司投資美金 700 仟元；嗣於民國 100 年 8 月以每股美金 1 元辦理現金增資計 1,512,500 股，截至民國 100 年 12 月 31 日止，該公司資本額為美金 2,890 仟元，其中本公司累計投資金額為美金 1,500 仟元。

(2) Cayenne (Hong Kong) Limited 於民國 100 年 4 月由 Perfect Galaxy Limited 投資港幣 9,000 仟元設立之，並於民國 100 年 9 月以每股港幣 1 元辦理現金增資計 11,000,000 股，截至民國 100 年 12 月 31 日止，該公司資本額為港幣 20,000 仟元。

## (二) 子公司外幣財務報表換算基礎

海外子公司財務報表於轉換時，所有資產、負債科目均按資產負債表日之匯率換算，股東權益中除期初保留盈餘以上期期末換算後之餘額估算外，其餘均按歷史匯率換算；股利按宣告日之匯率換算，損益科目按加權平均匯率換算。換算產生之差額，列入「累積換算調整數」，作為股東權益之調整項目。

## (三) 外幣交易

1. 外幣交易按交易當日之即期匯率作為入帳基準，其與實際收付時之兌換差異，列為當年度損益。
2. 期末就外幣貨幣性資產或負債餘額，按資產負債表日之即期匯率評價調整，因調整而產生之兌換差額列為當年度損益。
3. 期末就外幣非貨幣性資產或負債餘額，屬依公平價值衡量且變動列入損益者，按資產負債表日之即期匯率評價調整，因調整而產生之兌換差額列為當年度損益；屬依公平價值衡量且變動列入股東權益調整項目者，按資產負債表日之即期匯率評價調整，因調整而產生之兌換差額，列為股東權益調整項目；屬非依公平價值衡量者，則按交易日之歷史匯率衡量。

## (四) 資產負債區分流動及非流動之分類標準

1. 資產符合下列條件之一者，列為流動資產；資產不屬於流動資產者為非流動資產：
  - (1) 因營業所產生之資產，預期將於正常營業週期中變現、消耗或意圖出售者。
  - (2) 主要為交易目的而持有者。
  - (3) 預期於資產負債表日後十二個月內將變現者。
  - (4) 現金或約當現金，但於資產負債表日後逾十二個月用以交換、清償負債或受有其他限制者除外。
2. 負債符合下列條件之一者，列為流動負債；負債不屬於流動負債者為非流動負債：
  - (1) 因營業而發生之債務，預期將於正常營業週期中清償者。
  - (2) 主要為交易目的而發生者。

(3)須於資產負債表日後十二個月內清償者。

(4)不能無條件延期至資產負債表日後逾十二個月清償之負債。

(五)應收票據及帳款、其他應收款

1. 應收票據及帳款係因出售商品或勞務而發生之債權，其他應收款係不屬於應收票據及帳款之其他應收款項。應收票據及帳款、其他應收款原始認列時以公平價值衡量，續後以有效利率法之攤銷後成本減除減損後之金額衡量。
2. 本公司及子公司於資產負債表日評估是否存在客觀證據，顯示重大個別金融資產發生減損，以及非屬重大之個別金融資產單獨或共同發生減損。若有減損之客觀證據，則認列減損損失。減損金額為金融資產之帳面價值與其估計未來現金流量採原始有效利率折現之現值間之差額。若後續期間減損金額減少，而該減少明顯與認列減損後發生之事件有關，則迴轉先前認列之金融資產減損金額，該迴轉不應使金融資產帳面金額大於未認列減損情況下之攤銷後成本，迴轉之金額認列為當期損益。

(六)存 貨

採永續盤存制，以取得成本為入帳基礎，成本之計算採加權平均法計算。期末存貨採成本與淨變現價值孰低衡量，比較成本與淨變現價值孰低時，採逐項比較法；淨變現價值係指在正常情況下之估計售價減除推銷費用後之餘額。

(七)以成本衡量之金融資產

1. 採交易日會計，於原始認列時，將金融商品以公平價值衡量，並加計取得或發行之交易成本。
2. 以成本衡量之金融資產若有減損之客觀證據，則認列減損損失，此減損金額不予迴轉。

(八)固定資產

1. 固定資產以取得成本為入帳基礎，並按估計經濟耐用年限，採平均法計提折舊。各項資產之耐用年限為4~6年。
2. 凡支出效益及於以後各期之重大改良或大修支出列為資本支出，經常性維護或修理支出則列為當期費用。
3. 凡租約屬資本租賃者，各期租金資本化為租賃資產並認列租賃負債。租賃資產計提折舊時，凡租期屆滿無條件移轉所有權或有優惠承購權者，按資產估計使用年數提列，其他資本租賃則按租賃期間提列。

(九)無形資產

1. 電腦軟體以取得成本為入帳基礎，按估計效益年數採直線法攤銷。
2. 其他無形資產主係線上遊戲軟體授權金等，以取得成本為入帳基礎，按估計效益年數，採直線法攤銷，攤銷年限除肖像權等為1年外，餘為3~8年。

(十) 非金融資產減損

本公司及子公司於資產負債表日針對有減損跡象之資產，估計其可回收金額，當可回收金額低於其帳面價值時，則認列減損損失。可回收金額係指一項資產之淨公平價值或其使用價值，兩者較高者。當以前年度認列資產減損之情況不再存在時，則在以前年度提列損失金額之範圍內予以迴轉。

(十一) 退休金

退休金辦法屬確定提撥退休辦法者，依權責發生基礎將應提撥之退休金數額認列為當期之退休金成本。

(十二) 所得稅

1. 所得稅之會計處理採跨期間與同期間之所得稅分攤，以前年度溢低估之所得稅，列為當期所得稅費用之調整項目。當稅法修正時，於公布日之年度按新規定將遞延所得稅負債或資產重新計算，因而產生之遞延所得稅負債或資產之變動影響數，列入當期繼續營業部門之所得稅費用(利益)。
2. 未分配盈餘依所得稅法加徵 10%之營利事業所得稅，於股東會決議分配盈餘後列為當期費用。

(十三) 員工分紅及董監酬勞

自民國 97 年 1 月 1 日起，本公司員工分紅及董監酬勞成本，依民國 96 年 3 月 16 日財團法人中華民國會計研究發展基金會(96)基秘字第 052 號函「員工分紅及董監酬勞會計處理」之規定，於具法律義務或推定義務且金額可合理估計時，認列為費用及負債。嗣後股東會決議實際配發金額與估列金額有差異時，則列為次年度之損益。另依民國 97 年 3 月 31 日財團法人中華民國會計研究發展基金會(97)基秘字第 127 號函「上市上櫃公司員工分紅股數計算基準」，本公司以財務報告年度之次年度股東會決議日前一日的每股公平價值(收盤價)，考慮除權除息影響後之金額，計算股票紅利之股數。

(十四) 股份基礎給付－員工獎酬

股份基礎給付協議之給與日於民國 97 年 1 月 1 日(含)以後者，以所給與權益商品之公平價值衡量所取得之員工勞務，並於既得期間認列為薪資費用。

(十五) 收入及成本

1. 線上遊戲點數卡等營業收入，依財團法人會計研究發展基金會(91)基秘字第 006 號函規定，於服務履行期間認列為收入，尚未履行之銷售則予以遞延，帳列「預收款項-遞延收入」項下。
2. 授權合約所收取之權利金收入，依相關合約之實質內容，按權責發生基礎認列。
3. 相關成本配合收入於發生時承認，費用則依權責發生制於發生時認列為當期費用。



#### (十六) 會計估計

本公司於編製合併財務報表時，業已依照中華民國一般公認會計原則之規定，對財務報表所列金額及或有事項，作必要之衡量、評估與揭露，其中包括若干假設及估計之採用，惟該等假設及估計與實際結果可能存有差異。

#### (十七) 營運部門

本公司及子公司營運部門資訊與提供給營運決策者之內部管理報告採一致之方式報導。營運決策者負責分配資源予營運部門並評估其績效。

本公司依財務會計準則公報第四十一號「營運部門資訊之揭露」規定，於合併財務報表揭露部門資訊，而不於個別財務報表揭露部門資訊。

### 三、會計變動之理由及其影響

#### (一) 應收票據及帳款、其他應收款

本公司及子公司自民國 100 年 1 月 1 日起，採用新修訂之財務會計準則公報第三十四號「金融商品之會計處理準則」，就應收票據及帳款、其他應收款等各項債權，於有減損之客觀證據時認列減損(呆帳)損失。此項會計原則變動對本公司及子公司民國 100 年度之合併淨利及每股盈餘並無重大影響。

#### (二) 營運部門

本公司自民國 100 年 1 月 1 日起，採用新發布之財務會計準則公報第四十一號「營運部門資訊之揭露」，以取代原財務會計準則公報第二十號「部門別財務資訊之揭露」。此項會計原則變動並不影響本公司及子公司民國 100 年度之合併淨損益及每股盈餘。

### 四、重要會計科目之說明

#### (一) 現金及約當現金

	100年12月31日
庫存現金	\$ 162
支票存款及活期存款	240,487
	<u>\$ 240,649</u>

#### (二) 應收帳款淨額

	100年12月31日
應收帳款—非關係人	\$ 67,662
減：備抵呆帳	-
	<u>\$ 67,662</u>

#### (三) 預付費用及其他資產—其他

	100年12月31日
預付最低保證分成費—一年內到期	\$ 18,649
預付租金	1,541
其他預付費用	7,165
	<u>\$ 27,355</u>

預付最低保證分成費中計\$18,135 預估將於一年以上到期，帳列「其他資產-其他」科目項下，有關分成費條款請詳附註七說明。

(四) 固定資產

資 產 名 稱	100 年 12 月 31 日		
	原始成本	累計折舊	合 計
機器設備	\$ 102,189	(\$ 35,180)	\$ 67,009
運輸設備	2,320	( 1,418)	902
辦公設備	4,571	( 2,471)	2,100
租賃資產	20,917	( 4,966)	15,951
租賃改良	3,451	( 1,751)	1,700
其他設備	6,879	( 6,456)	423
	<u>\$ 140,327</u>	<u>(\$ 52,242)</u>	<u>\$ 88,085</u>

租賃資產有關內容摘要彙總說明如下：

1. 租約內容：

租賃設備	租賃期間	每期租金 及支付方式	租約所訂限制 及重要條款
(1) 伺服器	99年3月~103年4月	每月支付租金\$295	租賃期間屆滿時，租賃所有權無條件移轉。
(2) 伺服器	100年7月~103年8月	每月支付租金\$299	租賃期間屆滿時，具有優先承購權。

2. 截至民國100年12月31日止，租賃資產未來每年應付租賃款如下：

年 度	金 額
101年度	\$ 6,897
102年度	5,244
103年度	2,099
	<u>14,240</u>
減：一年內到期之應付租賃款	( 6,897)
應付租賃款—非流動	<u>\$ 7,343</u>

(以下空白)

(五) 其他無形資產

主要係線上遊戲軟體權利金，本期變動如下：

	<u>100 年 度</u>
期初成本	\$ 585,661
期初累計攤提	( 212,420)
期初累計減損	( 55,537)
期初淨帳面價值	317,704
本期增加—單獨取得	152,808
本期攤銷	( 87,526)
本期減損	( 19,075)
期末淨帳面價值	<u>\$ 363,911</u>
100年12月31日累計成本及攤提：	
取得成本	\$ 738,469
累計攤提	( 299,946)
累計減損	( 74,612)
淨帳面價值	<u>\$ 363,911</u>

本公司部分線上遊戲權利金之預計可回收金額小於帳面價值，而於民國 100 年度認列減損金額\$19,075。本公司係採用使用價值作為減損測試之可回收金額，民國 100 年度用於估計使用價值之折現率為 9.98%。

(六) 應付費用

	<u>100年12月31日</u>
應付薪資及獎金	\$ 16,317
應付廣告費	7,921
應付伺服器管理費	5,464
應付數位資訊服務費	4,006
應付勞務費	2,399
應付推廣作業費	3,410
應付物流費	2,457
應付軟體授權金	2,455
其他應付費用	3,753
	<u>\$ 48,182</u>

(七) 其他應付款項

	<u>100年12月31日</u>
一年內到期應付租賃款	\$ 6,897
應付設備款	2,436
代扣稅款	7,134
其 他	5,335
	<u>\$ 21,802</u>

(八) 預收款項及其他負債－其他

	<u>100年12月31日</u>
遞延線上遊戲收入	\$ 100,877
遞延權利金收入	<u>982</u>
	<u>\$ 101,859</u>

遞延權利金收入中計\$3,808 屬一年以上到期者，帳列「其他負債－其他」科目項下。

(九) 退休金

1. 本公司依據「勞工退休金條例」，訂有確定提撥之退休辦法，適用於本國籍之員工。本公司就員工適用「勞工退休金條例」所定之勞工退休金制度部分，每月按薪資之6%提繳勞工退休金至勞保局員工個人帳戶，員工退休金之支付依員工個人之退休金專戶及累積收益之金額採月退休金或一次退休金方式領取。民國100年度本公司依上開退休金辦法認列之退休金成本為\$4,811。
2. 海外子公司退休金辦法  
本公司之海外子公司係按當地法令，每月依當地員工薪資總額之一定比率提撥退休金。每位員工之退休金依當地政府規定進行管理及統籌安排，子公司除按月提撥外，無進一步義務。民國100年度海外子公司依上述退休金辦法認列之退休金成本為\$204。

(十) 股本

1. 本公司於民國100年4月26日經董事會決議，以每股110元溢價辦理現金增資計2,064,000股，共計\$227,040；本公司另於民國100年6月22日經股東會決議，以未分配盈餘\$18,564辦理轉增資。前述增資案均業經行政院金融監督管理委員會核准，並辦理變更登記完竣。
2. 截至民國100年12月31日止，本公司額定股本為\$250,000(其中\$15,000保留供發行員工認股權憑證)，分為25,000,000股；流通在外股數為20,420,400股，每股面額為10元。

(十一) 資本公積

1. 依公司法規定，超過票面金額發行股票所得之溢額及受領贈與之所得之資本公積，除得用於彌補虧損外，於公司無累積虧損時，得按股東原有股份之比例發給新股或現金。另依證券交易法之相關規定，以上開資本公積撥充資本時，每年以其合計數不超過實收資本額百分之十為限。公司非於盈餘公積填補資本虧損仍有不足時，不得以資本公積補充之。
2. 有關資本公積－員工認股權請詳附註四(十四)說明。

(十二) 保留盈餘

1. 依本公司民國99年4月14日修訂後章程規定：  
(1) 年度總決算如有盈餘，除依法完納一切稅捐外，應先彌補以往年度虧損，次提列10%為法定盈餘公積及20%為特別盈餘公積，但法定盈餘公積累積已達資本總額時，公司得不予提撥；特別盈餘公積累積已達實收資本額二分之一時，公司得不予提撥；如尚有盈餘除分派員工紅利1%~3%及不超過3%之董監酬勞外，其餘併同以前年度累積未分配盈餘，由董事會擬具分派案，提請股東會決議之。

- (2)本公司分配股利之政策，須視公司目前及未來之投資環境、資金需求、國內外競爭狀況及資本預算等因素，兼顧股東利益及公司長期財務規劃，就可分配盈餘提撥股東股利，其中現金股利不得低於股利總額之10%。
2. 法定盈餘公積除彌補公司虧損及按股東原有股份之比例發給新股或現金外，不得使用之，惟發給新股或現金者，以該項公積超過實收資本額百分之二十五之部分為限。
  3. 依相關法令規定，本公司於分配盈餘時，須就股東權益減項金額，自當年度稅後盈餘提列等額之特別盈餘公積後方得以分配，嗣後股東權益減項數額如有迴轉時，得經股東會決議就迴轉金額分配盈餘。
  4. 本公司於民國100年6月22日經股東會決議通過之民國99年度盈餘分派案如下：

	<u>99</u>	年	<u>度</u>
	<u>金</u>		<u>額</u>
		每	股
			股利(元)
法定盈餘公積	\$ 7,558		
特別盈餘公積	15,117		
現金股利	37,129	\$	2.0
股票股利	18,564		1.0
員工現金紅利	529		
	<u>\$ 78,897</u>		

本公司民國99年度盈餘配發情形如上列所述，其中經股東會決議發放之員工現金紅利與99年度財務報表認列之員工紅利金額\$763差異為\$234，已調整100年度之損益。

本公司民國100年度盈餘分派案，截至民國101年3月26日止，尚未經董事會通過，有關董事會通過擬議及股東會決議盈餘分派情形，請至台灣證券交易所之「公開資訊觀測站」查詢。

5. 本公司民國100年度員工紅利及董監酬勞估列金額分別為\$102及0，係以本年度之稅後淨利，考量法定盈餘公積及特別盈餘公積等因素後，以章程所定之成數為基礎估列。有關本公司董事會通過及股東會決議之員工紅利及董監酬勞相關資訊，請至台灣證券交易所之「公開資訊觀測站」查詢。

### (十三)所得稅

#### 1. 所得稅費用及應退所得稅

	<u>100</u>	年	<u>度</u>
應收退稅款	(\$ 3,116)		
遞延所得稅資產淨變動數	( 3,481)		
以前年度所得稅低估數	456		
預付所得稅	10,081		
所得稅費用	<u>\$ 3,940</u>		
所得稅費用明細如下：			
當期所得稅費用	\$ 2,428		
未分配盈餘加徵10%營利事業所得稅	1,512		
	<u>\$ 3,940</u>		

2. 遞延所得稅資產及負債明細如下：

	<u>100年12月31日</u>	
	<u>金 額</u>	<u>所 得 稅 影 響 數</u>
流動項目：		
暫時性差異		
存貨跌價損失	\$ 450	\$ 76
未實現兌換利益	( 10)	( 1)
遞延所得稅資產—流動		<u>\$ 75</u>
非流動項目：		
暫時性差異		
減損損失	\$ 62,875	\$ 10,689
採權益法之投資損失	6,237	1,060
虧損扣抵	13,459	<u>2,221</u>
		13,970
減：備抵評價		( 1,060)
遞延所得稅資產—非流動		<u>\$ 12,910</u>

3. 截至民國 100 年 12 月 31 日止，子公司 Cayenne-HK 營業虧損可供未來年度純益中扣抵之金額為\$13,459，可扣抵之稅額為\$2,221。

4. 本公司兩稅合一相關資訊如下：

	<u>100年12月31日</u>
股東可扣抵稅額帳戶餘額	<u>\$ 28,717</u>
	<u>100年度(預計)</u>
盈餘分配之稅額扣抵比率	<u>39.55%</u>

5. 本公司營利事業所得稅結算申報案，業經稅捐稽徵機關核定至民國 98 年度。

(十四) 股份基礎給付—員工獎酬

1. 截至民國100年12月31日止，本公司之股份基礎給付交易如下：

<u>協議之類型</u>	<u>給與日</u>	<u>給與數量</u>	<u>合約期間</u>	<u>既得條件</u>	<u>本期實際 離職率</u>	<u>估計未來 離職率</u>
現金增資保留 員工認購	100.6.2	207,000股	NA	立即既得	NA	NA
員工認股權計畫	99.3.31	750,000股	2~4年	2年~4年 之服務	-	5%

2. 上述員工認股權計畫之詳細資訊如下：

	100 年 度	
	認股權 數量(股)	加權平均 履約價格(元)
年初流通在外認股權	730,000	\$ 60
本期給與認股權	-	-
本期放棄認股權	( 70,000)	51.63
本期執行認股權	-	-
本期逾期失效認股權	-	-
期末流通在外認股權	<u>660,000</u>	51.63
期末可執行認股權	<u>-</u>	-

3. 截至民國 100 年 12 月 31 日止，流通在外之認股權履約價格為 51.63 元，加權平均剩餘合約期間為 2.25 年。

4. 本公司給與之股份基礎給付交易，使用 Black-Scholes 選擇權評價模式估計認股選擇權之公平價值，相關資訊如下：

協議之類型	給與日	股價 (元)	履約價 格(元)	預期 波動率	預期存 續期間	預期 股利	無風險 利率	每單位公 平價值(元)
現金增資保留員 工認購	100.6.2	109.69	110	-	-	-	-	8.70
員工認股權計畫	99.3.31	67.95	60	55.24%	4.35 年	-	0.89%	32.72

5. 股份基礎給付交易產生之費用如下：

	100 年 度
權益交割	\$ <u>10,441</u>

(十五) 普通股每股盈餘

	100 年 度		加權平均流通 在外股數(仟股)	每股盈餘(元)	
	金 稅 前	額 稅 後		稅 前	稅 後
基本每股盈餘：					
合併淨損益	\$ 17,276	\$ 12,268	19,431	<u>\$0.89</u>	<u>\$0.63</u>
具稀釋作用之潛在 普通股之影響					
-員工認股權憑證	-	-	292		
-員工分紅	-	-	2		
稀釋每股盈餘：					
合併淨損益加潛在普 通股之影響	<u>\$ 17,276</u>	<u>\$ 12,268</u>	<u>19,725</u>	<u>\$0.88</u>	<u>\$0.62</u>

因員工分紅可選擇採用發放股票之方式，於計算每股盈餘時，係假設員工分紅將採發放股票方式，於該潛在普通股具有稀釋作用時計入加權平均流通在外股數，以計算稀釋每股盈餘；計算基本每股盈餘時，係於股東會決議上一年度員工分紅採發放股票方式之股數確定時，始將該股數計入股東會決議年度普通股加權平均流通在外股數。

(十六) 用人、折舊、折耗及攤銷費用

本公司及子公司發生之用人、折舊、折耗及攤銷費用依其功能別彙總如下：

性質別	功能別	100 年 度		
		屬於營業成本者	屬於營業費用者	合計
用人費用				
薪資費用		\$ 22,798	\$ 99,116	\$ 121,914
勞健保費用		1,809	6,416	8,225
退休金費用		1,022	3,993	5,015
其他用人費用		879	3,642	4,521
折舊費用		21,160	1,780	22,940
攤銷費用		85,425	8,102	93,527

五、關係人交易

(一) 關係人之名稱及關係

關係人名稱	與本公司及子公司之關係
大智通文化行銷股份有限公司(大智通)	本公司法人董事之聯屬公司
亞聯通信科技股份有限公司(亞聯通信)	該公司董事長為本公司董事長之一親等
健勤投資股份有限公司(健勤投資)	"
Blue Panda Holding Limited (Blue Panda)	董事長與本公司同
上海布魯潘達網路技術有限公司 (上海布魯潘達)	Blue Panda之聯屬公司
董事、監察人、總經理及副總經理等	本公司及子公司之主要管理階層

(二) 與關係人間之重大交易事項

1. 銷貨收入

	100 年 度
大智通	\$ 391,040

大智通為本公司線上遊戲點數卡產品之通路商，上列銷貨收入為本公司透過該公司銷售點數卡產品之銷售額。本公司對其銷售價格與其他通路商並無重大差異，收款期間為月結 60 天；本公司對其餘通路商之收款期限主要為月結 45 天。

如財務報表附註二(十五)所述，本公司及子公司收入之認列，係依財團法人會計研究發展基金會(91)基秘字第 006 號函規定，按點數卡使用及服務履行期間認列之，故帳列營業收入與上列所述之銷售額並不相同。

2. 營業成本—分成費

	100 年 度	占該科目 金 額 百分比
上海布魯潘達	\$ 1,959	1



### 3. 營業費用

	<u>100 年 度</u>	
	<u>金 額</u>	<u>占該科目 百分比</u>
(1) <u>物流費等</u>		
大智通	\$ 14,475	82
(2) <u>租金支出</u>		
健勤投資	\$ 1,844	25
亞聯通信	<u>1,796</u>	<u>24</u>
	<u>\$ 3,640</u>	<u>49</u>

本公司向亞聯通信及健勤投資承租辦公場所，租金計價方式由雙方議定，並依租賃契約約定收付款。

### 4. 應收(付)款項

	<u>100 年 12 月 31 日</u>	
	<u>金 額</u>	<u>占該科目 百分比</u>
<u>應收帳款</u>		
大智通	\$ 78,191	54
<u>應付費用</u>		
大智通	\$ 2,457	5

### 5. 存出保證金

	<u>100 年 12 月 31 日</u>	
	<u>金 額</u>	<u>占該科目 百分比</u>
大智通	\$ 2,000	69
其 他	<u>322</u>	<u>11</u>
	<u>\$ 2,322</u>	<u>80</u>

### 6. 取得線上遊戲授權

子公司 Cayenne-HK 於民國 100 年間與上海布魯潘達簽訂一線上遊戲之授權協議，授權 Cayenne-HK 於港澳地區運營，授權期間為 5 年；Cayenne-HK 依約支付授權金，並自遊戲正式收費之日起，依該遊戲營業收入之一定比例支付銷售分成費。

7. 資金融通—向關係人融資

民國100年度子公司Perfect Galaxy Limited向關係人融資之明細如下：

公司名稱	100 年		度		
	最高餘額	最高餘額 發生日期	期末餘額	利率 區間	利息支出
Blue Panda Holding Limited	USD 150仟元	100.4.11	\$ -	-	\$ -

8. 主要管理階層薪酬資訊

	100 年 度
薪資及獎金	\$ 18,803
業務執行費用	1,766
董監酬勞及員工紅利	12
股份基礎給付費用	1,804
	<u>\$ 22,385</u>

- (1) 薪資及獎金包括薪資、職務加給、退職退休金、離職金、各種獎金、獎勵金等。
- (2) 業務執行費用包括車馬費、特支費、各種津貼、宿舍、配車等實物提供。
- (3) 董監酬勞及員工紅利係指當期估列於損益表之董監酬勞及員工紅利。
- (4) 股份基礎給付費用係指依財務會計準則公報第三十九號認列之酬勞成本。

六、抵(質)押之資產

本公司及子公司之資產提供擔保明細如下：

資 產 項 目	帳 面 價 值	擔 保 用 途
租賃資產	<u>\$ 15,951</u>	應付租賃款擔保

七、重大承諾事項及或有事項

本公司及子公司與數家線上遊戲開發商簽訂有線上遊戲軟體授權合約，主要合約內容如下：

- (一) 授權期間為 3~8 年。
- (二) 本公司及子公司應依合約約定金額支付權利金；截至民國 100 年 12 月 31 日止，已簽約而尚未支付之線上遊戲權利金計 USD900 仟元。
- (三) 本公司及子公司應自遊戲正式收費之日起，依遊戲營業收入之一定比例支付銷售分成費。
- (四) 部分合約訂有最低保證銷售分成費條款：截至民國 100 年 12 月 31 日止，已正式營運之遊戲，本公司已依約預付最低保證分成費 \$33,882，尚未支付之最低保證分成費計 USD1,293 仟元；已簽訂合約但尚未正式營運之遊戲，本公司已預付最低保證分成費 \$2,902，尚未支付之最低保證分成費用金額計 USD400 仟元。上述已預付之最低保證分成費分別列於「預付費用」及「其他資產—其他」科目項下，可扣抵未來應付之銷售分成費。

八、重大之災害損失

無。

## 九、重大之期後事項

- (一) 本公司於民國 101 年 1 月 6 日經董事會決議通過發行員工認股權憑 750,000 單位，得分次發行，每單位認股權憑證得認購本公司普通股 1 股，因認股權行使而須發行之普通股總數為 750,000 股。
- (二) 本公司於民國 101 年 3 月 26 日經董事會決議通過，擬出資 USD1,400 仟元與一韓國線上遊戲公司合資於台灣成立線上遊戲公司，持股比例為 35%。

## 十、其他

### (一) 金融商品公平價值

	100 年 12 月 31 日		
	公平價值		
	公開報價	評價方法	
	帳面價值	決定之金額	估計之金額
<u>非衍生性金融商品</u>			
<u>資產</u>			
公平價值與帳面價值相等之金融資產	\$ 396,481	\$ -	\$ 396,481
以成本衡量之金融資產	7,256	-	-
<u>負債</u>			
公平價值與帳面價值相等之金融負債	116,801	-	116,801
應付租賃款—非流動	7,343	-	7,343

本公司及子公司估計金融商品公平價值所使用之方法及假設如下：

1. 短期金融商品因折現值影響不大，故以帳面價值估計其公平價值。此方法應用於現金及約當現金、應收帳款、其他應收款、存出保證金、應付票據及款項、應付費用、其他應付款及存入保證金等。
2. 應付租賃款—非流動因折現值影響不大，以帳面價值估計其公平價值。

### (二) 利率風險部位資訊

本公司及子公司民國 100 年 12 月 31 日具利率變動之公平價值風險之金融負債為 \$14,240。

### (三) 財務風險控制及避險策略

本公司及子公司採用全面風險管理與控制系統，以清楚辨認、衡量並控制所有各種風險(包含市場風險、信用風險、流動性風險及現金流量風險)，使本公司之管理階層能有效從事控制並衡量市場風險、信用風險、流動性風險及現金流量風險。

本公司管理當局為能有效控管各種市場風險管理目標，以達到最佳化之風險部位、維持適當流動性部位及集中管理所有市場風險，係經適當考量經濟環境、競爭狀況及市場價值風險之影響下，達到最佳化之風險部位、維持適當流動性部位及集中管理所有市場風險。

(四) 重大財務風險資訊

1. 市場風險

本公司及子公司從事之業務涉及若干非功能性貨幣，故受匯率波動之影響，具重大匯率波動影響之外幣資產及負債資訊如下：

	100年12月31日	
	外	幣 匯率
(外幣：功能性貨幣)		
金融資產		
貨幣性項目		
美金：港幣	USD 1,180仟元	7.78
金融負債		
貨幣性項目		
美金：新台幣	USD 1,514仟元	30.275
美金：港幣	USD 85仟元	7.78

2. 信用風險

本公司及子公司應收帳款債務人之信用良好，預期交易相對人不致發生違約，故發生信用風險之可能性不大，而最大之信用風險金額為其帳面價值。

3. 流動性風險

(1) 本公司投資之以成本衡量之金融資產因無活絡市場，故預期具有流動性風險。

(2) 本公司及子公司之營運資金足以支應本公司之資金需求，預期不致發生重大之流動性風險。

4. 現金流量風險

本公司及子公司經評估應無重大利率變動之現金流量風險。

十一、附註揭露事項

(一) 重大交易事項相關資訊

(有關被投資公司應揭露資訊，係依各被投資公司經會計師查核之財務報表編製，且與下列子公司間交易事項，於編製合併報表時皆已沖銷，以下揭露資訊係供參考)

本公司及子公司民國 100 年度重大交易事項揭露如下：

1. 資金貸與他人：無。
2. 為他人背書保證：

編號	背書保證者 公司名稱	被背書保證對象		對單一企業 背書保證 限額(註)	本期最高背 書保證餘額	期末背書 保證餘額	以財產擔保之 背書保證金額	累計背書保證 金額佔最近期 財務報表淨值	背書保證 最高限額 (註)	備註
		公司名稱	與本公司之關係							
0	紅心辣椒娛樂科技股份有限公司	Cayenne (Hong Kong) Limited	本公司之孫公司	\$ 81,682	\$ 10,912	\$ 10,912	\$ -	1.67	\$ 81,682	

註：本公司背書保證責任總額以不超過實收資本額之百分之四十為限，而對單一企業背書保證則以不超過實收資本額之百分之二十，且以不超過被背書保證企業最近財務報表淨值百分之四十為限。為本公司之子公司背書保證限額不受單一企業背書保證之限制。

3. 期末持有有價證券：

持有之公司	有價證券種類及名稱	與有價證券發行人之關係	帳列科目	期末		備註
				股數(仟股)	市價	
紅心辣椒娛樂科技 股份有限公司	Blue Panda Holding Limited	董事長與本公司同	以成本衡量之金融資產—非流動	1,150	USD 230仟元	
紅心辣椒娛樂科技 股份有限公司	Perfect Galaxy Limited	子公司	採權益法之長期股權投資	1,500	\$ 39,038	
Perfect Galaxy Limited	Cayenne (Hong Kong) Limited	子公司	採權益法之長期股權投資	20,000	HKD16,855仟元	

4. 累積買進或賣出同一有價證券之金額達新台幣一億元或實收資本額百分之二十以上：

買、賣 之公司	有價證券 種類及名稱	帳列科目	交易 對象	關係	期		買		賣		出		其他調整 (註)	金額
					股數	金額	股數	金額	股數	金額	股數	金額		
紅心辣椒娛 樂科技股份 有限公司	Perfect Galaxy Limited	採權益法之 長期股權投 資	新設立 及現金 增資	不適用	-	\$ -	1,500,000	\$ 43,394	-	\$ -	-	-	(\$ 4,356)	\$ 39,038

註：係累積換算調整數及投資損益。

5. 取得不動產之金額達新台幣一億元或實收資本額百分之二十以上：無。

6. 處分不動產之金額達新台幣一億元或實收資本額百分之二十以上：無。



公司名稱	本期期末累計自台灣匯出赴大陸地區投資金額	經濟部核准投資金額	審會額	審會額	依經濟部赴大陸地區投資限額(註)
紅心辣椒娛樂科技股份有限公司	\$ 6,963	\$ 6,963	6,963	\$	392,651

註：係 Blue Panda Holding Limited 100%持有之轉投資公司。

2. 本公司直接或間接經由第三地區事業與轉投資之大陸被投資公司所發生之重大交易事項、暨其價格、付款條件、未實現損益：

(1) 進貨金額及百分比與相關應收、付款項之期末餘額及百分比：無。

(2) 銷貨金額及百分比與相關應收、付款項之期末餘額及百分比：無。

(3) 財產交易金額及其所產生之損益數額：無。

(4) 票據背書、保證或提供擔保品之期末餘額及其目的：無。

(5) 資金融通、最高餘額、利率區間及當期利息總額：無。

(6) 其他對當期損益或財務狀況有重大影響之交易事項，如債務之提供或收受等：

本公司與子公司民國 100 年度與大陸被投資公司所發生之線上遊戲授權等交易事項，請詳財務報表附註五(二)6.取得線上遊戲授權之說明。

(四) 母子公司及各子公司間之業務關係及重要交易往來情形及金額

民國100年度

編號	交易人名稱	交易往來對象	與交易人之關係	交易往來情形		佔合併總營收或總資產之比率
				金額	交易條件	
0	紅心辣椒娛樂科技股份有限公司	Cayenne (Hong Kong) Limited	母公司對子公司	\$ 606	依合約付款	-
		"	"	2,056		-
		"	"	9,142		1%
	Cayenne (Hong Kong) Limited	紅心辣椒娛樂科技股份有限公司	子公司對母公司	606		-
			"	11,198		1%

## 十二、營運部門資訊

### (一) 一般性資訊

本公司管理階層已依據營運決策者於制定決策所使用之報導資訊辨認應報導部門。

本公司營運決策者以地區別之角度經營業務；地區上，本公司目前著重於台灣及香港之線上遊戲業務。雖然香港之營運規模未達財務會計準則公報第四十一號所規定之應報導部門量化門檻，但由於本公司將其視為潛在成長區域，且預期未來將會為本公司收益帶來貢獻，故決定應報導此一部門。本公司揭露之營運部門均係以線上遊戲為主要收入來源。

### (二) 部門資訊之衡量

本公司營運決策者係以稅前損益評估營運部門之表現，並作為績效衡量之基礎。

### (三) 部門損益、資產與負債之資訊

提供予主要營運決策者之應報導部門資訊如下：

	100 年 度			
	台 灣	香 港	調整及銷除	合 計
外部收入淨額	\$ 729,947	\$ 22,939	\$ -	\$ 752,886
內部部門收入	606	-	(606)	-
部門收入	<u>\$ 730,553</u>	<u>\$ 22,939</u>	<u>(\$ 606)</u>	<u>\$ 752,886</u>
部門損益-稅前	<u>\$ 24,665</u>	<u>(\$ 14,238)</u>	<u>\$ -</u>	<u>\$ 10,427</u>
折舊及攤銷	<u>\$ 114,706</u>	<u>\$ 2,367</u>	<u>(\$ 606)</u>	<u>\$ 116,467</u>
所得稅利益(費用)	<u>(\$ 6,161)</u>	<u>\$ 2,221</u>	<u>\$ -</u>	<u>(\$ 3,940)</u>
採權益法之投資損失	<u>(\$ 6,237)</u>	<u>\$ -</u>	<u>\$ 6,237</u>	<u>\$ -</u>
利息收入	<u>\$ 223</u>	<u>\$ 1</u>	<u>\$ -</u>	<u>\$ 224</u>
利息費用	<u>(\$ 434)</u>	<u>\$ -</u>	<u>(\$ 188)</u>	<u>(\$ 622)</u>
部門資產	<u>\$ 833,558</u>	<u>\$ 98,378</u>	<u>(\$ 11,215)</u>	<u>\$ 920,721</u>
部門負債	<u>\$ 218,177</u>	<u>\$ 23,160</u>	<u>(\$ 11,215)</u>	<u>\$ 230,122</u>

### (四) 部門損益、資產與負債之調節資訊

提供與主要營運決策者之外部收入、部門損益、資產及負債，與財務報表內之收入、稅前淨利、總資產及總負債採用一致之衡量方式，故無須調節。

### (五) 產品別資訊

本公司主要係從事線上遊戲之經營，係為單一產業。

### (六) 地區別資訊

本公司及子公司民國 100 年度地區別資訊如下：

	100 年 度	
	收 入	非流動資產
台灣	\$ 729,405	\$ 462,202
香港	22,939	16,630
其他	542	-
合計	<u>\$ 752,886</u>	<u>\$ 478,832</u>



(七) 重要客戶資訊

本公司民國 100 年度收入達損益表上收入金額 10%以上之客戶明細如下：

<u>通路商名稱</u>	<u>100 年 度</u>	
	<u>金 額</u>	<u>百分比</u>
甲	\$ 377,623	50
乙	123,508	17
	<u>\$ 501,131</u>	<u>67</u>

本公司及子公司透過通路商銷售之線上遊戲點數卡產品銷售額，均先帳列「預收款項」科目，俟消費者實際耗用點數卡後始認列銷貨收入。上列重要客戶資訊，係以實際耗用並認列收入點數卡之通路商來源揭露之。

十三、採用 IFRSs 相關事項

依行政院金融監督管理委員會（以下簡稱金管會）規定，股票於證券交易所上市或於證券商營業處所買賣之公開發行股票公司，應自民國 102 會計年度開始日起，依金管會認可之國際財務報導準則、國際會計準則、解釋及解釋公告（IFRSs）編製財務報告。

本公司依金管會民國 99 年 2 月 2 日金管證審字第 0990004943 號令規定，採用 IFRSs 前應事先揭露資訊如下：

(一) 採用 IFRSs 計畫之重要內容及執行情形

本公司業已成立專案小組，並訂定採用 IFRSs 之轉換計畫，該計畫係由本公司總經理統籌負責，該計畫之重要內容及目前執行情形說明如下：

<u>轉換計畫之工作項目</u>	<u>轉換計畫之執行情形</u>
1. 成立專案小組	已完成。
2. 訂定採用 IFRSs 轉換計畫	已完成。
3. 完成現行會計政策與 IFRSs 差異之辨認	已完成。
4. 完成 IFRSs 合併個體之辨認	已完成。
5. 完成 IFRS 1 「首次採用國際會計準則」各項豁免及選擇對公司影響之評估	已完成。
6. 完成資訊系統應做調整之評估	已完成。
7. 完成內部控制應做調整之評估	已完成。
8. 決定 IFRSs 會計政策	已完成。
9. 決定所選用 IFRS 1 「首次採用國際會計準則」之各項豁免及選擇	已完成。
10. 完成編製 IFRSs 開帳日財務狀況表	進行中。
11. 完成編製 IFRSs 2012 年比較財務資訊之編製	進行中。
12. 完成相關內部控制(含財務報導流程及相關資訊系統)之調整	已完成。

(二) 目前會計政策與未來依 IFRSs 及「證券發行人財務報告編製準則」編製財務報告所使用之會計政策二者間可能產生之重大差異

本公司係以金管會目前已認可之 IFRSs 及預計於民國 102 年度適用之「證券發行人財務報告編製準則」作為會計政策重大差異評估之依據，惟本公司目前之評估結果，可能受未來金管會認可之國際會計準則、解釋之新發布或修訂及「證券發行人財務報告編製準則」之修訂影響，而與未

來採用 IFRSs 所產生之會計政策實際差異有所不同。

本公司評估現行會計政策與未來依 IFRSs 與「證券發行人財務報告編製準則」編製財務報表所採用之會計政策二者間可能產生之重大差異如下：

1. 金融資產：權益工具

本公司所持有之未上市櫃股票依民國 100 年 7 月 7 日修正前「證券發行人財務報告編製準則」規定，係以成本衡量並帳列「以成本衡量之金融資產」。惟依國際會計準則第 39 號「金融工具：認列與衡量」規定，權益工具無活絡市場但其公允價值能可靠衡量時（意即該權益工具之合理公允價值估計數區間之變異性並非重大，或於區間內各種估計數之機率能合理評估，並用以估計公允價值），應以公允價值衡量。

2. 員工福利

我國現行會計準則對於累積未休假獎金之認列並無明文規定，本公司係於實際支付時認列相關費用。惟依國際會計準則第 19 號「員工福利」規定，應於報導期間結束日估列已累積未使用之累積未休假獎金費用。

3. 所得稅

(1) 依我國現行會計準則規定，遞延所得稅資產或負債係依其相關負債或資產之分類，而劃分為流動或非流動項目，對於遞延所得稅負債或資產未能歸屬至財務報表所列之資產或負債者，則按預期該遞延所得稅負債或資產清償或實現之期間長短劃分為流動或非流動項目。惟依國際會計準則第 1 號「財務報表之表達」規定，企業不得將遞延所得稅資產或負債分類為流動資產或負債。

(2) 依我國現行會計準則規定，如有證據顯示遞延所得稅資產之一部分或全部有百分之五十以上之機率不會實現時，使用備抵評價科目以減少遞延所得稅資產。依國際會計準則第 12 號「所得稅」規定，遞延所得稅資產僅就很有可能實現之範圍認列。

4. 收入認列：

本公司從事網路遊戲點數卡銷售與線上遊戲服務之提供，按我國現行會計準則規定，收入係於遊戲玩家使用點數卡購買遊戲中各項服務或虛擬寶物而自點數卡扣點時認列之，惟按照國際會計準則第 18 號「收入」之規定，收入認列之時點，應按下列規定處理：

(1) 若玩家使用遊戲點數卡購買服務，於提供有關服務期間認列收入。

(2) 若玩家使用遊戲點數卡購買遊戲平台上提供的虛擬產品/項目，則於有關虛擬產品/項目之估計使用期限內認列收入。

上述之各項差異，部分項目可能因本公司依國際財務報導準則第 1 號「首次採用國際財務報導準則」之豁免規定，於轉換時不致產生影響金額。

六、公司及其關係企業最近年度及截至年報刊印日止，如有發生財務週轉困難情事，應列明其對本公司財務狀況之影響：無。

## 柒、財務狀況及經營結果檢討分析

### 一、財務狀況

單位：新台幣仟元

項 目	年 度	100年度	99年度	差異	
				金額	%
流動資產		353,411	242,641	110,770	45.65
基金及投資		46,294	7,256	39,038	538.01
固定資產		73,577	64,237	9,340	14.54
無形資產		367,586	325,048	42,538	13.09
其他資產		31,728	12,489	19,239	154.05
資產總額		872,596	651,671	220,925	33.90
流動負債		202,540	195,146	7,394	3.79
長期負債		1,958	16,128	(14,170)	(87.86)
其他負債		13,679	479	13,200	2,755.74
負債總額		218,177	211,753	6,424	3.03
股本		204,204	165,000	39,204	23.76
資本公積		381,017	164,176	216,841	132.08
保留盈餘		67,317	110,742	(43,425)	(39.21)
累積換算調整數		1,881	-	1,881	-
股東權益總額		654,419	439,918	214,501	48.76

前後期變動超過百分之二十以上者，且變動金額達一仟萬元以上者，其主要原因分析說明如下：

1. 流動資產增加：主係100年上櫃時現金增資，致現金增加所致。
2. 基金及投資增加：主係100年成立海外子公司，致長期股權投資增加所致。
3. 其他資產增加：主係100年度一年以上預付最低分成費增加所致。
4. 資產總額增加：主因100年上櫃現金增資、投資海外子公司及增加新遊戲，致現金、長期投資及預付分成費增加所致。
5. 長期負債減少：主要係100年度現金增加，償還全部銀行借款所致。
6. 其他負債增加：主係預收國外遊戲權利金所致。
7. 股本增加：主係100年度現金增資發行新股所致。
8. 資本公積增加：主係100年度現金增資溢價發行及員工認股權增加所致。
9. 保留盈餘減少：因100年發放前一年度現金股利及股票股利，且當年度獲利未如預期，致未分配盈餘減少所致。
10. 股東權益總額增加：主要係因100年度上櫃時現金增資溢價發行，致資本公積增加所致。

## 二、經營結果

### 1. 經營結果分析比較

單位：新台幣仟元

項 目 \ 年 度	100年度	99年度	增(減)金額	變動比例
營業收入淨額	730,553	763,967	(33,414)	(4.37)
營業成本	395,512	373,580	21,932	5.87
營業毛利	335,041	390,387	(55,346)	(14.18)
營業(損失)利益	44,473	146,323	(101,850)	(69.61)
營業外收入及利益	1,702	5,920	(4,218)	(71.25)
營業外費用及損失	27,747	57,880	(30,133)	(52.06)
稅前淨利	18,428	94,363	(75,935)	(80.47)
淨 利	12,268	75,587	(63,319)	(83.77)

前後期變動超過百分之二十以上者，且變動金額達一仟萬元以上者，其主要原因分析說明如下：

- 營業利益、稅前淨利及淨利減少：主要係因100年度推出多款線上遊戲，權利金及廣告等費用增加，但營收卻未相對成長，致當年度營業利益、稅前淨利及淨利大幅減少。
- 營業外費用及損失減少：主係因99年針對無形資產提列大額之減損損失所致。

2. 營業毛利變動分析：因100與99年度毛利率變動未達20%，故不適用。

3. 預期銷售數量與其依據，對公司未來財務業務之可能影響及因應計畫：本公司會加強內部管理效率、成本控制能力、應收帳款管理，並建立完善管理制度，以提高經營績效，強化公司未來之競爭力。

### 三、現金流量

#### 1. 最近年度現金流量變動分析

年 度	100年度	99年度	增(減)比例(%)
現金流量比率	102.05%	111.74%	(8.67%)
現金流量允當比率	64.54%	59.80%	7.93%
現金再投資比率	23.54%	41.49%	(43.26%)
增減比例變動分析說明：			
1. 現金流量比率：兩年度之流動負債並未大幅變動，但100年度推出多款線上遊戲，權利金及廣告等費用增加，但營收卻未相對成長，公司之營業活動淨現金流入稍微減少，致現金流量比率下降。			
2. 現金流量允當比率：主係公司營業活動淨現金流入逐年增加，然公司於設立前期資本支出金額較高，且逐年下降，致使現金流量允當比率較前期上升。			
3. 現金流量再投資比率：主係100年度長期投資、無形資產增加，故現金再投資比率下降所致。			

2. 流動性不足之改善計畫：本公司未有流動性不足之情形

#### 3. 未來一年(101)現金流動性分析

單位：新台幣仟元

期初現金 餘額	預計全年來 自營業活動 淨現金流量	全年現金 流出量	現金剩餘 (不足)數額 + +	預計現金不足額之 補救措施	
				投資計劃	理財計劃
184,003	877,932	876,183	185,752	-	-
1. 未來一年度(101)現金流量變動情形分析：					
(1)營業活動淨現金流入877,932仟元，主要係營業收入增加所致。					
(2)預計全年現金淨流出876,183仟元，主要係購置軟體權利金及固定資產等。					

四、最近年度(100)重大資本支出對財務業務之影響：無。

1. 重大資本支出之資金來源及運用情形：無。

2. 對財務業務之影響：無。

## 五、最近年度轉投資政策、其獲利或虧損之主要原因、改善計畫及未來一年投資計畫

### 1. 最近年度轉投資政策

本公司為專業遊戲代理營運公司，在轉投資佈局上，主要針對與本公司業務有直接相關、或優勢互補且能提供產業綜合效益者為主要投資標的，並依本公司所訂定之內部控制制度『關係人交易管理作業』規範彼此間交易往來，未來由本公司財會部門定期取得各轉投資事業之營運及財務資料，分析評估其營運情形及獲利狀況，瞭解其財務業務狀況，並有效控管各轉投資事業之經營績效。

### 2. 轉投資事業獲利或虧損之主要原因及改善計畫：

本公司係於99年4月投資Blue Panda Holding Limited及於100年4月、7月投資Perfect Galaxy Limited，故尚無產生巨額獲利或虧損之情事。

### 3. 未來一年投資計畫：

為拓展遊戲事業多元版圖，擬與韓國線上遊戲公司CJ E&M Corporation集團合資共計美金400萬元於台灣成立線上遊戲公司，紅心辣椒擬投資美金140萬元，佔股權比例為35%。

## 六、風險事項應分析評估最近年度及截至年報刊印日止之下列事項

### 1. 利率、匯率變動、通貨膨脹情形對公司損益之影響及未來因應措施

#### (1) 利率變動影響

本公司至101年3月並無借入之款項，故利率之變動對本公司影響不大，但隨著公司營運規模擴大，對銀行之資金需求之日增，本公司財務單位均定期評估銀行利率，並與銀行保持密切聯繫，以取得較優惠的借款利率，使利率變動對本公司影響降到最低。

#### (2) 匯率變動影響

本公司為線上遊戲產業，終端消費者為國內玩家，故內銷佔99.84%，其餘0.16%為海外權利金及分成收入。惟營業主要產品為線上遊戲代理及運營，故需就所代理之遊戲支付海外權利金及分成費，且多以美元計價，故會產生匯兌損益。本公司98年度、99年度及100年產生匯兌利益(損失)分別為(418仟元)、3,094仟元及(1,996)仟元，占營收淨額比率為(0.08%)、0.40%及(0.27%)與稅前淨利比率分別為(0.76%)、3.28%及(10.83%)。

公司為改善匯率變動對獲利之影響程度，採行相關措施如下：

- ① 公司以外幣負債為主，故為降低匯率變動對公司影響，目前已開設外幣存款帳戶來進行外幣部位管理，並於適當時機透過帳戶美金存款以支付外幣權利金，已達自然避險效果。
- ② 財務單位密切注意國際金融情況，掌握最新之匯率變動情形，並請往來銀行提供專業諮詢服務，以充份掌握匯率走勢，並視資金水位於適當時機採行適當之避險策略以降低匯率風險。

(3)通貨膨脹情形對公司損益之影響及未來因應措施

根據行政院主計處公佈，101年度1月消費者物價指數年增率2.37%，躉售物價指數年增率4.28%，主因油品、機械設備及水產品等價格續居相對高檔，且受天候影響，蔬菜價格偏高，以及本月適逢農曆春節，國內外旅遊團費、旅館住宿費、機票等價格相對處較高影響所致。故通貨膨脹情形不顯著，預測對本公司損益之影響尚屬有限。未來本公司將持續注意通貨膨脹情形，以適當調整產品售價。

2. 從事高風險、高槓桿投資、資金貸與他人、背書保證及衍生性商品交易之政策、獲利或虧損之主要原因及未來因應措施：

(1)高風險、高槓桿投資之執行情形及未來因應措施：

本公司專注於本業之經營，財務操作以保守穩健為原則，截至年報刊印日止並無從事高風險、高槓桿之投資。

(2)資金貸與他人之情形及未來因應措施：

本公司並未有從事資金貸與他人之情事，未來如有資金貸與他人情事悉依本公司所訂「資金貸與他人管理作業程序」為之。

(3)背書保證之情形及未來因應措施：

截至民國100年12月31日止，本公司為Cayenne(Hong Kong)Limited購置設備之應付租賃款提供計HKD2,800仟元之保證。本公司提供借款擔保承諾均依本公司訂定之「背書保證作業程序」辦理，且僅針對本公司直接控股達50%以上之子公司，及直接或間接控股比例達50%，且本公司有決策能力之企業為之。由於該等公司之信用狀況均能完全掌控，故未要求提供擔保品。若其均未能履約，最大可能發生之信用風險金額為保證金額。

(4)衍生性商品交易之情形及未來因應措施：

本公司最近年度截至年報刊印日止，並無從事衍生性商品交易之情事，未來若有從事衍生性商品交易之需要，悉依本公司訂定之「取得或處分資產處理程序」辦理。

3. 未來研發計畫及預計投入之研發費用

公司主要業務為代理線上遊戲及遊戲平台營運管理，而引進代理之國外線上遊戲仍須由公司技術支援處提供伺服器、電腦軟硬體設備、資料庫建立、資訊安全及用戶端等系統程式技術支援及架設，並由遊戲事業處企劃人員統籌遊戲營運規劃及執行，社群發展事業處人員提供遊戲美術編輯及設計及遊戲測試部門提供線上遊戲網路環境及內容之測試，整合公司整體技術後並順利推出代理之線上遊戲並上市營運。



研發線上遊戲流程如下：

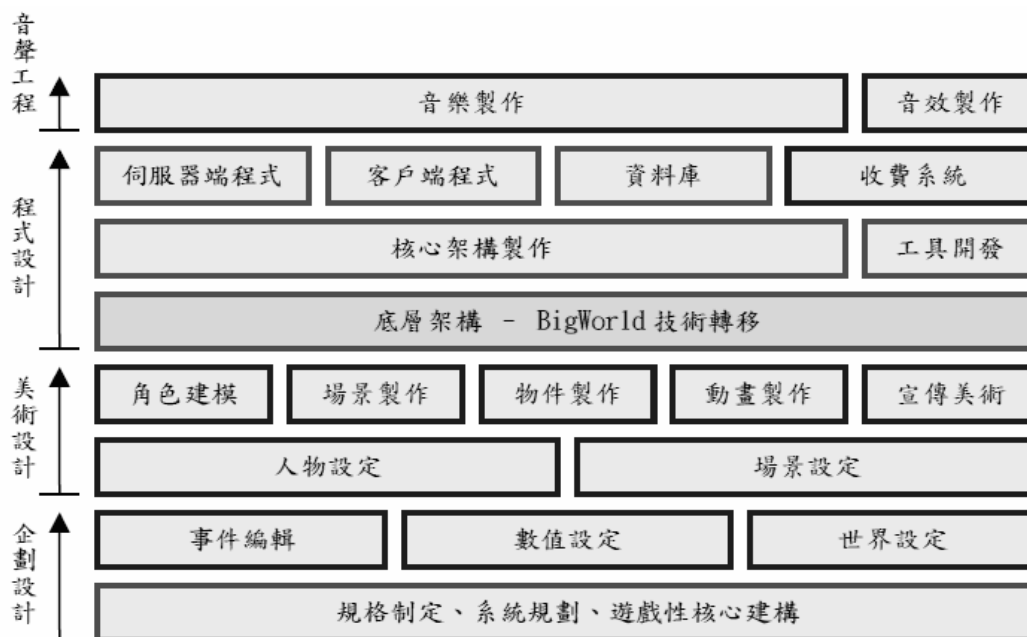

開發線上遊戲其人員配置規劃主係由遊戲內容企劃設計，並透過美術人員建立製作遊戲場景環境、角色內容及動畫製作，設定人物及場景；並透過程式設計師將整體遊戲內容程式化，開發用戶端互動介面程式、遊戲伺服器端支援系統整合開發、遊戲資料庫建置及管理並控管資料庫安全及備份等計畫、網際網路環境系統安全及遊戲伺服器管理；音響工程執行遊戲音樂及音效等事項規劃；最後即由遊戲測試部門針對遊戲成品進行功能及系統測試，並提出相關修正計畫。

依據開發遊戲所需人力規劃，除音樂及音效設計人員需委有外包廠商製作外，其餘皆有相關人員配置，其既有相關之人員角色及可供技術及人數(如下表)，依目前公司人員配置及技術，亦可開發出網頁遊戲，然若再進階開發線上休閒類型或大型角色扮演遊戲(MMORPG)，則需再添購相關網路設備、開發測試機設備、開發控管系統設備及相關遊戲開發軟體程式建置，及擴增相關研發遊戲人員編制。

角色	可供技術
製作人/企劃	負責遊戲建制的負責人，管控進度、人員、資源的協調與運作。
用戶端程式開發設計師	開發用戶端互動介面程式
伺服器端程式開發設計師	開發伺服器端及相關支援系統開發
資料庫管理工程師	管理與規劃資料庫，並進行建置與管控安全，並做好相關資料備份與還原計畫。
美術/UI 設計師	美術設計與網頁設計開發。
系統工程師	負責系統安裝建置、資訊安全、伺服器管理。
其他 (音樂、音效)	協助規劃音樂、音效或其他事項。

公司目前主要業務為代理線上遊戲及遊戲平台營運管理，以穩定獲利能力與加強玩家對公司代理遊戲之黏着度為主，故尚無成立研究發展部門。由於開發線上遊戲時程較長且需增加招募專業研發人員並投入研發設備購置成本及研發環境配置，鑒於國內研發人才較少且需投入大量研發成本等因素下，公司規劃先透過代理遊戲以掌握市場消費族

群之動態及遊戲發展趨勢，且在營運規模及獲利穩定支持下，透過拓展海外市場增加公司知名度，並已於100年在香港設立國際伺服器，將網頁遊戲「食神小當家」推廣至全球市場，增加公司遊戲競爭力及遊戲市場知名度，並吸引全球遊戲專業人才，及透過目前營運模式作為研發人才養成及開發遊戲技術建立，進而規劃於101年下旬成立研發部門，並自行研發線上遊戲，以增加公司產業競爭力及永續經營能力。未來可透過公司投資公司Blue Panda Holding Limited轉投資100%持股之夏亞信息技術有限公司技術合作之大陸遊戲研發軟體商(庚網路技術有限公司)，了解大陸遊戲市場脈動，並派遣公司研發技術人員與庚技術有限公司進行技術交流與研發實力升級，增加遊戲開發之能力，拓展大陸及全球線上遊戲市場。

4. 國內外重要政策及法律變動對公司財務業務之影響及因應措施

本公司營運均遵循國內外相關法令，且隨時注意國內外政策發展與法規變動趨勢，並不定期指派專業人員接受內、外訓之相關課程，以即時因應國內外政經情勢變化，故國內外重要政策及法律變動對本公司財務業務尚不致產生重大影響。

5. 科技改變及產業變化對公司財務業務之影響及因應措施

本公司主要為代理線上遊戲，合作公司為遊戲業界大廠，彼此對產業及科技的變化都能明確掌握，故科技改變及產業變化對公司財務尚不致產生重大影響。

6. 企業形象改變對企業危機管理之影響及因應措施

本公司專注於本業之經營，迄今尚未有發生因企業形象改變而造成公司營運危機之情形，未來將持續遵守並盡力落實各項公司治理要求，適時諮詢相關專家，以降低該等風險之發生及該等風險對於本公司財務業務之影響力。

7. 進行併購之預期效益、可能風險及因應措施

本公司最近年度及截至年報刊印日止，並未有購併他公司之計畫。

8. 擴充廠房之預期效益、可能風險及因應措施

本公司最近年度及截至年報刊印日止，並無擴充廠房之計畫。

9. 進貨或銷貨集中所面臨之風險及因應措施：

(1)銷貨方面：

98~100年度對A公司之銷售金額分別為185,612仟元、405,239仟元及337,623仟元，佔本公司銷貨比重分別為34.10%、53.04及46.21%，主要銷售產品為遊戲點數卡及產包，本公司100年前三季對A公司有銷貨集中之情形。A公司係國內上市公司統一超商股份有限公司(以下簡稱「PCSC」)100%轉投資公司，主要從事出版品等物流配送至PCSC，由於國內部分終端個人消費者習慣於連鎖便利商店或便利商店數位服務平台如PCSC之數位服務平台購買點數卡及產包，而本公司專注於遊戲代理及推廣遊戲之行銷業務，點數卡及產包銷售之下游通路則委託分店據點多、24小時營業之連鎖便利商店負責，目前國內市場佔有率最大便利商店為PCSC，於2009年市佔率達51%，知名度亦較其他便利店為高，且數位服務平台於98年下半年啟用後，對國內終端個人消費者購買遊戲點數卡及產包亦更為方便及便利，且消費者也逐漸習慣數位服務平台方式購買虛擬點數卡及虛擬產包之遊戲產品，又PCSC成功推出集點活動，亦使購買點數卡及產包消費者為收集點數增加至PCSC消費，故99年度及100年有銷貨集中於A公司之情形。另由於PCSC數位服務平台建置完整操作簡易及紅心辣椒營運逐年成長下，97~99年度及100年對A公司銷貨金額逐年增加，致A97~99年度及100年均為紅心辣椒第一大銷貨客戶。

除了A公司外，紅心辣椒仍努力拓展其他銷售通路，實體通路如F超商及H等，銷售據點遍及全省各書局門市、3C賣場、百貨商場及網咖…等；虛擬通路則涵蓋各大遊戲銷售網站、並藉由與電信業者和銀行業者合作方式，推出手機代收代付、ATM和信用卡…等金流付費方式，方便玩家選購遊戲商品，本公司採用實體、虛擬通路互補及多樣組合的方式進行通路佈建，除了順應目前遊戲市場的銷售模式外，以期有效分散銷貨集中之風險。

(2)進貨方面：

本公司主係經營線上遊戲之代理業務，其主要採購項目為遊戲產包及實體點數卡，最近三年度之採購金額分別為10,648仟元、6,070仟元及5,477仟元。由於其採購金額微小，佔當年度營業成本不到4%，且呈逐年下降趨勢，故應無進貨集中之情事。另本公司98~100年度單一權利金支付最高之對象分別為39.40%、46.60%及45.91%，其中各年度支付予乙之比重達四成以上，惟本公司已陸續向中國大陸及日本等地之知名遊戲開發商爭取遊戲代理，其遊戲來源已有相當程度之分散，且最近三年度及申請年度並未發生供貨短缺或中斷之情事，故其供貨來源尚稱穩定，亦應無過度集中之風險。

10. 董事、監察人或持股超過百分之十之大股東，股權之大量移轉或更換對公司之影響、風險及因應措施：

99年度及100年截至年報刊印日止，董事、監察人或持股超過百分之十之大股東主係配合股權分散及個人投資理財規劃而進行股權移轉，故對本公司營運尚不致產生重大不利之影響。

11. 經營權之改變對公司之影響、風險及因應措施：無。

12. 訴訟或非訟事件

1. 公司最近二年度及截至年報刊印日止，已判決確定或目前尚在繫屬中之訴訟、非訟或行政爭訟事件，其結果可能對股東權益或證券價格有重大影響者，應揭露其系爭事實、標的金額、訴訟開始日期、主要涉訟當事人及目前處理情形：

本公司與小額代收轉付公司-B電訊股份有限公司，於民國96年1月16日簽訂合作契約，惟自民國97年10月起未依約付款，本公司雖立即停止小額付費交易但B電訊(股)公司仍積欠本公司應收款項42,768仟元，經諮詢本公司常年顧問律師後，於民國97年11月27日陸續向臺灣板橋地方法院申請支付命令及申請確定判決，並於98年2月3日收到臺灣板橋地方法院之確定證明。經申請強制執行後，B電訊股份有限公司之資產於民國98年10月27日以新台幣51,219,999元拍定，並於民國99年8月12日實行分配，然B電訊(股)公司資產已質押於其他債權人，故本公司除獲配優先受償執行費7,460元外，其餘債權不足受償部分，僅取得債權憑證。本公司自訴訟至今，已將B案所帳載應收帳款於民國97年及98年分別提列為呆帳損失6,384仟元及36,384仟元，並於98年底全數提列備抵呆帳完畢，在呆帳提列之97及98年度期間，公司業績仍持續成長，97年的營業淨利較前年度大幅成長約2.5倍至新台幣22,682仟元，在98年更翻倍高達新台幣57,290仟元，故本案對本公司之營運尚無重大之影響。

2. 公司董事、監察人、總經理、實質負責人、持股比例超過百分之十之大股東及從屬公司，最近二年度及截至年報刊印日止已判決確定或目前尚在繫屬中之訴訟、非訟或行政爭訟事件，其結果可能對公司股東權益或證券價格有重大影響者：無。

3. 公司董事、監察人、經理人及持股比例超過百分之十之大股東，最近二年度及截至年報刊印日止發生證券交易法第一百五十七條規定情事及公司目前辦理情形：無。

13. 其他重要風險及因應措施：無。

## 七、其它重要事項：

### (一)備抵呆帳政策

1. 一般授信政策為月結 30 天至 60 天之間，並按實際情形加以評估。

2. 依個別客戶授信期間評估，逾授信期間帳款者，超過30天提列20%為備抵呆帳、逾期超過180天提列50%為備抵呆帳、逾期超過360天提列100%為備抵呆帳。

逾應收帳款授信 期間天數	30 天以內	31~180 天	181~360 天	361 天以上
提列比率	0%	20%	50%	100%

綜合考量逾期帳款產生之原因及個別客戶後續交易往來情形及償債能力後，依據個別客戶狀況調整提列備抵呆帳金額。

### (二)存貨評估政策

#### 1. 評價政策：

採永續盤存制，以取得成本為入帳基礎，成本之計算採加權平均法計算。期末存貨採成本與淨變現價值孰低法衡量，比較成本與淨變現價值孰低時，採逐項比較法；淨變現價值係指在正常情況下之估計售價減除推銷費用後之餘額。

#### 2. 提列存貨呆滯損失之政策：

本公司存貨分為三部分，一部分為實體遊戲點數卡(即辣椒卡)；一部分為實體產品包；另一部分為寄銷超商之實體產包與點卡。政策分別說明如下：

- (1)實體數點卡部分主要係點數序號，係供玩家購買於遊戲中使用，除卡片毀損外，並無過時、呆滯無法出售問題，故擬依定期盤點時，存貨保存狀況評估存貨呆滯及跌價損失。
- (2)實體產品包因生產完後即會送交各通路商，倉庫中之存貨主要為各通路商之退貨，該部份產包除因舉辦活動灑片贈送玩家外，未來再度銷售之可能性極微，故按季全數提列存貨呆滯及跌價損失。
- (3)寄銷超商之實體產包與點卡，係出貨給超商鋪貨至全省各門市供玩家購買之產包與點卡。該部分實際存在於各超商門市，待實際銷售與玩家時，始列為超商之銷貨，再按該屬月分貨款與本公司結帳。產包因時間性及遊戲改版之原因，過期產包退貨至本公司時再按本項說明(二)之原則提列存貨呆滯及跌價損失。

#### 3. 報廢政策：

實際置於本公司倉庫之存貨為實體點卡及退回之產包。退回之產包依業務部及事業處依個別產包實際評估，如無舉辦活動灑片贈送玩家或類似用途，且日後無再銷售及再利用之可能，原則上半年報廢一次，並按國稅局相關規定備齊各項文件。

(三) 固定資產折舊之方法及年限

本公司固定資產係按成本減累積折舊計價，倘固定資產以其可回收金額衡量帳面價值有減損時，就其減損部分認列損失。嗣後若固定資產可回收金額增加時，將減損損失之迴轉認列為利益，惟固定資產於減損損失迴轉後之帳面價值，不得超過該項資產在未認列減損損失之情況下，減除應提列折舊後之帳面價值。重大之增添、更新及改良列為資本支出，經常性修理及維護支出，則列為當年度費用。

本公司折舊係以直線法按下列耐用年數計提：

項次	固定資產	折舊年限
1.	機器設備	六年
2.	運輸設備	六年
3.	辦公設備	六年
4.	租賃資產	四年
5.	租賃改良	六年
6.	其他設備	六年

固定資產及出租資產報廢或出售時，其成本及累積折舊均自帳上予以減除，因而產生之損益列為當年度之營業外損失或利益。

(四) 具行業特殊性的關鍵績效指標 (Key Performance Indicator, KPI)

關鍵績效指標	99 年度	100 年度
負債占資產比率(%)	32.49	25.00
流動比率(%)	125.22	174.49
應收帳款週轉率(次)	4.98	5.25

## 捌、特別記載事項

### 一、關係企業相關資料：

#### (一)關係企業點併營業報告書：

##### 1. 關係企業概況

##### (1)關係企業組織圖

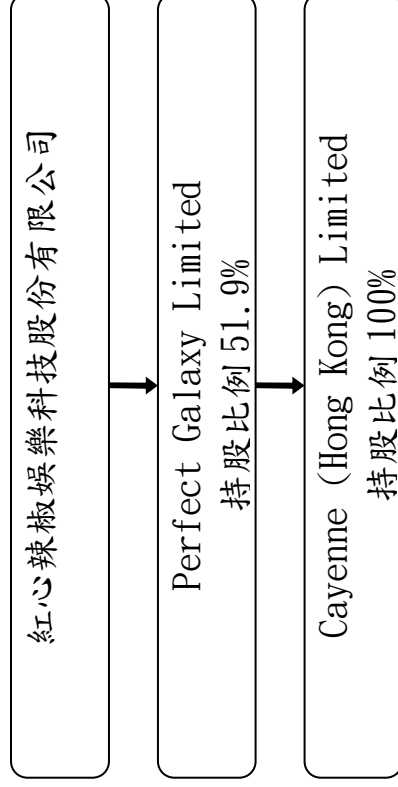

##### (2)關係企業基本資料

企業名稱	設立日期	地址	實收資本額(NT\$)	主要營業項目
Perfect Galaxy Limited	2010.12.30	OMC Chambers, Wickhams Cay 1, Road Town, Tortola, British Virgin Islands	87,494,750	一般轉投資業務
Cayenne(Hong Kong) Limited	2011.02.07	香港九龍觀塘偉業街108號絲絲寶國際大廈19樓1908-09室	77,940,000	遊戲代理及銷售等業務

(3)推定為有控制與從屬關係者其相同股東資料：無

(4)整體關係企業經營業務所涵蓋之範圍為：主要為遊戲相關之代理及銷售等。

(5)各關係企業董事、監察人與總經理姓名：

企業名稱	職稱	姓名或代表人	持有股份	
			股數	持股比例
Perfect Galaxy Limited	董事長/董事	鄧潤澤	1,500 仟股	51.90%
	總經理	巫明洋		
	董事	紅心辣椒娛樂科技(股)公司		
	董事	RUN UP GAME DISTRIBUTION LIMITED		
	董事	羅家真		
	董事	朱永宜		
Cayenne(Hong Kong)Limited	董事長	鄧潤澤	20,000 仟股	100%
	董事	Perfect Galaxy Limited		
	行政總裁	巫明洋		

(二)關係企業營運概況：

單位：新台幣仟元；100 年 12 月 31 日

企業名稱	資本額	資產總額	負債總額	淨值	營業收入	營業利益	本期損益	每股盈餘
Perfect Galaxy Limited	87,495	75,234	16	75,218	0	(13,993)	(12,018)	(4.16)
Cayenne(Hong Kong) Limited	77,940	92,770	27,085	65,684	22,939	(142)	(11,875)	(0.59)

(三)關係企業合併財務報表：請參閱年報第 101~130 頁。

二、最近年度及截至年報刊印日止，私募有價證券辦理情形，私募有價證券之資金運用情形、計畫執行進度及計畫效益顯現情形:不適用。

三、最近年度及截至年報刊印日止子公司持有或處分本公司股票情形:不適用。

四、其他必要補充說明事項:無。

玖、最近年度及截至年報刊印日止，如發生本法第三十六條第二項第二款所定對股東權益或證券價格有重大影響之事項，亦應逐項載明:無。



紅心辣椒娛樂股份有限公司



董事長：鄧潤澤





紅心辣椒娛樂科技股份有限公司  
Cayenne Entertainment Technology Co.,Ltd.